

# Руководство Оператора

1. Руководство Оператора	4
1.1 Список используемых терминов	4
1.2 Введение	4
1.3 Структура программного комплекса Авто-Интеллект	5
1.4 Работа с программным комплексом Авто-Интеллект	5
1.4.1 Начало и завершение работы с Программой	5
1.4.2 Работа с интерфейсным объектом Трафик монитор	7
1.4.2.1 Отображение текущих характеристик движения транспортного потока в табличной форме	7
1.4.2.2 Отображение текущих характеристик движения транспортного потока в графической форме	8
1.4.2.3 Формирование запроса на получение статистических данных по движению транспортного потока	10
1.4.2.4 Отображение статистических данных по движению транспортного потока в табличной форме	10
1.4.2.5 Отображение статистических данных по движению транспортного потока в графической форме	11
1.4.2.6 Сохранение статистических данных по движению транспортного потока в файл	12
1.4.3 Работа с интерфейсным объектом Модуль обнаружения ТС	13
1.4.3.1 Вводные сведения	13
1.4.3.2 Просмотр сведений о проезжающем ТС	13
1.4.3.3 Просмотр сведений о последнем обнаруженном ТС	14
1.4.3.4 Просмотр протокола обнаруженных ТС	17
1.4.3.5 Работа с тревожными событиями	19
1.4.3.5.1 Инициация тревожного события вручную	19
1.4.3.5.2 Просмотр протокола тревожных событий	20
1.4.3.5.3 Обработка тревожного события	22
1.4.3.5.4 Скрытие обработанных событий в протоколах	22
1.4.3.5.5 Просмотр событий информации о тревожном событии в Тревожном окне	23
1.4.3.6 Добавление комментариев к событиям	24
1.4.3.7 Печать и экспорт данных о ТС	25
1.4.3.8 Просмотр видеоархива по событию	28
1.4.3.9 Использование фильтров в протоколах	29
1.4.3.10 Просмотр ошибок в работе модуля обнаружения ТС	34
1.4.3.11 Создание дополнительных компонентов Оперативный монитор	36
1.4.3.12 Поиск событий в базах данных распознавателей	37
1.4.3.12.1 Настройка поиска событий	38
1.4.3.12.2 Формирование поискового запроса	43
1.4.3.12.3 Запуск поиска	53
1.4.3.12.4 Просмотр, печать и экспорт результатов поиска событий	54
1.4.3.12.5 Просмотр и печать сведений о событии	57
1.4.3.12.6 Формирование базы данных Оперативного слежения	59
1.4.3.12.7 Просмотр видеоархива по событию	62
1.5 Описание пользовательского интерфейса программного комплекса Авто Интеллект	63
1.5.1 Описание интерфейса объекта Трафик монитор	63
1.5.1.1 Панель Таблица вкладки Текущее значение	63
1.5.1.2 Панель Графики вкладки Текущее значение	66
1.5.1.3 Панель Таблица вкладки Статистика	68
1.5.1.4 Панель Графики вкладки Статистика	69

1.5.2 Описание интерфейса объекта Модуль обнаружения ТС . . . . .	70
1.5.2.1 Компонент Монитор событий . . . . .	70
1.5.2.2 Компонент Тревожное окно . . . . .	70
1.5.2.3 Компонент Оперативный монитор . . . . .	72
1.5.2.4 Диалоговое окно Поиск событий в базах данных распознавателей . . . . .	73
1.5.2.5 Программа для просмотра отчетов . . . . .	74

# Руководство Оператора

## Список используемых терминов

Eng

В документе [Руководство Оператора](#) приняты следующие термины:

1. Руководство – настоящий документ Программный комплекс Авто-Интеллект: Руководство Оператора.
2. Программа – программа *Авто-Интеллект*.
3. Сервер – компьютер с установленной программой *Авто-Интеллект*.
4. ТС – транспортное средство.
5. Трафик – поток движения транспортных средств.
6. Трафик монитор – интерфейсный объект, предназначенный для контроля движения транспортных средств.
7. Модуль обнаружения ТС – интерфейсный объект, предназначенный для обнаружения в реальном времени транспортных средств, находящихся в розыске или двигающихся с превышением скорости, а также для поиска событий по транспортным средствам в базах данных распознавателей.
8. fps – кадровая частота. Количество кадров видеопотока, обрабатываемых программой за 1 секунду.

## Введение

Eng

### На странице:

- [Назначение и структура Руководства](#)
- [Назначение программного комплекса Авто-Интеллект](#)
- [Рекомендации по использованию программного комплекса Авто-Интеллект](#)

## Назначение и структура Руководства

Настоящее Руководство является справочно-информационным пособием и предназначено для пользователей программного комплекса *Авто Интеллект* с правами доступа **Оператор**, отвечающих за работу с программным комплексом *Авто-Интеллект* и с соответствующими интерфейсными объектами.

В Руководстве представлены следующие материалы:

1. общее описание программного комплекса *Авто-Интеллект*;
2. работа с программным комплексом *Авто-Интеллект*;
3. описание пользовательского интерфейса программного комплекса *Авто-Интеллект*.

## Назначение программного комплекса Авто-Интеллект

Программный комплекс *Авто-Интеллект* предназначен для автоматизированного контроля транспортного потока и обладает следующими функциональными возможностями:

1. распознавание государственного номера транспортного средства;
2. централизованная регистрация и обработка событий, генерация оповещений и управляющих воздействий в соответствии с гибко настраиваемыми алгоритмами;
3. поиск соответствия между определенным государственным номером и имеющимися номерами в БД, подключенной к программному комплексу *Авто-Интеллект*;
4. формирование фото и видеоархива;
5. определение параметров движения транспортного потока в целом и определение характеристик движения каждого транспортного средства в частности;
6. возможности масштабирования программного комплекса.



## Рекомендации по использованию программного комплекса Авто-Интеллект

Программный комплекс *Авто-Интеллект* устанавливается в виде расширения к программному комплексу *Интеллект*.

Для корректной работы с программным комплексом *Авто-Интеллект* рекомендуется выполнять следующие требования:

1. соблюдать требования должностных инструкций;
2. использовать Программу только по прямому назначению;
3. не использовать на базовых компьютерах с установленной Программой стороннее программное обеспечение, не являющееся компонентами Программы.

## Структура программного комплекса Авто-Интеллект

Eng

Структура программного комплекса *Авто-Интеллект* включает в себя базовую версию программного комплекса *Интеллект*, а так же дополнительные программные модули, в том числе модули сторонних производителей, которые непосредственно выполняют функции определения параметров транспортных средств и регистрации событий, с ними связанных. Программный комплекс *Авто-Интеллект* поддерживает работу со следующими основными программными модулями, работающими на указанных платформах:

Модуль	x32	x64
Модуль ARH-Вагоны	✗	✗
Модуль ARH-Контейнеры	✗	✗
Модуль Carmen-Авто	✗	✗
Модуль Carmen-Паркинг	✗	✗
Модуль IntelliVision	✗	✗
Модуль IntLab-Вагоны	✗	✗
Модуль ITV	✗	✗
Модуль VIT	✗	✗
Модуль Авто-УРАГАН	✗	✗
Модуль АРЕНА	✗	✗

Также в состав программного комплекса входят:

1. Модуль Радар;
2. Детектор Транспорта;
3. Детектор светофора;
4. Внешняя БД номеров;
5. Детектор транспортных средств (в составе подсистемы сбора информации о транспортных потоках);
6. Процессор транспортного потока (в составе подсистемы сбора информации о транспортных потоках);
7. Модуль обнаружения транспортных потоков.

## Работа с программным комплексом Авто-Интеллект

### Начало и завершение работы с Программой

Eng

Перед началом работы с Программой рекомендуется проверить работоспособность всех узлов Системы: соединений, видеокамер и т.д.

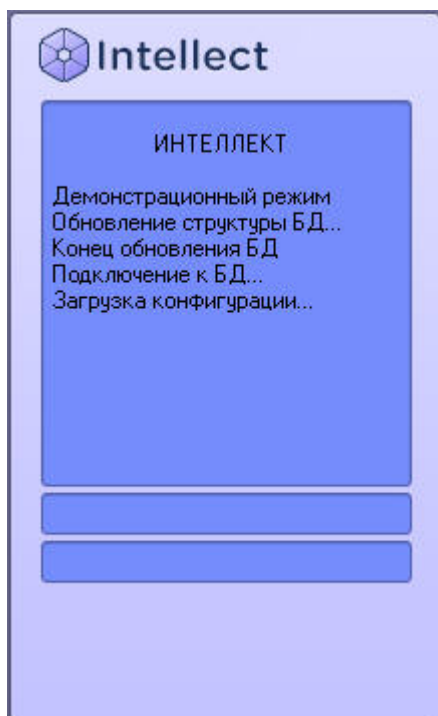

Запуск Программы может производиться следующими способами:

1. Автоматически. Программа запускается автоматически, сразу после загрузки операционной системы.
2. Вручную. Для запуска Программы в ручном режиме, необходимо выбрать пункт **Клиентское рабочее место** в меню **Пуск** Windows (**Пуск** - > **Программы** - > **Интеллект** - > **Клиентское рабочее место**) или же использовать соответствующий ярлык на рабочем столе.

Доступ к Программе может быть ограничен паролем. В таком случае потребуется ввести свой пароль при запуске Программы.

Для завершения работы Программы необходимо произвести следующие операции:

1. Подвести курсор мыши в правый верхний угол экрана, после чего появится главная панель управления программой.
2. На панели управления программы щелкнуть значок .
3. В появившемся меню выбрать пункт **Завершение работы**.

Начнется процесс выгрузки Программы, при соответствующих настройках будет повторно запрошен пароль.

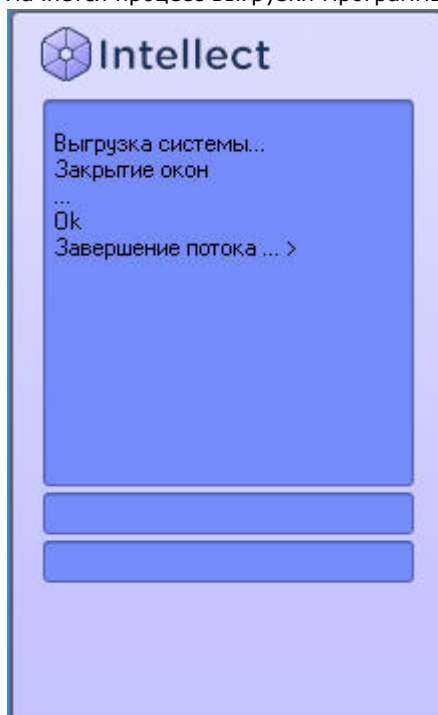

### Примечание.

При некоторых настройках выгрузка (завершение работы) Программы может быть запрещена. В таком случае пункт **Завершение работы** в меню отображаться не будет.

## Работа с интерфейсным объектом Трафик монитор

### Отображение текущих характеристик движения транспортного потока в табличной форме

Eng

Отображение текущих характеристик Трафика в табличной форме производится на панели **Таблица** вкладки **Текущее значение**.

Отображение текущих характеристик движения транспортного потока (по полосам) в табличной форме:

Текст	Детектор транспорта 1			
	1	2	3	4
Общее количество ТС	71	63	62	55
Время регистрации	:0:27 03-09-2	:0:27 03-09-2	:0:28 03-09-2	:0:27 03-09-2
Мотоциклы	0	0	0	0
Легковые автомобили	60	59	60	54
Грузовые ТС менее 11 метров	7	6	8	6
Грузовые ТС от 11 до 14 м	0	0	0	0
Грузовые ТС более 14 метров	11	0	2	1
Автобусы	0	4	0	0
Зарегистрированная скорость ТС (км/ч)	79	45	63	51
Длина ТС	7	6	8	6
Средняя скорость по всем ТС (км/ч)	58.45	54.38	59.98	63.24
Средняя скорость по легковым ТС (км/ч)	56.83	54.27	59.18	63.24
Средняя скорость по грузовым ТС (км/ч)	67.27	56.00	84.00	63.00
Дистанция между ТС (м)	75	19	86	96
Загруженность дороги (%)	37	1	1	0
Превышений скорости движения	29	17	26	29
Движение по встречной полосе	0	0	0	0
Остановок ТС	0	0	0	0
Затор	Свободно	Свободно	Свободно	Свободно
Количество нарушений	29	17	26	29

Отображение текущих характеристик движения транспортного потока (по направлениям) в табличной форме:

Текущее значение / Статистика	
Таблица / Графики	
Детектор транспорта 1	
Номер	
Общее количество ТС	426
Время регистрации	11:22:07 03-09-2009
Мотоциклы	0
Легковые автомобили	397
Грузовые ТС менее 11 метров	8
Грузовые ТС от 11 до 14 м	23
Грузовые ТС более 14 метров	0
Автобусы	6
Зарегистрированная скорость ТС (км\ч)	45
Длина ТС	8
Средняя скорость по всем ТС (км\ч)	58.69
Средняя скорость по легковым ТС (км\ч)	58.04
Средняя скорость по грузовым ТС (км\ч)	67.55
Дистанция между ТС (м)	24
Загруженность дороги (%)	41
Превышений скорости движения	168
Движение по встречной полосе	0
Остановок ТС	0
Затор	Свободно
Количество нарушений	168

В зависимости от настроек Программы, отображение характеристик движения транспортного потока происходит по полосам или направлениям движения ТС. В том случае, если отображение происходит по полосам, столбцы в таблице отображают полосы движения ТС, а строки отображают характеристики Трафика по данным полосам. В том случае, если отображение происходит по направлениям, столбцы в таблице отображают направления движения ТС, а строки отображают характеристики Трафика по данным направлениям.

**Примечание.**

Для каждой полосы приводится параметр **Время регистрации** – время проезда последнего ТС. При этом началом отсчета для формирования и отображения сводной информации в таблице считается **Время регистрации** за вычетом **Время оперативной статистики**, а дата и время конца отсчета устанавливаются равным текущему моменту времени.

## Отображение текущих характеристик движения транспортного потока в графической форме

Eng

Отображение текущих характеристик Трафика в графической форме производится на панели **Графики** вкладки **Текущее значение**.

Отображение текущих характеристик движения транспортного потока (по полосам) в графической форме:

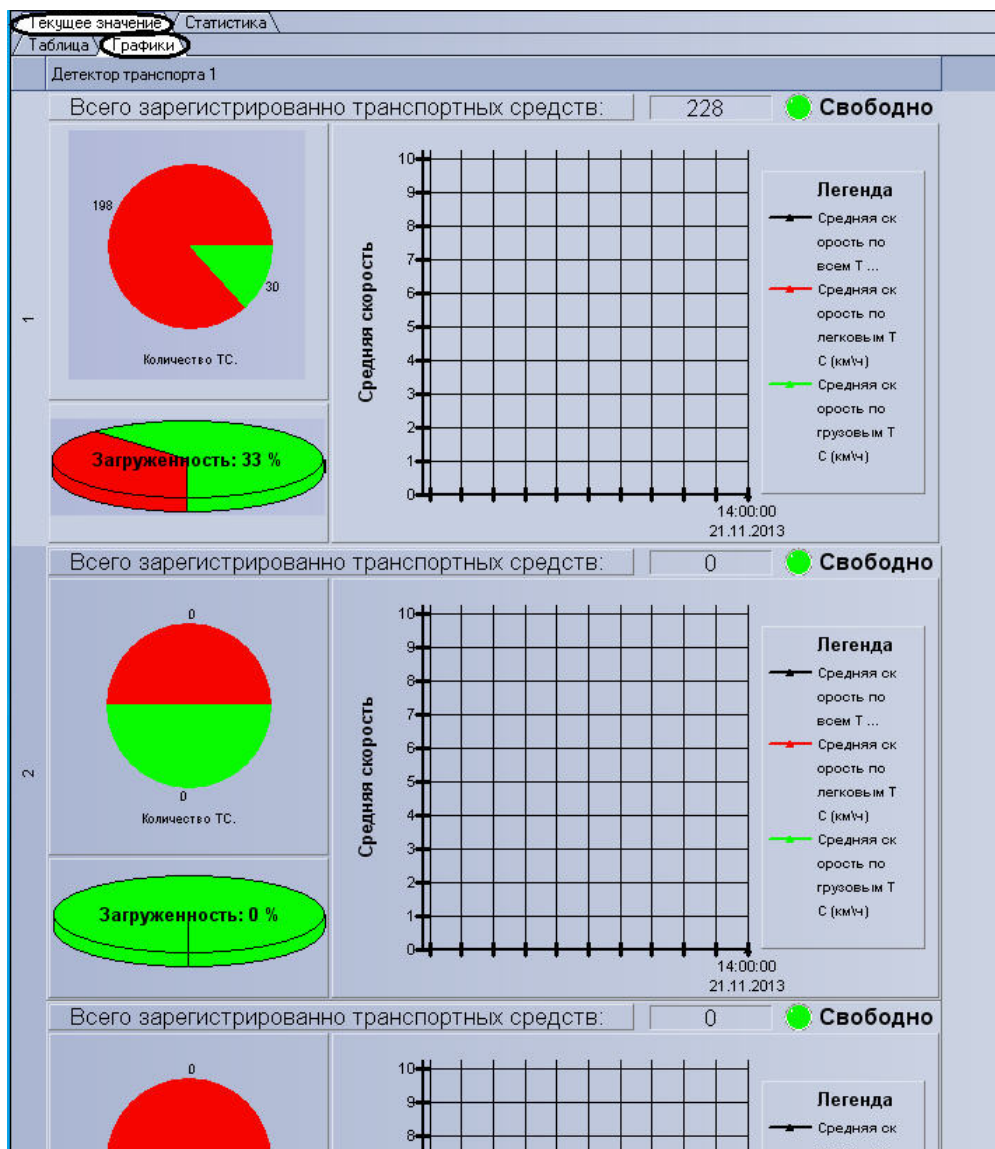

Отображение текущих характеристик движения транспортного потока (по направлениям) в графической форме:

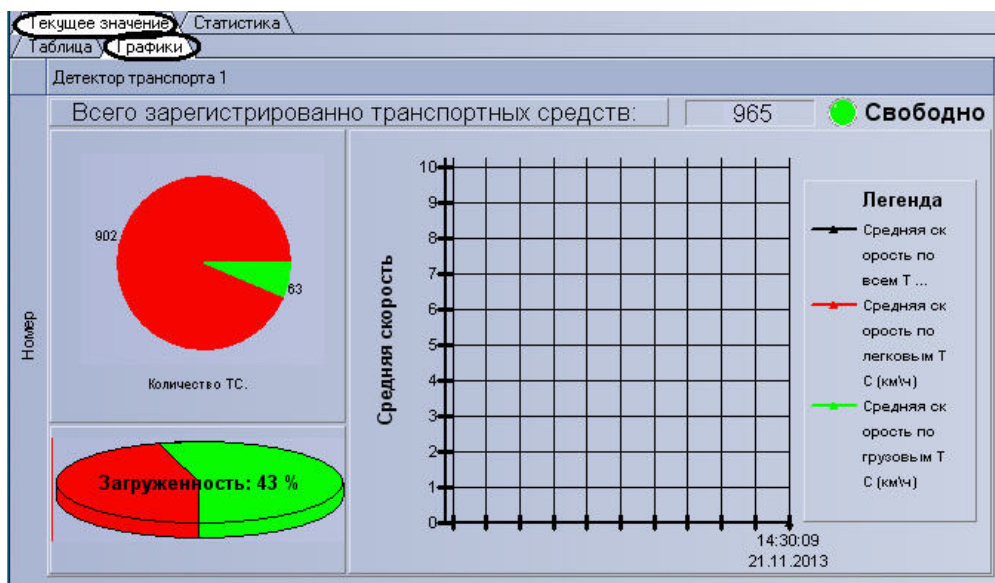

В зависимости от настроек Программы, отображение характеристик движения транспортного потока происходит по полосам или направлениям движения ТС.

Панель **Графики** состоит из блоков, каждому из которых соответствует одна полоса или направление движения. В свою очередь, блок включает в себя несколько подблоков, содержащих определенный набор характеристик Трафика, представленных в графической форме.

## Формирование запроса на получение статистических данных по движению транспортного потока

Eng

Формирование запроса на получение статистических данных по Трафику осуществляется на вкладке **Статистика**.

Детекторы	Общее...	Средн...	Колич...	Превы...	Движе...	Остан...	Средн...	Затор
[-] Детектор транспорта 1	Σ 0	0	Σ 0	Σ 0	Σ 0	Σ 0	0	Σ 0
[-] Движение к камере	Σ 0	0	Σ 0	Σ 0	Σ 0	Σ 0	0	Σ 0
[-] Полоса 1	Σ 0	0	Σ 0	Σ 0	Σ 0	Σ 0	0	Σ 0
... Легковые автомобили	0	0	0	0	0	0	0	0
... Грузовые ТС менее 11 метр	0	0	0	0	0	0	0	0
... Грузовые ТС от 11 до 14 м	0	0	0	0	0	0	0	0
... Грузовые ТС более 14 метр	0	0	0	0	0	0	0	0
... Автобусы	0	0	0	0	0	0	0	0
[+] Полоса 2	Σ 0	0	Σ 0	Σ 0	Σ 0	Σ 0	0	Σ 0
[+] Полоса 3	Σ 0	0	Σ 0	Σ 0	Σ 0	Σ 0	0	Σ 0
[+] Полоса 4	Σ 0	0	Σ 0	Σ 0	Σ 0	Σ 0	0	Σ 0

Чтобы сформировать и произвести запрос на получение статистических данных по Трафику, необходимо произвести следующие операции:

1. Выбрать удобное представления полученных статистических данных, выбрав вкладку **Таблица** или **Графики**.
2. Выбрать период времени для формирования отчета используя кнопку **Статистика за день**, **Статистика за неделю**, **Статистика за месяц** или кнопку **Выборочная статистика** (для ручного задания данного периода времени).
3. В том случае, если нажата кнопка **Выборочная статистика**, следует в поля **Начало** и **Конец** ввести требуемые дату и время начала и окончания периода сбора данных для формирования отчетности.
4. Нажать кнопку **Обновить** для формирования или обновления статистических данных.

## Отображение статистических данных по движению транспортного потока в табличной форме

Eng

Отображение статистических данных по Трафику в табличной форме осуществляется на панели **Таблица** вкладки **Статистика**.



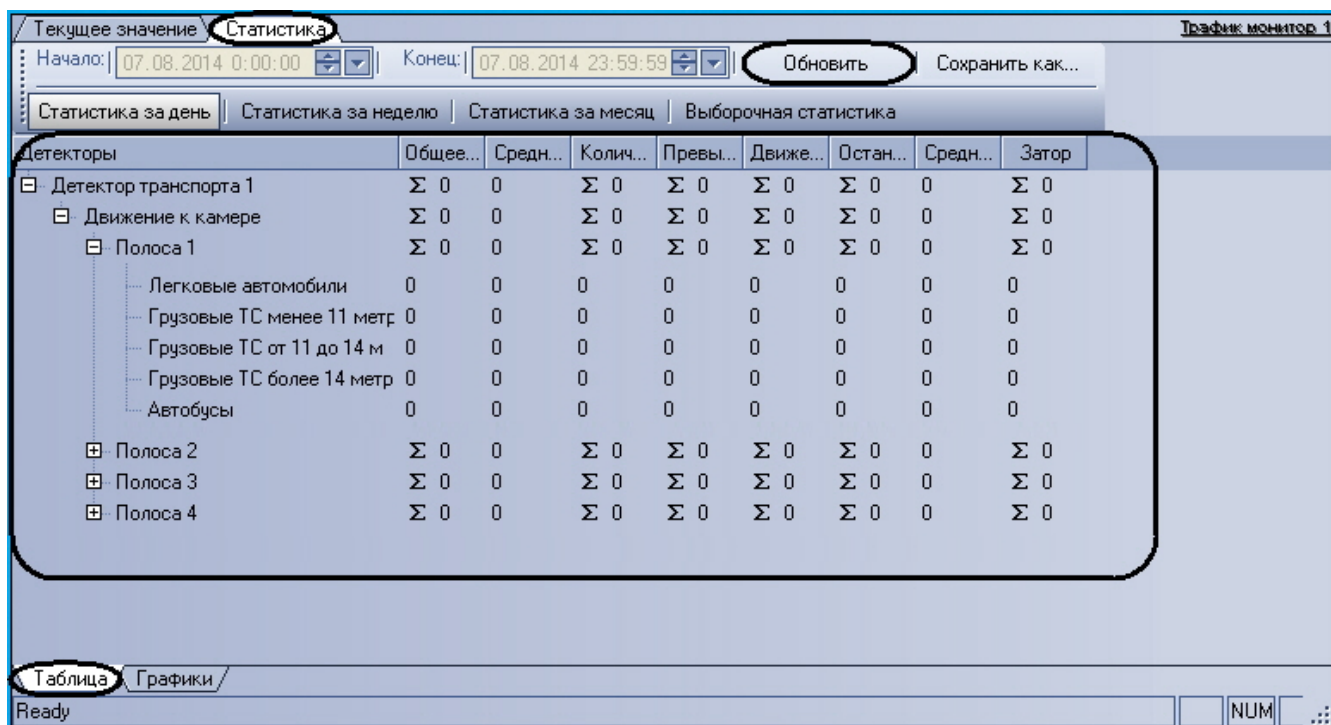

Все статистические данные по Трафику представлены в виде древовидной структуры следующего вида: **Название детектора** - > **Направление движения** - > **Полоса** - > **Классы ТС**. При этом статистические данные приводятся для каждого уровня древа.

**Примечание.**

Кнопка **Обновить** предназначена для обновления отображаемых статистических данных.

## Отображение статистических данных по движению транспортного потока в графической форме

Eng

Отображение статистических данных по Трафику в графической форме осуществляется на панели **Графики** вкладки **Статистика**.

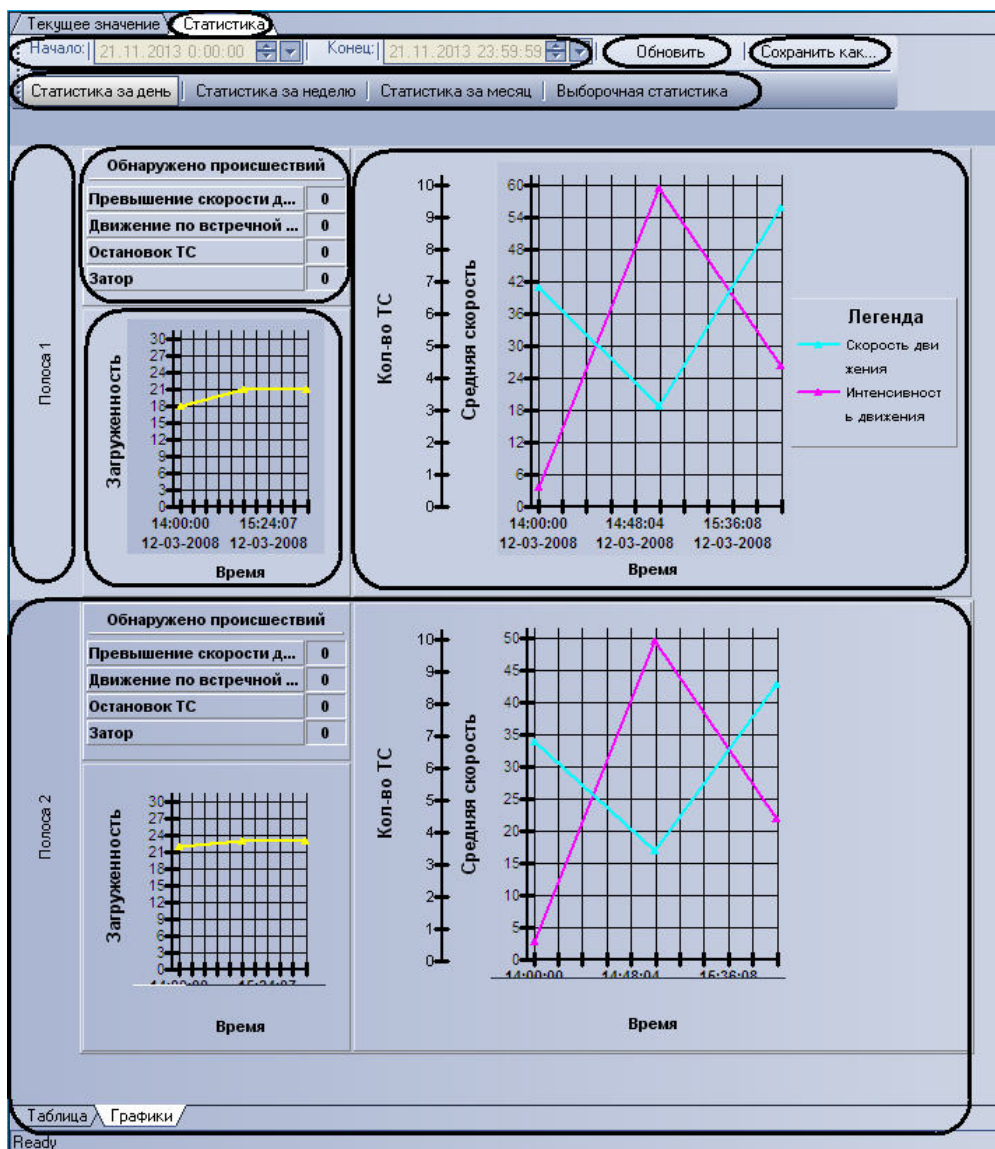

**Примечание.**

Кнопка **Обновить** предназначена для обновления отображаемых статистических данных.

**Сохранение статистических данных по движению транспортного потока в файл**

Eng

Сохранение статистических данных по Трафику в файл производится на вкладке **Статистика**.



Текущее значение		Статистика		Трафик монитор 1					
Начало:	07.08.2014 0:00:00	Конiec:	07.08.2014 23:59:59	Обновить		Сохранить как...			
Статистика за день		Статистика за неделю		Статистика за месяц		Выборочная статистика			
Детекторы	Общее...	Средн...	Колич...	Превы...	Движе...	Остан...	Средн...	Затор	
<input type="checkbox"/> Детектор транспорта 1	Σ 0	0	Σ 0	Σ 0	Σ 0	Σ 0	0	Σ 0	
<input type="checkbox"/> Движение к камере	Σ 0	0	Σ 0	Σ 0	Σ 0	Σ 0	0	Σ 0	
<input type="checkbox"/> Полоса 1	Σ 0	0	Σ 0	Σ 0	Σ 0	Σ 0	0	Σ 0	
... Легковые автомобили	0	0	0	0	0	0	0	0	
... Грузовые ТС менее 11 метр	0	0	0	0	0	0	0	0	
... Грузовые ТС от 11 до 14 м	0	0	0	0	0	0	0	0	
... Грузовые ТС более 14 метр	0	0	0	0	0	0	0	0	
... Автобусы	0	0	0	0	0	0	0	0	
<input type="checkbox"/> Полоса 2	Σ 0	0	Σ 0	Σ 0	Σ 0	Σ 0	0	Σ 0	
<input type="checkbox"/> Полоса 3	Σ 0	0	Σ 0	Σ 0	Σ 0	Σ 0	0	Σ 0	
<input type="checkbox"/> Полоса 4	Σ 0	0	Σ 0	Σ 0	Σ 0	Σ 0	0	Σ 0	

Чтобы экспортировать полученные статистические данные по Трафику в файл, необходимо произвести следующие действия:

1. сформировать и произвести запрос на получение статистических данных по Трафику (см. раздел [Формирование запроса на получение статистических данных по движению транспортного потока](#));
2. нажать кнопку **Сохранить как**;
3. в появившемся диалоговом окне указать путь и задать имя файла, после чего нажать кнопку **Сохранить**;
4. файл, содержащий выбранные статистические данные по Трафику, будет представлен в формате электронных таблиц **CSV** и сохранится в указанном каталоге под заданным именем.

## Работа с интерфейсным объектом Модуль обнаружения ТС

### Вводные сведения

Eng

Интерфейсный объект **Модуль обнаружения ТС** включает в себя следующие компоненты:

1. **Оперативный монитор** – предназначен для отображения сведений о распознанных номерах, обработки тревожных событий;
2. **Монитор событий** – отображает кадр видеоизображения с транспортным средством, номер которого распознается в данный момент времени, а также распознанный номер и скорость.
3. **Тревожное окно** - предназначено для отображения данных о ТС в случае совпадения распознанных номерных знаков ТС со знаками, хранящимися во внешней базе ориентировок

#### Примечание.

Компоненты **Монитор событий** и **Тревожное окно** являются опциональными и не отображаются при соответствующих настройках системы (см. документ [Программный комплекс Авто-Интеллект: Руководство Администратора](#)).

### Просмотр сведений о проезжающем ТС

Eng

Просмотр сведений о проезжающем ТС осуществляется в окне **Монитор событий**.



**Примечание.**

Компонент **Монитор событий** может не отображаться при соответствующих настройках системы (см. документ Программный комплекс Авто-Интеллект: Руководство Администратора).

В окне **Монитор событий** отображаются следующие сведения:

1. распознаватель номера (название соответствующего объекта **Сервер распознавания номеров**) (**1**);
2. кадр видеозаписи ТС с подписью, содержащей следующие данные (**2**):
  1. дата и время фиксации ТС;
  2. скорость ТС;
  3. направление движения ТС;
  4. скорость, разрешенная на контролируемом участке дороги;
  5. идентификационный номер измерителя скорости ТС;
  6. название камеры, зафиксировавшая ТС.
3. распознанный номер (**3**).

**Примечание.**

В случае, если для распознавания используется модуль **Ураган** или **CARMEN-Авто**, разрешенная скорость, скорость ТС и номер измерителя скорости выводятся только при подключении модуля **Радар** (см. документ Программный комплекс Авто-Интеллект: Руководство Администратора).

**Примечание.**

В случае, если для ТС зарегистрировано тревожное событие (превышение скорости и/или обнаружение номерного знака во внешней базе данных номеров), поле с кадром видеозаписи выделяется красным цветом (**2**).

## Просмотр сведений о последнем обнаруженном ТС

Eng

Просмотр сведений о последнем обнаруженном ТС осуществляется в группе **Последнее событие** окна **Оперативный монитор**.

ОПЕРАТИВНЫЙ МОНИТОР Статус серверов

Параметр	Значение
Распознаватель	Сервер распознавания номеров 1
Страна	Россия
Время распознавания	2018-04-13 16:22:26
Скорость	13 км/ч
Разрешённая скорость	60 км/ч
Достоверность	97 %
Направление	К камере
Код региона	
Камера	Камера 1

Автомобили

обработанные скрывать    показывать все    следить    тревога    принять

**T939CC197**

Сервер распознавания номеров 1  
2018-04-13 16:22:36

**P4930A50**

Сервер распознавания номеров 1  
2018-04-13 16:22:27

**T851BT750**

Сервер распознавания номеров 1  
2018-04-13 16:22:26

**P1270Y98**

Сервер распознавания номеров 1  
2018-04-13 16:22:22

печать    поиск    видеоархив    фильтр    коммент.

**Примечание.**

Если в протоколе обнаруженных ТС или в протоколе тревожных событий выбрано событие, в группе **Последнее событие** выводятся сведения об этом событии (см. разделы [Просмотр протокола обнаруженных ТС](#), [Просмотр протокола тревожных событий](#)).

Просмотр сведений о последнем обнаруженном ТС осуществляется следующим образом:

1. В области (1) отображается кадр видеозображения транспортного средства с подписью.

Параметр	Значение
Распознаватель	Сервер распознавания номеров 1
Страна	Россия
Время распознавания	2018-04-18 12:20:24
Скорость	19 км/ч
Разрешённая скорость	20 км/ч
Достоверность	97 %
Направление	К камере
Код региона	
Камера	Камера 1

2. В области (2) отображается распознанный номер ТС и изображение распознанного номера .

**Примечание.**

В случае если номер не был распознан, в данном поле будет выведено сообщение **Не определен**.

3. В области (3) в зависимости от наличия информации в системе, возможно отображение следующих данных:
  1. В строке **Распознаватель** отображается название распознавателя номера (название соответствующего объекта **Сервер распознавания номеров**).
  2. В строке **Страна** отображается страна, которой соответствует распознанный номер.

**Примечание.**

Страна отображается только в том случае, если для распознавания используется модуль **Ураган** или **CARMEN-Авто**.

3. В строке **Время распознавания** отображается дата и время получения сведений о транспортном средстве.
4. В строке **Скорость** отображается скорость транспортного средства.

**Примечание.**

В случае, если для распознавания используется модуль **Ураган** или **CARMEN-Авто** и модуль **P адар** не подключен, выводится нулевое значение скорости.

**Примечание.**

В зависимости от настроек объекта **Модуль обнаружения ТС** скорость отображается в единицах измерения км/ч или мили/час (см. документ Программный комплекс Авто-Интеллект: Руководство Администратора).

5. В строке **Разрешенная скорость** отображается разрешенная максимальная скорость на данном участке пути.
6. В строке **Достоверность** отображается достоверность в процентах распознавания номера ТС.
7. В строке **Направление** отображается направление движения транспортного средства (**К камере** или **От камеры**).
8. В строке **Код региона** отображается код региона ТС.
9. В строке **Камера** отображается название камеры, зафиксировавшая ТС.
10. В строке **Адрес** отображается адрес установки камеры.
11. В строке **Идентификатор (№)** отображается номер идентификатора камеры.
12. В строке **Сертификат (№)** отображается номер сертификата.
13. В строке **Проверка действительна до** отображается дата, до которой действительна проверка.

Просмотр сведений о последнем обнаруженном ТС завершен.

#### Примечание.

В случае если для транспортного средства зарегистрировано тревожное событие, в группе **Последнее событие** также выводится причина тревоги.

#### Примечание.

Аналогичным образом просматриваются сведения о любом событии, выбранном в протоколе обнаруженных ТС или в протоколе тревожных событий (см. разделы [Просмотр протокола обнаруженных ТС](#), [Просмотр протокола тревожных событий](#)).

## Просмотр протокола обнаруженных ТС

Eng

Просмотр протокола обнаруженных ТС осуществляется в окне **Оперативный монитор**.

ОПЕРАТИВНЫЙ МОНИТОР

Статус серверов

10-22-2015 Thu 15:42

Камера 01

P4930A50 P 4930A50

Параметр	Значение
Распознаватель	Сервер распознавания номеров 1
Страна	Россия
Время распознавания	2018-04-18 12:40:50
Скорость	19 км/ч
Разрешённая скорость	20 км/ч
Достоверность	97 %
Направление	К камере
Код региона	
Камера	Камера 1

2

Автомобили A388OK190

обработанные скрывать показывать все следить тревога принять

P4930A50  
Сервер распознавания номеров 1  
2018-04-18 12:40:50

T851BT750  
Сервер распознавания номеров 1  
2018-04-18 12:40:48

P127OY98  
Сервер распознавания номеров 1  
2018-04-18 12:40:44

A164BT50

печать поиск видеоархив фильтр коммент.

Для доступа к протоколу необходимо выбрать вкладку **Автомобили**, отображающую протокол обнаруженных ТС (1). Протокол обнаруженных ТС представляет собой таблицу, в строках которой содержатся сведения об обнаруженных транспортных средствах (2).



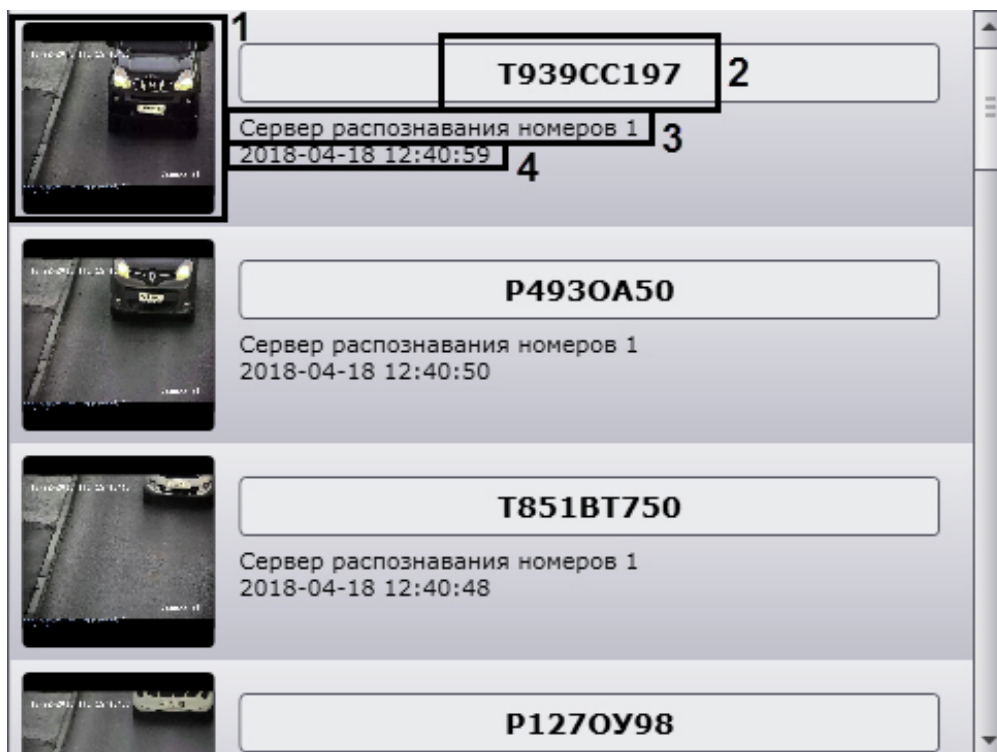

Для каждого транспортного средства (события) отображаются следующие сведения:

1. кадр видеозображения с ТС (1);
2. распознанный номер ТС (2);
3. скорость ТС;
4. распознаватель номера ТС (3);
5. время получения сведений о ТС (4).

**Примечание.**

В случае если для распознавания используется модуль **Ураган** или **CARMEN-Авто**, скорость ТС отображается только при подключении модуля **Радар** (см. документ Программный комплекс Авто-Интеллект: Руководство Администратора).

Для тревожных событий также выводится информация о причине тревоги (см. раздел Работа с тревожными событиями). Необработанные оператором тревожные события выделяются красным цветом, обработанные – желтым (см. раздел Обработка тревожного события).

**Примечание.**

Обработанные события могут не отображаться (см. раздел Скрытие обработанных событий в протоколах).

Для просмотра подробных сведений о событии необходимо выполнить следующую последовательность действий:

1. Щелкнуть левой кнопкой мыши на требуемом событии.
2. В результате выполнения операции сведения о ТС отобразятся в группе **Последнее событие**. При этом оперативное обновление протокола обнаруженных ТС будет приостановлено.
3. Просмотреть сведения о событии согласно разделу [Просмотр сведений о последнем обнаруженном ТС](#).

4. Для восстановления оперативного обновления протокола обнаруженных ТС нажать кнопку **Следить** в верхней части окна **Оперативный монитор**.



Просмотр подробных сведений о событии завершен.

## Работа с тревожными событиями

Eng

Работа с тревожными событиями производится в окне **Оперативный монитор**.

Тревожное событие инициируется одним из двух способов:

1. автоматически – при превышении скорости ТС и/или обнаружении номерного знака во внешней базе данных номеров;
2. вручную.

## Инициация тревожного события вручную

Eng

Инициация тревожного события вручную осуществляется следующим образом:

1. Выделить в протоколе обнаруженных ТС требуемое событие, нажав на него левой кнопкой мышки (1).



2. Нажать кнопку **Тревога** (2).
3. В результате выполнения операции событие будет выделено красным цветом и добавлено в протокол тревожных событий (1). Для тревожного события, инициированного оператором, выводится причина тревоги **Отмечено оператором** и время инициации события (2).



**Примечание.**

Сведения о протоколе тревожных событий приведены в разделе [Просмотр протокола тревожных событий](#).

Инициация тревожного события вручную завершена.

**Просмотр протокола тревожных событий**

Eng



Для доступа к протоколу необходимо активировать вкладку, расположенную в верхней части окна **Оперативный монитор (1)**. Протокол тревожных событий представляет собой таблицу, в строках которой содержатся сведения о транспортных средствах, для которых были зарегистрированы тревожные события (2).

**Примечание.**

На вкладке отображаются сведения о последнем тревожном событии.



Необработанные оператором тревожные события выделяются красным цветом, обработанные – желтым (см. раздел О обработка тревожного события).

**Примечание.**

Обработанные события могут не отображаться (см. раздел Скрытие обработанных событий в протоколах).

Просмотр протокола тревожных событий осуществляется по аналогии с протоколом обнаруженных ТС (см. раздел Просмотр протокола обнаруженных ТС). Отличие заключается в том, что для тревожного события выводится информация о причине тревоги:

1. **Отмечено оператором** - в случае, если тревога инициирована оператором (также указывается время инициации);
2. **Найдено в: <имя внешней базы данных номеров>** - в случае, если распознанный номер обнаружен во внешней базе данных номеров;
3. **Превышение скорости** - в случае, если зарегистрировано превышение скорости транспортного средства.

Подробные сведения о тревожном событии с указанием причины тревоги можно просмотреть в группе **Последнее событие** (см. раздел Просмотр сведений о последнем обнаруженном ТС). Просмотр подробных сведений о тревожном событии идентичен просмотру сведений о событии, занесенном в протокол обнаруженных ТС (см. раздел Просмотр протокола обнаруженных ТС).

В случае если распознанный номер ТС найден во внешней базе данных номеров, будут отображаться сведения о ТС, хранящиеся в этой базе данных.



## Обработка тревожного события

Eng

Обработка тревожного события осуществляется следующим образом:

1. Выбрать тревожное событие в протоколе обнаруженных ТС или в протоколе тревожных событий, щелкнув по нему левой кнопкой мыши (1).



2. Нажать кнопку **Принять** (2).
3. В результате выполнения операции событие будет выделено желтым цветом.

Обработка тревожного события завершена.

## Скрытие обработанных событий в протоколах

Eng

Существует возможность скрывать обработанные события в протоколе обнаруженных ТС и протоколе тревожных событий. Для реализации данной возможности необходимо нажать кнопку **Обработанные скрыть**.



### Просмотр событий информации о тревожном событии в Тревожном окне

Eng

При соответствующих настройках **Тревожное окно** отображается автоматически при совпадении распознанных номерных знаков ТС со знаками, хранящимися в базе данных оперативного слежения.

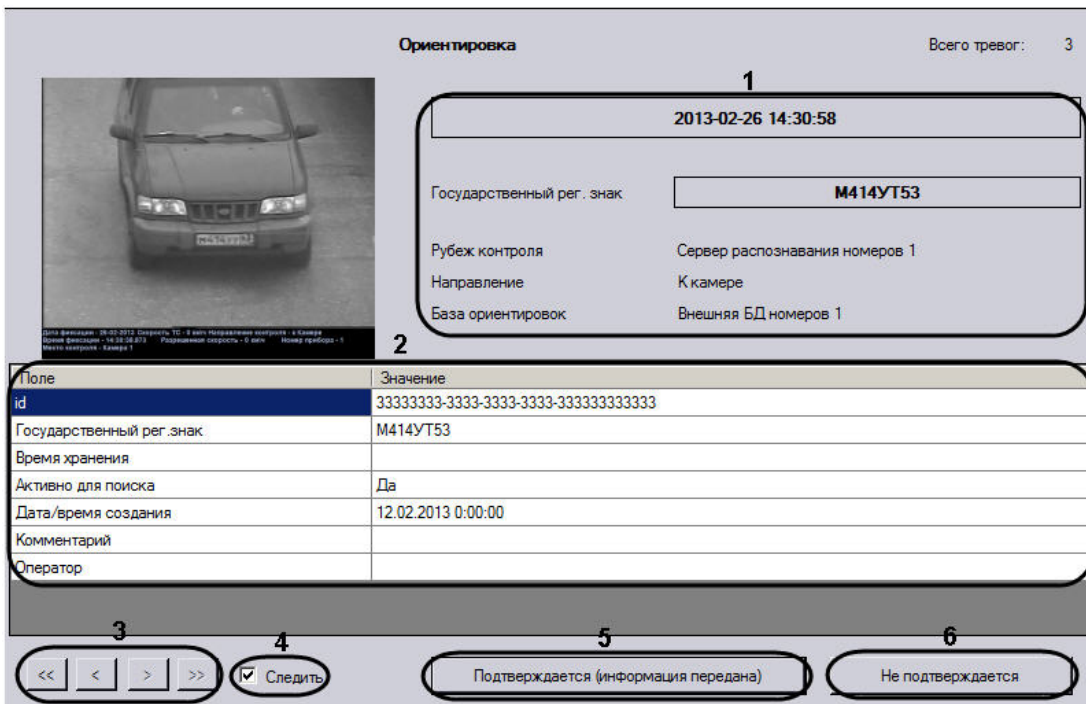

В Тревожном окне отображаются следующие данные:

1. Информация о зафиксированном событии: дата, номерной знак, рубеж контроля, направление, база ориентировок (1).
2. Информация об ориентировке: ID, номерной знак, время хранения, информация о статусе, дата и время создания, комментарий, ФИО создавшего ориентировку оператора (2).

Для листания ориентировок используются кнопки (3).

Для подтверждения тревожного статуса события необходимо нажать на кнопку **Подтверждается (информация передана)** (5). В результате в окне **Оперативный монитор** тревога помечается как принятая, а из Тревожного окна удаляется. В случае, если установлен флажок **Следить** (4), подтвержденная тревога исчезает из всех Тревожных окон в распределенной системе.

Для закрытия окна ориентировки необходимо нажать на кнопку **Не подтверждается** (6). После нажатия данной кнопки в окне **Оперативный монитор** статус тревоги не меняется (тревога не обрабатывается).

## Добавление комментариев к событиям

Eng

Существует возможность добавлять комментарии к событиям. Данная возможность реализуется в окне **Оперативный монитор**.

### Внимание!

Возможность комментировать принятые события (выделены желтым цветом) не предоставляется.

Чтобы добавить комментарий к событию, необходимо выполнить следующую последовательность действий:

1. Выбрать событие в протоколе обнаруженных ТС или в протоколе тревожных событий, щелкнув по нему левой кнопкой мыши (1). В результате выполнения операции оперативное обновление отображаемого на экране протокола будет приостановлено.

ОПЕРАТИВНЫЙ МОНИТОР

Статус серверов

Автомобили

обработанные скрывать / показывать все / 3 / следить / тревога / принять

Параметр	Значение
Распознаватель	Сервер распознавания номеров 1
Страна	Россия
Время распознавания	2018-04-18 12:40:35
Скорость	14 км/ч
Разрешенная скорость	20 км/ч
Достоверность	99 %
Направление	К камере

База:

Комментарий:  
18-04-2018 13:22:24:  
Комментарий

1, 2, 3, 4

2. Нажать кнопку **коммент.** (2).

3. В результате выполнения операции откроется окно **Комментарий для номера**.

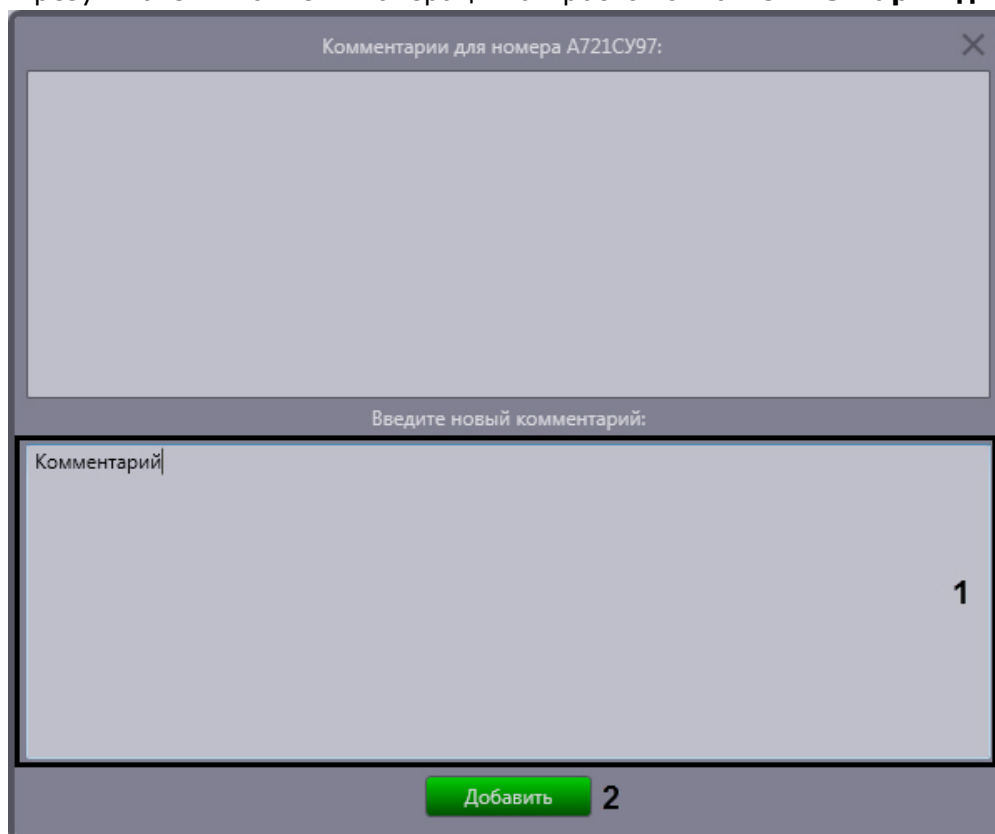

4. Ввести комментарий в поле после указанной даты **(1)**  
5. Для применения комментария к событию нажать кнопку **Добавить (2)**.  
6. Для восстановления оперативного обновления отображаемого на экране протокола нажать кнопку **Следить (3)**.

Добавление комментариев к событию завершено.

Для просмотра комментариев к событию следует выбрать требуемое событие в протоколе обнаруженных ТС или в протоколе тревожных событий. Комментарии будут отображены в одноименном поле **(4)**.

## Печать и экспорт данных о ТС

Eng

Печать и экспорт данных о ТС осуществляются следующим образом:



1. Выбрать событие в протоколе обнаруженных ТС или в протоколе тревожных событий, щелкнув по нему левой кнопкой мыши (1). В результате выполнения операции оперативное обновление отображаемого на экране протокола будет приостановлено.

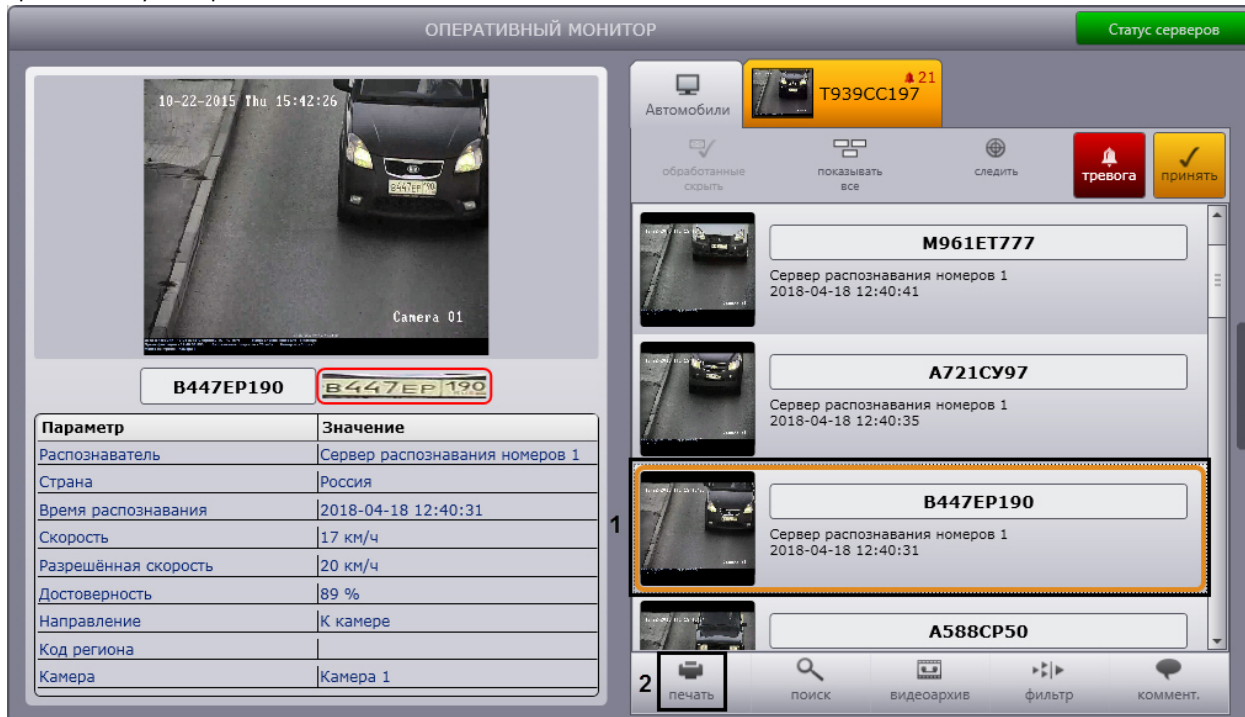



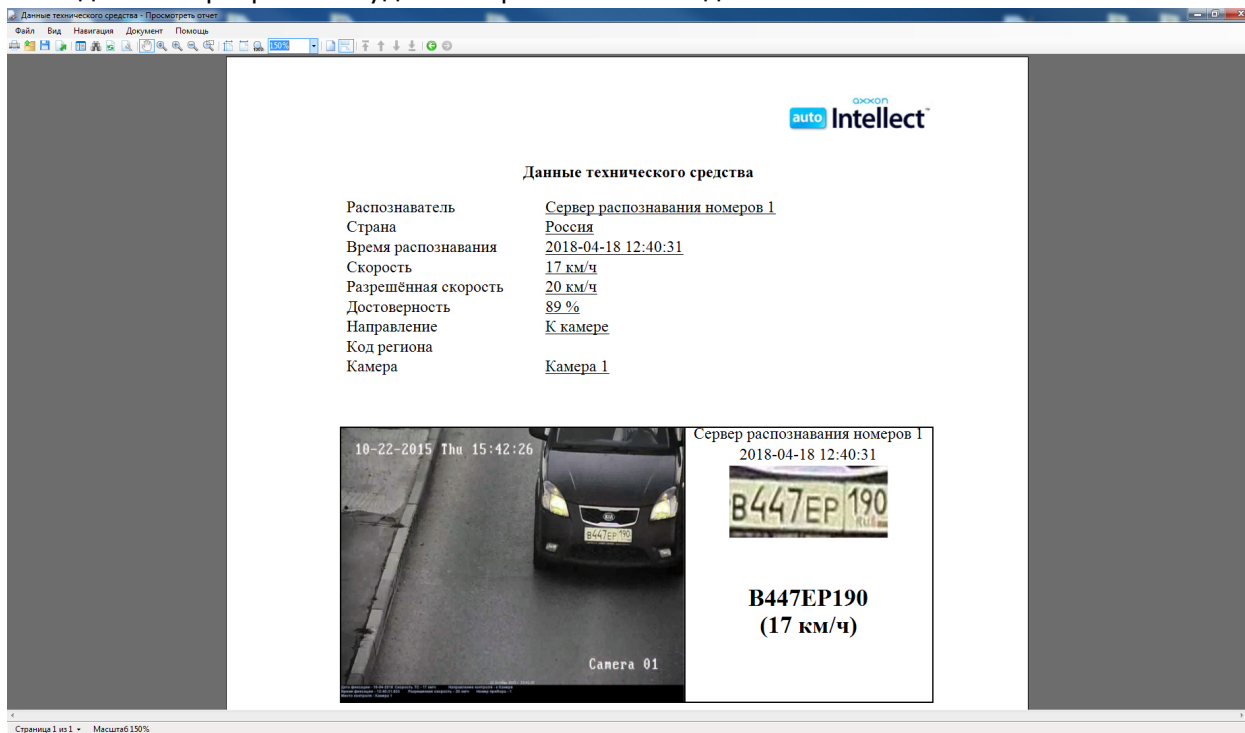



















2. Для построения отчета с данными о ТС нажать кнопку **Печать** (2).
3. В результате выполнения операции запустится программа для просмотра отчета. В окне данной программы будет отображен отчет с данными о ТС.



4. Выполнить необходимые операции с отчетом, после чего выйти из программы для просмотра отчетов, выполнив пункт главного меню **File -> Exit viewer** или нажав кнопку

Список операций с отчетом приведен в следующей таблице.

Операция	Вызов операции		
	Пункт в главном меню	Пункт в контекстном меню	Кнопка на панели инструментов
	Файл -> Открыть	-	

Открыть отчет, сохраненный в форматах .rsd или .xml			
Сохранить отчет в формате .rsd или .xml	Файл -> Сохранить	-	
Экспортировать отчет в один из распространенных форматов	Файл -> Экспорт	-	
Вывести отчет на печать	Файл -> Печать	-	
Активировать инструмент «Рука»	Вид -> Прокрутка	Прокрутка	
Увеличить масштаб отображения страниц отчета	Вид -> Увеличить	Увеличить	
Уменьшить масштаб отображения страниц отчета	Вид -> Уменьшить	Уменьшить	
Включить динамическое масштабирование страницы отчета	Вид -> Динамическое масштабирование	Динамическое масштабирование	
Увеличить выделенную область страницы отчета	Вид -> Масштаб региона	Масштаб региона	
Масштабировать по размеру страницы отчета	Вид -> По величине страницы	По величине страницы	
Масштабировать по ширине страницы отчета	Вид -> По ширине страницы	По ширине страницы	
Отобразить страницы отчета в реальном масштабе	Вид -> Реальный размер	Реальный размер	
Ввести или выбрать из списка требуемый масштаб отображения страниц отчета	Вид -> Задать масштаб	Задать масштаб	
Включить режим непрерывного постраничного отображения отчета	-	-	
Включить режим отображения страниц отчета по одной	-	-	
Перейти на первую страницу отчета	Навигация -> Первая страница	Первая страница	
Перейти на предыдущую страницу отчета	Навигация -> Предыдущая страница	Предыдущая страница	
Перейти на следующую страницу отчета	Навигация -> Следующая страница	Следующая страница	
Перейти на последнюю страницу отчета	Навигация -> Последняя страница	Последняя страница	
Перейти на требуемую страницу отчета (вызвать диалоговое окно «Перейти на страницу»)	Навигация -> Перейти на страницу	-	-
Отобразить предыдущий вид отчета	Навигация -> Назад	Назад	
Отобразить следующий вид отчета	Навигация -> Вперед	Вперед	
Найти в отчете требуемую строку символов	Документ -> Найти	Найти	

Обновить отчет	Документ -> Обновить	Обновить	
Редактировать отчет (открыть программу для редактирования)	Документ -> Редактировать отчет	Редактировать отчет	
Отобразить содержание отчета	-	-	
Отобразить информацию о программе для просмотра отчета	Помощь -> О программе	-	-
Выйти из программы просмотра отчета	Файл -> Выход	-	-

**Примечание.**

Операции с файлами отчета (открытие, сохранение, экспорт, печать) производятся с использованием стандартных диалоговых окон ОС Windows.

**Примечание.**

Для перехода на требуемую страницу следует ввести в поле **Страница №** диалогового окна **Перейти на страницу** номер страницы, после чего нажать **ОК**.

- Для восстановления оперативного обновления отображаемого протокола нажать кнопку **Следить (З)**.

Печать и экспорт данных о ТС завершены.

## Просмотр видеоархива по событию

Eng

Существует возможность подавать команды из компонента **Оперативный монитор** на воспроизведение видеоархива по событию в интерфейсном окне **Монитор**.

**Примечание.**

Предварительно настроенный объект **Монитор** должен быть выбран в качестве монитора для управления на панели настройки объекта **Модуль обнаружения ТС** (см. документ [Программный комплекс Авто-Интеллект: Руководство Администратора](#)).

Для просмотра видеоархива по событию необходимо выполнить следующую последовательность действий:



1. Выбрать событие в протоколе обнаруженных ТС или в протоколе тревожных событий, щелкнув по нему левой кнопкой мыши (1). В результате выполнения операции оперативное обновление отображаемого на экране протокола будет приостановлено.



2. Нажать кнопку **Видеоархив** (2).
3. В том случае, если в данный момент времени на экране отображается монитор с окном видеонаблюдения, соответствующим видеокамере распознавания номеров, данное окно видеонаблюдения перейдет в режим воспроизведения архивной записи по событию. Навигация по видеоархиву описана в документе [Программный комплекс Интеллект \(базовый\): Руководство Оператора](#). Для выхода из режима воспроизведения видеоархива необходимо щелкнуть левой кнопкой мыши по значку  в правом нижнем углу окна видеонаблюдения.



4. Для восстановления оперативного обновления отображаемого протокола нажать кнопку **Следить** (3).

Просмотр видеоархива по событию завершен.

## Использование фильтров в протоколах

Существует возможность выбирать события для отображения в протоколе обнаруженных ТС и в протоколе тревожных событий.

### Внимание!

В базу данных распознавателей ПК *Авто-Интеллект* заносятся как отображаемые, так и не отображаемые в протоколах события.

События можно выбирать с использованием следующих фильтров:

1. скорость;
2. превышение скорости;
3. номер;
4. достоверность;
5. регион;
6. направление движения;
7. тип тревоги;
8. распознаватели.

Выбор фильтров, используемых в протоколах, производится следующим образом:

1. Нажать кнопку **Фильтр** в окне **Оперативный монитор (1)**.

ОПЕРАТИВНЫЙ МОНИТОР

Статус серверов

10-22-2015 Thu 15:42:35

Камера 01

M961ET777

Параметр	Значение
Распознаватель	Сервер распознавания номеров 1
Страна	Россия
Время распознавания	2018-04-18 12:40:41
Скорость	17 км/ч
Разрешённая скорость	20 км/ч
Достоверность	100 %
Направление	К камере
Код региона	
Камера	Камера 1

Автомобили

обработанные скрывать

показывать все 2

следить

тревога

принять

A164BT50

Сервер распознавания номеров 1  
2018-04-18 12:40:43

M961ET777

Сервер распознавания номеров 1  
2018-04-18 12:40:41

A721CY97

Сервер распознавания номеров 1  
2018-04-18 12:40:35

B447EP190

печать

поиск

видеоархив

фильтр 1

коммент.

2. В результате выполнения операции отобразится диалоговое окно **Фильтры**.



3. Из списка **Скорость** (1) выбрать требуемый фильтр по скорости ТС, после чего в появившемся поле (полях) ввести пороговое значение (значения) скорости в км/ч. Доступны следующие фильтры по скорости:

3.1 **Не фильтруется** — событие по ТС отображается в протоколах при любой скорости ТС.

3.2 **Больше** — событие по ТС отображается в протоколах в случае, если скорость ТС превышает введенное пороговое значение.

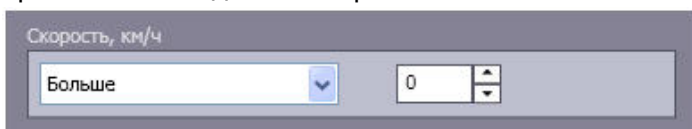

3.3 **Меньше** — событие по ТС отображается в протоколах в случае, если скорость ТС не превышает введенное пороговое значение.

3.4 **Интервал** — событие по ТС отображается в протоколах в случае, если скорость ТС принадлежит введенному диапазону пороговых значений.

4. Из списка **Превышение скорости (2)** выбрать требуемый фильтр по превышению скорости ТС, после чего в появившемся поле ввести пороговое значение превышения скорости в км/ч.

Доступны следующие фильтры по превышению скорости:

4.1 **Не фильтруется** — событие по ТС отображается в протоколах при любом значении превышения скорости ТС или отсутствии такового.

4.2 **Больше** — событие по ТС отображается в протоколах в случае, если значение превышения скорости ТС больше введенного порогового значения.

**Примечание.**

Значение превышения скорости рассчитывается как разность между зафиксированной скоростью транспортного средства и скоростью, разрешенной на контролируемом участке дороги.

5. Из списка **Номер (3)** выбрать требуемый фильтр по номеру ТС, после чего в появившемся поле ввести номер или его часть, при распознавании которых событие следует отображать в протоколах.

Доступны следующие фильтры по номеру:

5.1 **Не фильтруется** — событие отображается в протоколах для ТС с любым номерным знаком.

5.2 **Точное совпадение** — событие по ТС отображается в протоколах в случае, если номер ТС полностью совпадает с введенным выражением.

5.3 **Содержит** — событие по ТС отображается в протоколах в случае, если номер ТС содержит введенное выражение.

**Примечание.**

Выражение, задаваемое для фильтров **Точное совпадение** и **Содержит**, может включать обычные символы и символы «\*», обозначающие нераспознанный символ номерного знака. Если выражение включает один или несколько символов «\*», в протоколах отображаются только номера, содержащие нераспознанные символы в заданной комбинации.

6. Из списка **Достоверность (4)** выбрать требуемый фильтр по проценту распознавания номера ТС, после чего в появившемся поле (полях) ввести пороговое значение достоверности распознавания.

Доступны следующие фильтры по достоверности:

6.1 **Не фильтруется** — события отображаются для ТС, номера которых распознаны с любой достоверностью.

6.2 **Больше** — события по ТС отображаются в протоколах в случае, если достоверность распознавания выше заданной.



6.3 **Интервал** — событие по ТС отображается в протоколах в случае, если достоверность распознавания номера ТС принадлежит введенному диапазону пороговых значений.



7. Из списка **Регион (5)** выбрать требуемый фильтр по региону, в котором зарегистрировано ТС, после чего в появившемся поле ввести номер региона (5).

Доступны следующие фильтры по региону:

7.1 **Не фильтруется** — события отображаются в протоколах для ТС, зарегистрированных в любом регионе.

7.2 **Равен** — события отображаются в протоколах для ТС, зарегистрированных в заданном регионе.



8. Из списка **Направление (6)** выбрать направление движения ТС, при котором событие следует отображать в протоколах.

Доступны следующие фильтры по направлению.

8.1 **Не фильтруется** — событие по ТС отображается в протоколах при любом направлении движения ТС относительно видеокамеры распознавания номеров.

8.2 **От камеры** — событие по ТС отображается в протоколах в случае, если ТС двигалось от видеокамеры распознавания номеров.

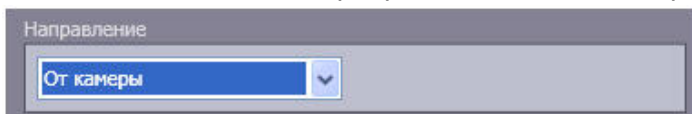

8.3 **К камере** — событие по ТС отображается в протоколах в случае, если ТС двигалось к видеокамере распознавания номеров.



8.4 **Не определено** — событие по ТС отображается в протоколах в случае, если направление движения ТС относительно видеокамеры распознавания номеров не определено.



9. Из списка **Тип тревоги (7)** выбрать тип тревожного события. В протоколах будут отображаться только тревожные события выбранного типа.

Доступны следующие фильтры по типу тревоги:

9.1 **Не фильтруется** — в протоколах отображаются события по ТС при любом типе тревоги или отсутствии таковой.

9.2 **Превышена скорость** — в протоколах отображаются события по ТС, для которых зарегистрировано превышение скорости.

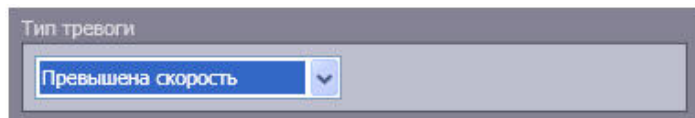

9.3 **Номер найден в базе** — в протоколах отображаются события по ТС, номер которых найден во внешней базе данных номеров.

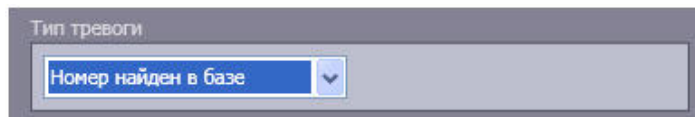

9.4 **Тревога установлена оператором** — в протоколах отображаются тревожные события по ТС, инициированные вручную.

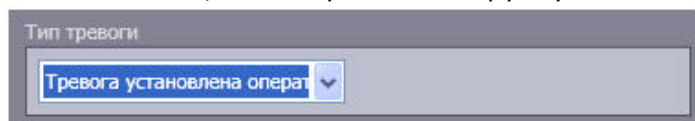

9.5 **Проезд на красный свет** - в протоколах отображаются события по ТС, для которых зарегистрирован проезд на красный свет светофора.



9.6 **Выезд на встречную полосу** - в протоколах отображаются события по ТС, для которых зарегистрирован выезд на встречную полосу.

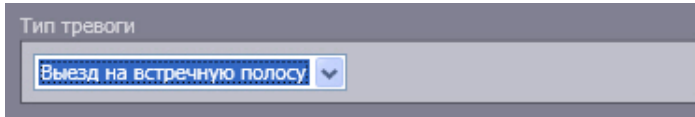

9.7 **Выезд за стоп-линию** - в протоколах отображаются события по ТС, для которых зарегистрирован выезд за стоп-линию на красный свет светофора.



9.8 **Остановка на пешеходном переходе** - в протоколах отображаются события по ТС, для которых зарегистрирована остановка на пешеходном переходе на красный свет светофора.



10. В группе **Распознаватели номеров (8)** установить флажки для тех Серверов распознавания номеров, данные от которых требуется отображать в протоколах.
11. Для сохранения настроек фильтров и закрытия диалогового окна **Фильтры** нажать кнопку **ОК (9)**.

**Примечание.**

Для сброса всех заданных настроек удобно использовать кнопку **Сбросить (10)**.

Выбор фильтров, используемых в протоколах, завершен.

Существует возможность выключать использование фильтров, не изменяя настройки в диалоговом окне **Фильтры**. Для этого следует нажать кнопку **Показывать все (2)**. В результате выполнения операции в протоколах будут отображаться все зарегистрированные события. Чтобы возобновить использование фильтров, данную кнопку надо повторно нажать.



## Просмотр ошибок в работе модуля обнаружения ТС

Eng

При отсутствии ошибок в работе модуля обнаружения ТС кнопка **Статус сервера** в правом верхнем углу окна **Опера**

Статус серверов

**тивный монитор** зеленого цвета . Если ошибки зарегистрированы, кнопка – красного цвета

Статус серверов

ОПЕРАТИВНЫЙ МОНИТОР

Статус серверов

10-22-2015 Thu 15:42:35

Камера 01

M961ET777

Параметр	Значение
Распознаватель	Сервер распознавания номеров 1
Страна	Россия
Время распознавания	2018-04-18 12:40:41
Скорость	17 км/ч
Разрешённая скорость	20 км/ч
Достоверность	100 %
Направление	К камере
Код региона	
Камера	Камера 1

Автомобили

T939CC197

обработанные скрывать

показывать все

следить

тревога

принять

A164BT50

Сервер распознавания номеров 1  
2018-04-18 12:40:43

M961ET777

Сервер распознавания номеров 1  
2018-04-18 12:40:41

A721CY97

Сервер распознавания номеров 1  
2018-04-18 12:40:35

B447EP190

печать

поиск

видеоархив

фильтр

коммент.



Чтобы просмотреть ошибки в работе модуля обнаружения ТС, необходимо выполнить следующие действия:

1. Нажать кнопку

Статус серверов

2. В результате выполнения операции отобразится диалоговое окно **Ошибки**.



3. В поле 1 отображаются сведения о произошедших ошибках (1).
4. В поле 2 отображается список всех возможных источников ошибок: серверы распознавания номеров и/или внешние базы данных. Источники текущих ошибок обозначаются значком , недействующие источники – значком  (2).
5. Для удаления сведений об ошибках нажать кнопку **Очистить** (3).
6. Для закрытия диалогового окна **Ошибки** без удаления сведений об ошибках следует нажать кнопку .
7. В результате выполнения операции кнопка **Статус серверов** станет зеленого цвета.

Просмотр ошибок в работе модуля обнаружения ТС завершен.

## Создание дополнительных компонентов **Оперативный монитор**

Eng

Существует возможность создавать дополнительные интерфейсные компоненты **Оперативный монитор**. Для создания дополнительного компонента следует дважды щелкнуть левой кнопкой мыши по компоненту **Монитор событий**. В результате выполнения операции в центре экрана отобразится новый компонент **Оперативный монитор**.



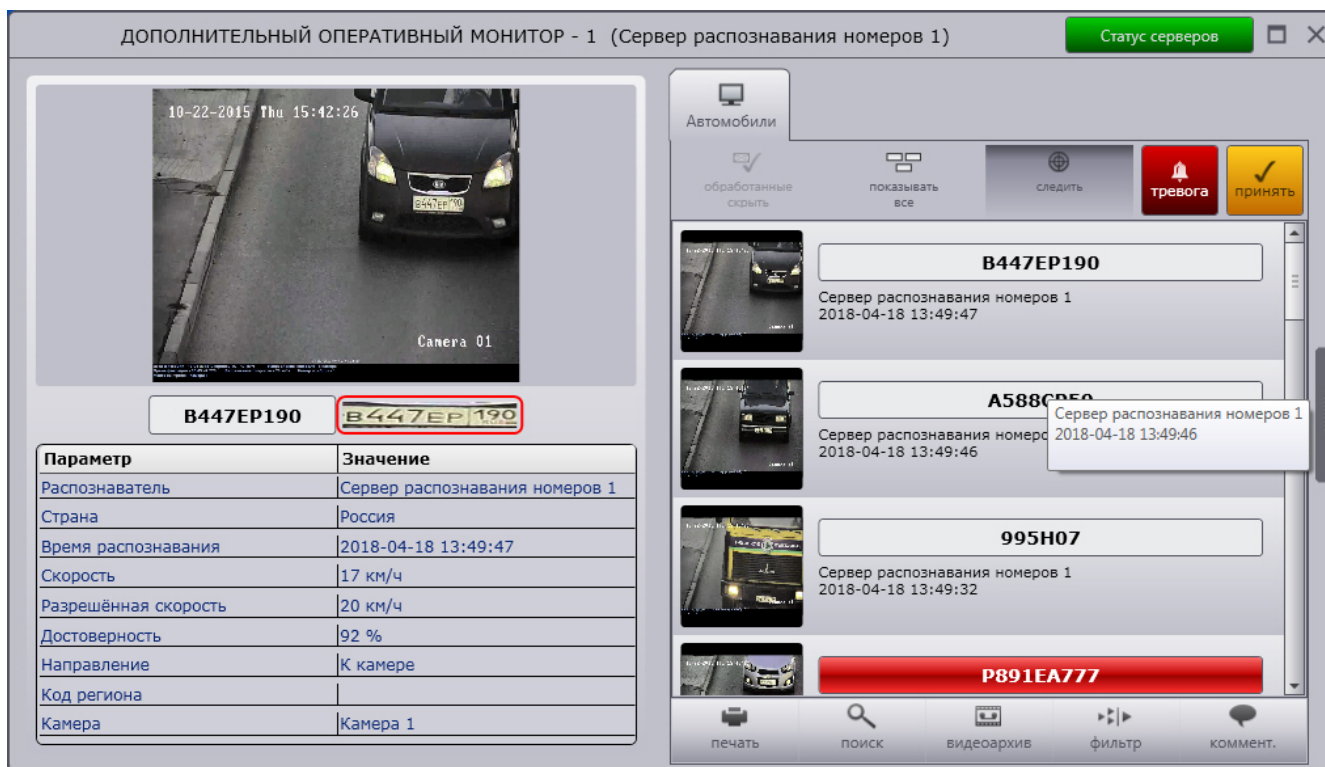

Дополнительный компонент **Оперативный монитор** создан.

## Поиск событий в базах данных распознавателей

Eng

Поиск событий в базах данных распознавателей ПК *Авто-Интеллект* осуществляется в диалоговом окне **Поиск событий в базах данных распознавателей**. Для вызова данного окна необходимо нажать кнопку **Поиск** в интерфейсном окне **Оперативный монитор**.



Полный перечень функций, предоставляемых оператору в окне **Поиск событий в базах данных распознавателей**, следующий:

1. Поиск событий, сохраненных как в локальных, так и удаленных базах данных распознавателей программного комплекса *Авто-Интеллект*.
2. Печать отчетов по результатам поиска.
3. Создание собственной базы данных номеров (База **Оперативного слежения**).

## Настройка поиска событий

Eng

**На странице:**

- Выбор баз данных распознавателей для поиска событий
- Настройка результатов поиска событий
- Настройка видеоархива

Поиск событий настраивается в следующей последовательности:

1. Выбрать базы данных, в которых требуется провести поиск событий.
2. Настроить отображение результатов поиска событий.
3. Настроить видеоархив.

### Выбор баз данных распознавателей для поиска событий

Для выбора баз данных, в которых требуется провести поиск событий, необходимо выбрать серверы, на которых расположены требуемые базы данных номеров. Для этого необходимо выполнить пункт **Серверы** -> **<Имя требуемого сервера>** главного меню окна **Поиск событий в базах данных распознавателей**. В результате выполнения операции сервер будет отмечен значком .

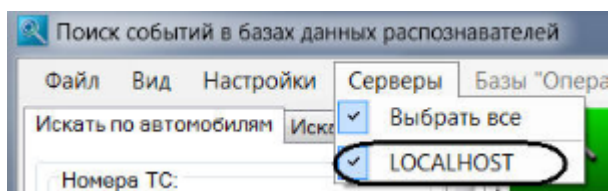

#### Примечание.

Для выбора всех серверов системы необходимо выполнить пункт **Серверы** -> **Выбрать все**.

Поиск будет производиться по базам данных выбранных серверов.

#### Примечание.

Если какой-либо из выбранных серверов недоступен для поиска, то после завершения поиска заголовок **Результаты поиска** будет отображаться красным цветом. Если все сервера доступны для поиска, то заголовок будет отображаться зеленым цветом.

### Настройка результатов поиска событий

Результаты поиска событий представляются в виде таблицы. Существует возможность выбирать, какие столбцы таблицы следует отображать, а какие – нет, добавлять новые столбцы, а также редактировать их отображаемые названия.

Для настройки отображения результатов поиска событий необходимо выполнить следующую последовательность действий:

1. Выполнить пункт **Настройки** главного меню окна **Поиск событий в базах данных распознавателей**.

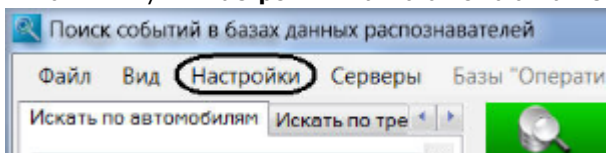

В результате выполнения операции отобразится диалоговое окно **Настройки**. На вкладке **Настройка полей** производится настройка отображения результатов поиска событий.

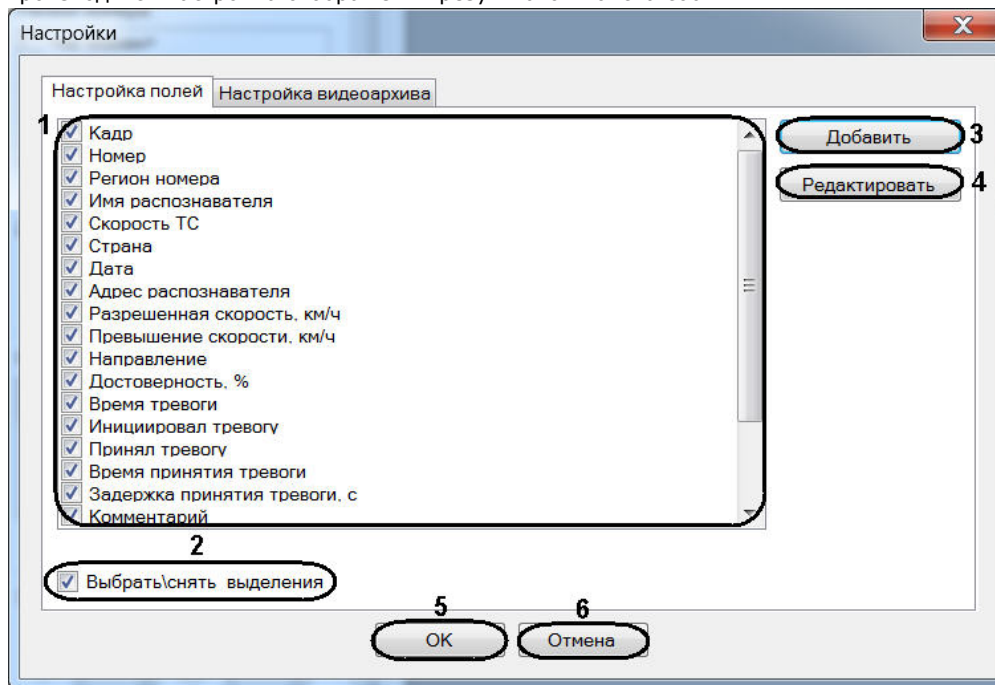

2. В центральном поле окна (1) установить флажки для тех столбцов, которые требуется отображать в таблице результатов поиска событий.

**Примечание.**

Для отображения всех доступных столбцов в таблице результатов поиска следует установить флажок **Выбрать\снять выделения** (1). Если данный флажок снят, таблица результатов поиска не отображается.

Название столбца (по умолчанию)	Содержимое столбца
Кадр	Кадр видеоизображения с ТС
Скорость ТС	Скорость ТС
Номер	Распознанный номер ТС
Регион номера	Регион распознанного номера ТС
Страна	Страна распознанного номера
Имя распознавателя	Название объекта <b>Сервер распознавания номеров</b> , соответствующего распознавателю номера ТС
Дата	Дата распознавания номера ТС
Адрес распознавателя	Адрес распознавателя номера
Разрешенная скорость, км\ч	Скорость в км\ч, разрешенная на участке дороги, контролируемом распознавателем номера
Превышение скорости, км\ч	Превышение скорости в км\ч транспортного средства

Направление	Отметка о том, что транспортное средство двигалось по направлению к видеокамере распознавания номеров
Достоверность, %	Достоверность распознавания номера, выраженная в процентах
Время тревоги	Время регистрации тревожного события по распознанному номеру
Время принятия тревоги	Время принятия тревожного события оператором ПК <i>Авто-Интеллект</i>
Задержка принятия тревоги, с	Время между регистрацией тревожного события и принятием его оператором
Комментарий	Комментарий, добавленный оператором к событию по транспортному средству
Тип тревоги	Тип тревожного события (превышение скорости или обнаружение номера ТС во внешней базе данных номеров)
Тревога обработана	Отметка о том, что тревожное событие было принято оператором
Внешняя база	Отметка о том, что тревожное событие было найдено во внешней базе данных номеров.
Инициировал тревогу	Имя оператора, инициировавшего тревогу
Принял тревогу	Имя оператора, обработавшего тревогу
Время начала красной фазы светофора	Время начала красной фазы светофора, в течение которой была зафиксирована тревога (при использовании модуля <b>Проезд на красный свет</b> ).
Время, прошедшее с начала красной фазы светофора	Период времени, прошедший с момента начала красной фазы светофора до момента фиксации тревоги (при использовании модуля <b>Проезд на красный свет</b> ).
Категория	Категория транспортного средства, определенная по номеру
Камера	Названии камеры, которая зафиксировала ТС

3. Для добавления нового столбца в таблицу результатов поиска событий необходимо выполнить следующую последовательность действий:

3.1 Нажать кнопку **Добавить** (3). В результате выполнения операции отобразится диалоговое окно **Настройка полей**.

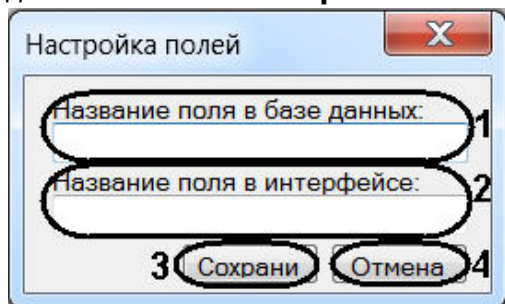

3.2 В поле **Название поля в базе данных** ввести имя столбца в подключенной базе данных распознавателей, содержимое которого требуется выводить в таблице результатов поиска событий (1).

3.3 В поле **Название поля в интерфейсе** ввести название данного столбца в таблице результатов поиска событий (2).

3.4 Для сохранения внесенных изменений и закрытия диалогового окна **Настройка полей** нажать кнопку **Сохранить** (3).

**Примечание.**

Для закрытия данного окна без сохранения изменений следует нажать кнопку **Отмена** (3).

4. Для редактирования названия столбца в таблице результатов поиска номеров необходимо выполнить следующую последовательность действий:
  - 4.1 Выделить в группе **Доступные поля** (1) столбец, название которого требуется изменить.
  - 4.2 Нажать кнопку **Редактировать** (4).
  - 4.3 В результате выполнения операции отобразится диалоговое окно **Настройка полей** с заблокированным полем **Название поля в базе данных**.

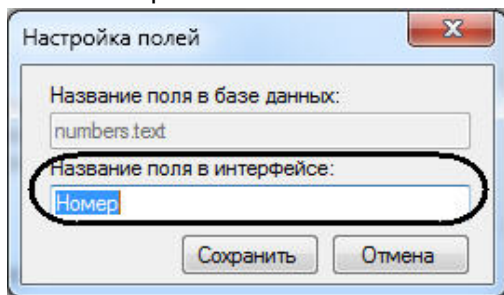

- 4.4 Изменить требуемым образом название столбца в таблице результатов поиска событий и сохранить изменения (см.шаги 3.3-3.4).
5. Для сохранения внесенных изменений и закрытия диалогового окна **Выбор отображаемых полей** нажать кнопку **ОК** (5).

**Примечание.**

Для закрытия данного окна без сохранения изменений следует нажать кнопку **Отмена** (6).

Настройка результатов поиска событий завершена.

**Настройка видеоархива**

В видеоархиве отображаются видеозаписи событий. Для настройки воспроизведения видеозаписей событий необходимо выполнить следующую последовательность действий:

1. Выполнить пункт **Настройки** главного меню окна **Поиск событий в базах данных распознавателей**.

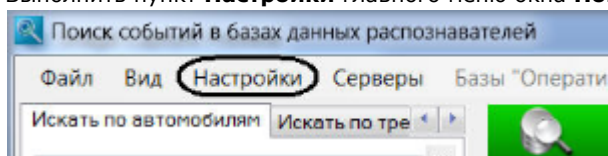

В результате выполнения операции отобразится диалоговое окно **Настройки**.

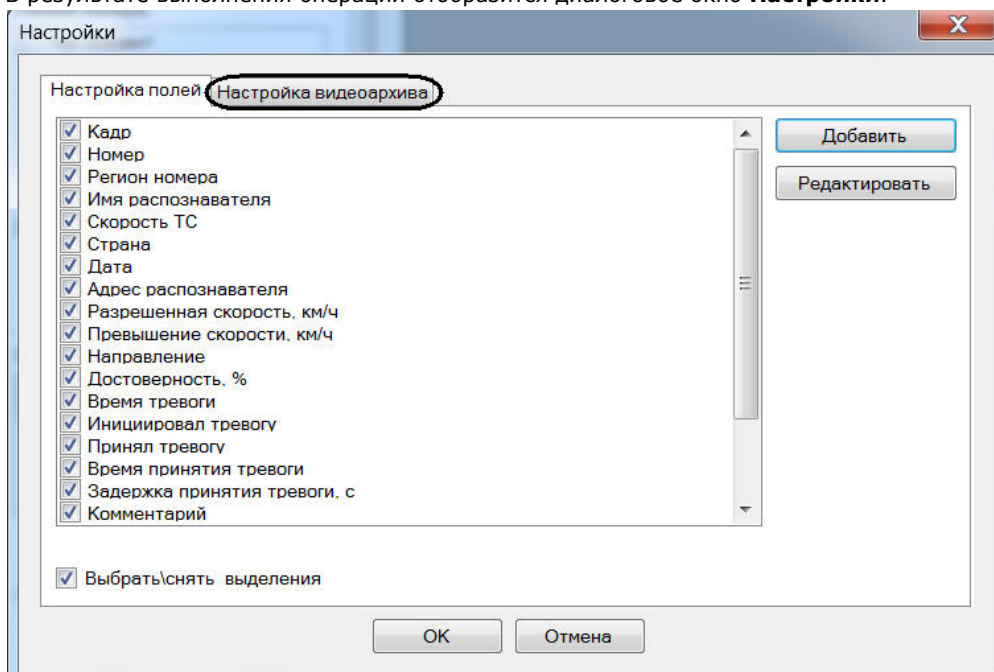

2. Перейти на вкладку **Настройка видеoarхива** (1).

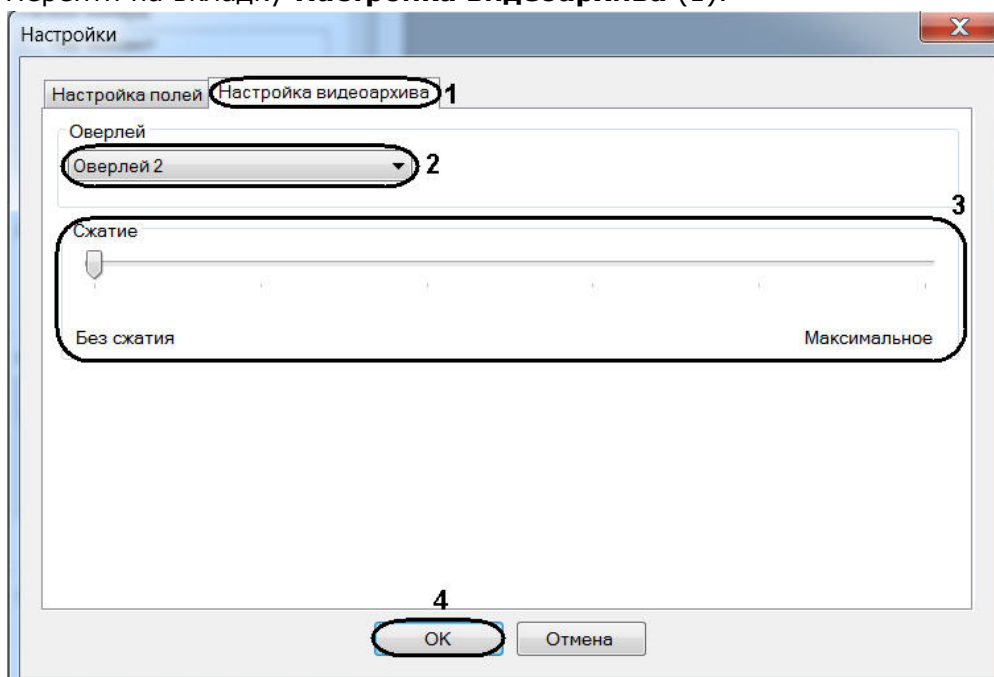

3. Из раскрывающегося списка **Оверлей** выбрать режим работы оверлея (2).

**Примечание.**

Оверлей предназначен для обработки видеоизображения до его вывода на экран с использованием ресурсов видеокарты и библиотек **DirectX**.  
Использование оверлея позволяет улучшить качество выводимого на экран видеоизображения за счет оптимизации цветковых параметров точек видеоизображения (пикселей). При этом также уменьшается нагрузка на процессор компьютера, поскольку обработка видеоизображения производится за счет ресурсов платы видеоввода.



Режимы работы оверлея представлены в таблице.

Режим работы оверлея	Описание
Нет	Видеосигналы с видеокамер видеокарты не обрабатываются
Оверлей 1	Видеосигналы с видеокамер обрабатываются как единый видеопоток
Оверлей 2 (установлен по умолчанию)	Видеосигналы с видеокамер обрабатываются независимо друг от друга

4. В поле **Сжатие** установить ползунок в положение, определяющее степень сжатия видеозаписи (3). Минимальное значение сжатия «Без сжатия» – размер видеозаписи максимальный, качество наилучшее. Максимальное значение сжатия **Максимальное** – размер видеозаписи минимальный, качество наихудшее.
5. Для сохранения изменений нажать кнопку **ОК** (4).

Настройка воспроизведения видеозаписей событий завершена.

### Формирование поискового запроса

Eng

На странице:
<ul style="list-style-type: none"><li>• Формирование поискового запроса по обнаруженным ТС</li><li>• Формирование поискового запроса по тревожным событиям</li></ul>

Существует возможность формировать поисковый запрос:

1. по обнаруженным ТС;
2. по тревожным событиям.

#### Формирование поискового запроса по обнаруженным ТС

Формирование поискового запроса по обнаруженным ТС производится следующим образом:

1. Перейти на вкладку **Искать по событиям**.

Искать по автомобилям **Искать по тревогам**

Номера ТС:  
Операция поиска: И **1**

**2**

Номер не определен **3**  
 Частично распознан **4**

Регион номера:  
 <не указан> **5**

Код региона:  
 <не указан> **6**

Цвета номера:  
 <не указан> **7**

Дата/Время  
с:  **8**  
по:  **9**

Распознаватели номеров:  
 Сервер распознавания номеров 1 **10**

Зарегистрированная скорость:  
 **11**  
с:  по:  **12**

Направление:  **13**

Страны:  
 <не указан>  
 Россия **14**

Комментарий:  
Операция поиска: И **15**

2. Из списка **Операция поиска (1)** выбрать логическую конструкцию, используемую для объединения нескольких элементов ключевой фразы, соответствующих номерам искоемых ТС:

1. **И** – для поиска по номерам, содержащим все элементы ключевые фразы;
2. **ИЛИ** – для поиска по номерам, содержащим хотя бы один элемент ключевой фразы.

**Примечание.**

Например, поисковый запрос '[а-м]3\_2 И 02' может возвращать события по ТС с номерами 'а302мм63', 'а312мм02'.

3. В поле **Номера ТС (2)** ввести ключевую фразу, состоящую из одного или нескольких, введенных через запятую, элементов, соответствующих номерам искоемых ТС.

**Примечание.**

Ключевая фраза может включать обычные символы и символы-шаблоны в требуемой комбинации.

Символ-шаблон	Описание символа-шаблона	Пример поискового запроса
%	Любая строка длиной от нуля и более символов	Поисковый запрос 'а%385%78' возвращает номера, содержащие элементы 'а', '385' и '78', разделенные любым количеством символов, например, 'А038578', 'а385мк78'
_ (подчеркивание)	Любой одиночный символ	Поисковый запрос '2__5' возвращает номера, содержащие последовательность из четырех символов, первый из которых '2', последний '5', например, 'А25657', '2115ОК43'
[]	Любой одиночный символ, содержащийся в диапазоне ([а-е]) или наборе ([абвгде])	Поисковый запрос '[е-м][2-5]53' возвращает номера, содержащие последовательность из четырех символов. Последовательность заканчивается на '53', первый символ принадлежит диапазону е-м, второй – диапазону 2-5, например, 'к453мн02', 'м253вт63'
[^]	Любой одиночный символ, не содержащийся в диапазоне ([^а-е]) или наборе ([^абвгде])	Поисковый запрос '[^е-м]499' возвращает номера, содержащие последовательность из четырех символов. Последовательность

заканчивается на '499', первый символ не принадлежит диапазону е-м, например 'в499вк57', 'ч499578'

4. Установить флажок **Номер не определен**, в том случае если необходимо выводить все номера (3).

**Примечание.**

Выбор данного флажка **Номер не определен** активен только при выборе логической конструкции **ИЛИ** в раскрывающемся списке **Операция поиска**.

5. Установить флажок **Частично распознан**, в том случае если необходимо выводить не полностью распознанные номера (4).
6. В группе **Регион номера**: установить флажки для тех регионов номеров, события от которых требуется вернуть при поиске (5).
7. В группе **Код региона**: установить флажки для тех кодов регионов, события для которых требуется вернуть при поиске (6).
8. В группе **Цвета номера**: выбрать цвет кода региона и основной цвет номера (7).
9. В группе **Дата/время** (8, 9) задать временные границы, в пределах которых были зарегистрированы требуемые события по ТС. По умолчанию данные границы не активированы (флажки **С** и **По** сняты). Для активации границ необходимо установить флажки **С** и/или **По**, после чего нажать кнопку  (8-9) и в появившемся календаре установить требуемую дату. В поле **С** и/или **По** следует ввести требуемое время. В случае, если выбрана только нижняя или верхняя граница, поисковый запрос возвратит события, зарегистрированные после или до установленного срока соответственно. Для выключения поиска по дате и времени флажки **С** и **По** необходимо снять.
10. В группе **Распознаватели номеров** (10) установить флажки для тех распознавателей номеров, события от которых требуется вернуть при поиске.

**Примечание.**

По умолчанию в группе **Распознаватели номеров** не отображается информация об удаленных из ПК *Интеллект* объектах. Если требуется производить поиск по удаленным серверам распознавания номеров, необходимо в меню **Вид** главного меню окна **Поиск событий в базах данных распознавателей** выбрать пункт **Отображать удаленные**. После этого в группе **Распознаватели номеров** будут отображены удаленные серверы распознавания номеров. Необходимо установить флажки для тех из них, которые требуется использовать при поиске.

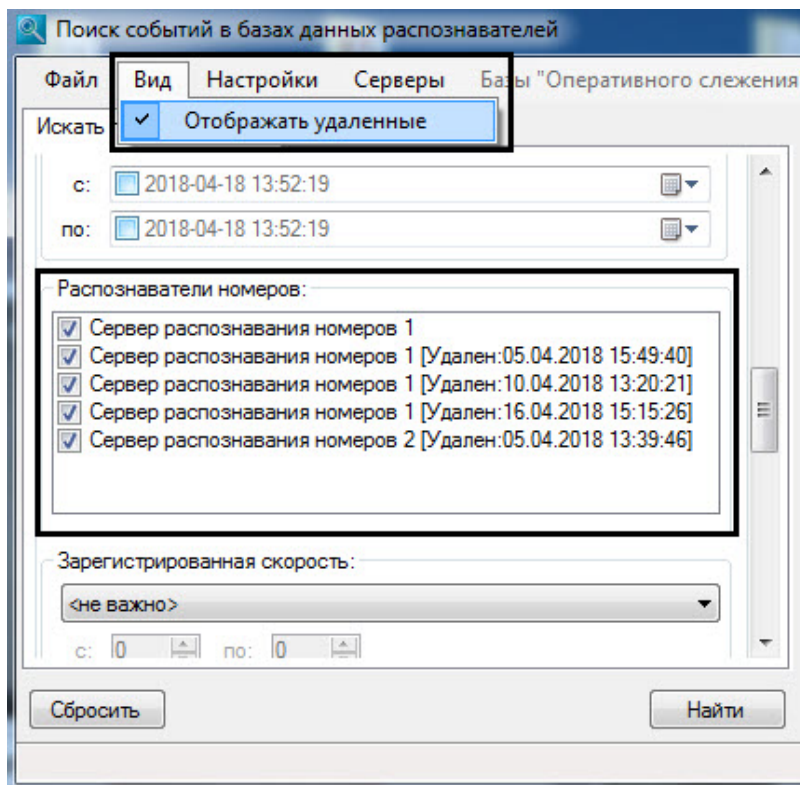

11. Из списка **Зарегистрированная скорость (11)** выбрать требуемый фильтр по скорости ТС, после чего в активированном поле (полях) **(12)** ввести пороговое значение (значения) скорости ТС. Доступны следующие фильтры по скорости:
  1. **Не важно** – будут возвращаться события по ТС, двигавшимся с любой скоростью.
  2. **Больше** – будут возвращаться события по ТС, двигавшимся со скоростью, превышающей введенное пороговое значение.
  3. **Меньше** – будут возвращаться события по ТС, двигавшимся со скоростью, не превышающей введенное пороговое значение.
  4. **Интервал** – будут возвращаться события по ТС, двигавшимся со скоростью, принадлежащей введенному диапазону пороговых значений.
12. Из списка **Направление (13)** выбрать требуемый фильтр по направлению движения ТС. Доступны следующие фильтры по направлению:
  1. **Не важно** – будут возвращаться события по ТС, двигавшимся в любом направлении относительно видеокамеры распознавания номеров.
  2. **От камеры** – будут возвращаться события по ТС, двигавшимся от видеокамеры распознавания номеров.
  3. **К камере** – будут возвращаться события по ТС, двигавшимся к видеокамере распознавания номеров.
  4. **Направо** – будут возвращаться события по ТС, двигавшимся направо от видеокамеры распознавания номеров.
  5. **Налево** – будут возвращаться события по ТС, двигавшимся налево от видеокамеры распознавания номеров.
13. В группе **Страны: (14)** установить флажок для той страны, события от которой требуется вернуть при поиске.
14. Из списка **Операция поиска (15)** выбрать логическую конструкцию, используемую для объединения нескольких элементов ключевой фразы, соответствующих комментариям к искомым событиям:
  1. **И** – для поиска по комментариям, содержащим все элементы ключевые фразы;
  2. **ИЛИ** – для поиска по комментариям, содержащим хотя бы один элемент ключевой фразы.
15. В поле **Комментарии (16)** ввести ключевую фразу, состоящую из одного или нескольких, введенных через запятую, элементов, соответствующих комментариям к искомым событиям.
16. Установить флажок **Пустой комментарий** в случае если искомое событие может быть не прокомментировано **(17)**.

**Примечание.**

Выбор данного флажка **Пустой комментарий** активен только при выборе логической конструкции **ИЛИ** в раскрывающемся списке **Операция поиска**.

17. Из списка **Достоверность (18)** выбрать требуемый фильтр по достоверности распознавания номера, после чего в активированном поле (полях) **(19)** ввести пороговое значение (значения) достоверности. Доступны следующие фильтры по достоверности:
  1. **Не важно** – будут возвращаться события по ТС, номера которых были распознаны с любой достоверностью.
  2. **Больше** – будут возвращаться события по ТС, номера которых были распознаны с достоверностью, превышающей введенное пороговое значение.
  3. **Меньше** – будут возвращаться события по ТС, номера которых были распознаны с достоверностью, не превышающей введенное пороговое значение.
  4. **Интервал** – будут возвращаться события по ТС, номера которых были распознаны с достоверностью, принадлежащей введенному диапазону пороговых значений.
18. В группе **Камеры распознавания (20)** установить флажки для тех камер распознавания, события от которых требуется вернуть при поиске.

Формирование поискового запроса по обнаруженным ТС завершено.

После формирования поискового запроса следует запустить его обработку (см. раздел [Запуск поиска](#)).

**Формирование поискового запроса по тревожным событиям**

Формирование поискового запроса по тревожным событиям производится следующим образом:



1. Перейти на вкладку **Искать по тревогам**.

Искать по автомобилям

Искать по тревогам

Номера ТС:  
Операция поиска: И

Номер не определен  
 Частично распознан

Регион номера:  
 <не указан>  
 161  
 163  
 63

Код региона:  
 <не указан>

Цвета номера:  
 <не указан>

Дата/Время  
с:   
по:

Распознаватели номеров:  
 Сервер распознавания номеров 1

Зарегистрированная скорость:  
  
с:  по:

1

Внешняя база данных:

Внешняя БД номеров 1

2

- Повторить шаги 2-14 раздела **Формирование поискового запроса по обнаруженным ТС** применительно к интерфейсным элементам вкладки **Искать по тревогам** (1).
- В группе **Внешняя база данных** (2) установить флажки для тех внешних баз данных, события нахождения распознанного номера в которых требуется возвращать в результатах поискового запроса.

**Примечание.**

Данная настройка актуальна в случае, если в группе **Тип тревоги** установлен флажок **Номер найден в базе** (см. шаг 7).

**Примечание.**

Группа **Внешняя база данных** содержит список всех баз данных, которые когда-либо использовались совместно с модулем обнаружения ТС, однако по умолчанию удаленные из ПК *Интеллект* базы данных не отображаются в списке. Если требуется производить поиск по удаленным базам данных, необходимо в меню **Вид** главного меню окна **Поиск событий в базах данных распознавателей** выбрать пункт **Отображать удаленные**.

В результате выполнения данной операции удаленные из системы внешние БД будут отображены в списке. Необходимо установить флажки для тех из них, по которым требуется производить поиск.

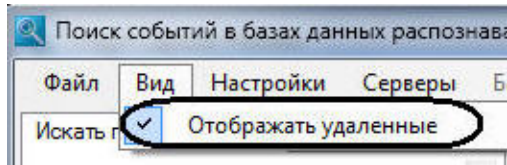

4. Из списка **Разрешенная скорость** (3) выбрать требуемый фильтр по скорости, разрешенной на контролируемом участке дороги, после чего в активированном поле (полях) (4) ввести пороговое значение (значения) скорости в км/ч.

Доступны следующие фильтры по разрешенной скорости:

1. **Не важно** – будут возвращаться события, зарегистрированные на участке дороги с любой разрешенной скоростью.
  2. **Больше** – будут возвращаться события, зарегистрированные на участке дороги с разрешенной скоростью, превышающей введенное пороговое значение.
  3. **Меньше** – будут возвращаться события, зарегистрированные на участке дороги с разрешенной скоростью, не превышающей введенное пороговое значение.
  4. **Интервал** – будут возвращаться события, зарегистрированные на участке дороги с разрешенной скоростью, принадлежащей введенному диапазону пороговых значений.
5. Из списка **Превышение скорости** (9) выбрать требуемый фильтр по превышению скорости ТС, после чего в активированном поле (полях) (6) ввести пороговое значение (значения) превышения скорости в км/ч.

#### Примечание.

Данная настройка актуальна в случае, если в группе **Тип тревоги** установлен флажок **Превышена скорость** (см. шаг 7).

#### Примечание.

Значение превышения скорости рассчитывается как разность между зафиксированной скоростью транспортного средства и скоростью, разрешенной на контролируемом участке дороги.

6. Доступны следующие фильтры по превышению скорости:

1. **Не важно** – будут возвращаться события по ТС, двигавшимся с любым превышением скорости или при отсутствии такового.
  2. **Больше** – будут возвращаться события по ТС, двигавшимся с превышением скорости более введенного порогового значения.
  3. **Меньше** – будут возвращаться события по ТС, двигавшимся с превышением скорости менее введенного порогового значения.
  4. **Интервал** – будут возвращаться события по ТС, двигавшимся с превышением скорости в введенном диапазоне пороговых значений.
7. Из списка **Задержка принятия тревоги, с** (5) выбрать требуемый фильтр по времени задержки принятия тревожного события, после чего в активированном поле (полях) (6) ввести пороговое значение (значения) времени задержки в секундах.

Доступны следующие фильтры по времени задержки принятия тревоги:

1. **Не важно** – будут возвращаться тревожные события по ТС, принятые через любое время после регистрации или не принятые вовсе.
2. **Больше** – будут возвращаться тревожные события по ТС, принятые с временной задержкой, превышающей введенное пороговое значение.
3. **Меньше** – будут возвращаться тревожные события по ТС, принятые с временной задержкой, не превышающей введенное пороговое значение.
4. **Интервал** – будут возвращаться тревожные события по ТС, принятые с временной задержкой, принадлежащей введенному диапазону пороговых значений.

#### Примечание.

Данная настройка актуальна в случае, если из списка **Тревога обработана** выбрано значение **Не важно** или **Обработана** (см. шаг 8).

8. В группе **Тип тревоги (8)** установить флажки для тех типов тревожных событий, которые требуется возвращать в результатах поискового запроса: **Не важно** — будут возвращаться события по ТС при любом типе тревоги или отсутствии таковой.
1. **Выезд на встречную полосу** — будут возвращаться события по ТС, для которых было зарегистрирован выезд на встречную полосу.
  2. **Номер найден в базе** — будут возвращаться события по ТС, номера которых были найдены во внешней базе данных номеров.
  3. **Остановка на пешеходном переходе** — будут возвращаться события по ТС, для которых была зарегистрирована остановка на пешеходном переходе на красный свет светофора.
  4. **Остановка на стоп-линии** — будут возвращаться события по ТС, для которых была зарегистрирована остановка на стоп-линии на красный свет светофора.
  5. **Превышена скорость** — будут возвращаться события по ТС, для которых было зарегистрировано превышение скорости.
  6. **Проезд на красный свет** — будут возвращаться события по ТС, для которых был зарегистрирован проезд на красный свет светофора.
  7. **Тревога установлена оператором** — будут возвращаться тревожные события по ТС, инициированные вручную.
  8. **Нарушение правил парковки** — будут возвращаться события по ТС, для которых было зарегистрировано нарушение правил парковки.
9. Из списка **Тревога обработана» (7)** выбрать требуемый фильтр по факту обработки тревоги.

Доступны следующие фильтры по факту обработки тревоги:

1. **Не важно** — будут возвращаться как обработанные, так и необработанные события.
2. **Не обработана** — будут возвращаться только необработанные события.
3. **Обработана** — будут возвращаться только обработанные события.

Формирование поискового запроса по тревожным событиям завершено.

После формирования поискового запроса следует запустить его обработку (см. раздел [Запуск поиска](#)).

## Запуск поиска

Eng

После формирования поискового запроса по обнаруженным ТС или тревожным событиям следует запустить его обработку, нажав кнопку **Найти (1)**.

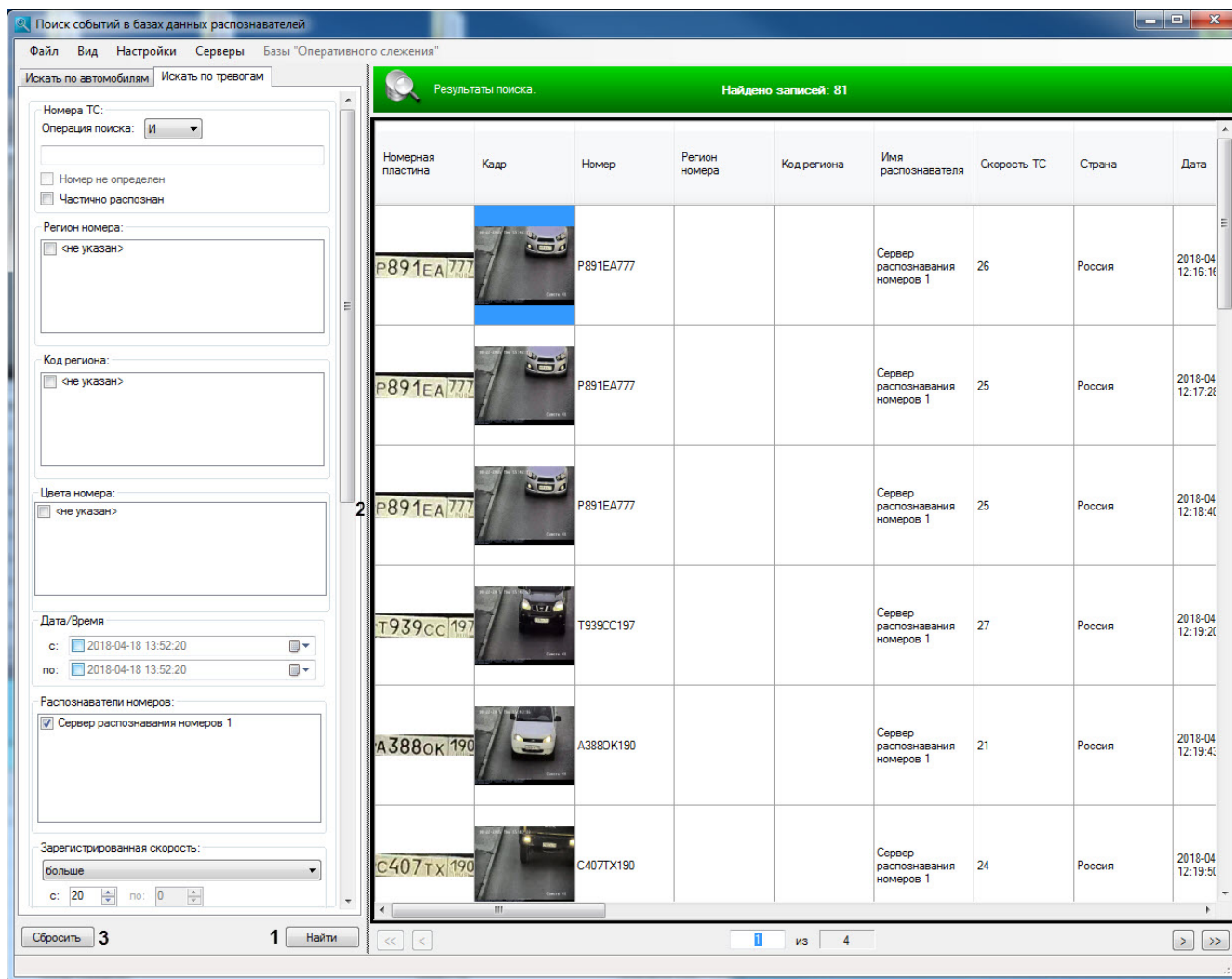

В результате выполнения операции отобразится таблица результатов поиска, удовлетворяющих введенным условиям (2).

**Примечание.**

Для очистки вкладок **Искать по событиям**, **Искать по тревогам** от введенных условий поиска удобно использовать кнопку **Сбросить** (3).

**Просмотр, печать и экспорт результатов поиска событий**

Eng

Столбцы таблицы результатов поиска (1) отображаются в соответствии с настройками, заданными в диалоговом окне **Выбор отображаемых полей** (см. раздел [Настройка результатов поиска событий](#)).

Описание содержимого столбцов приведено в этом же разделе руководства.



Результаты поиска. Найдено записей: 81

Номерная пластина	Кадр	Номер	Регион номера	Код региона	Имя распознавателя	Скорость ТС	Страна	Дата
P891EA777		P891EA777			Сервер распознавания номеров 1	26	Россия	2018-04-12:16:1
P891EA777		P891EA777			Сервер распознавания номеров 1	25	Россия	2018-04-12:17:2
P891EA777		P891EA777			Сервер распознавания номеров 1	25	Россия	2018-04-12:18:4
T939CC197		T939CC197			Сервер распознавания номеров 1	27	Россия	2018-04-12:19:2
A388OK190		A388OK190			Сервер распознавания номеров 1	21	Россия	2018-04-12:19:4
C407TX190		C407TX190			Сервер распознавания номеров 1	24	Россия	2018-04-12:19:5

2 из 4

Для навигации по таблице результатов используются следующие элементы интерфейса:

1. кнопка – переход к первой странице таблицы;
2. кнопка – переход к предыдущей странице таблицы;
3. поле – переход к требуемой странице таблицы;
4. поле – количество страниц в таблице;
5. кнопка – переход к следующей странице таблицы;
6. кнопка – переход к последней странице таблицы.

**Примечание.**

Для перехода к требуемой странице необходимо ввести ее номер в поле (2), после чего нажать **Enter**.

Для печати результатов поиска событий и/или их экспорта в один из распространенных форматов необходимо выполнить пункт **Файл** главного меню окна **Поиск событий в базах данных распознавателей**.

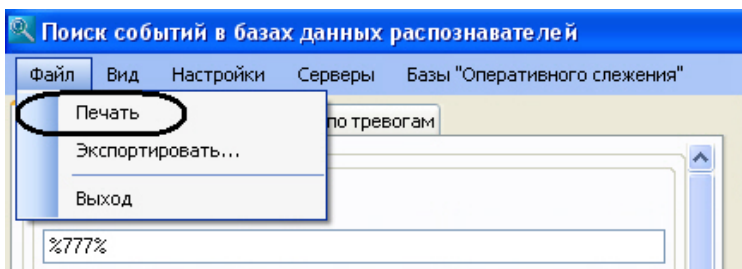

В результате выполнения операции запустится программа для предварительного просмотра отчета по найденным событиям.

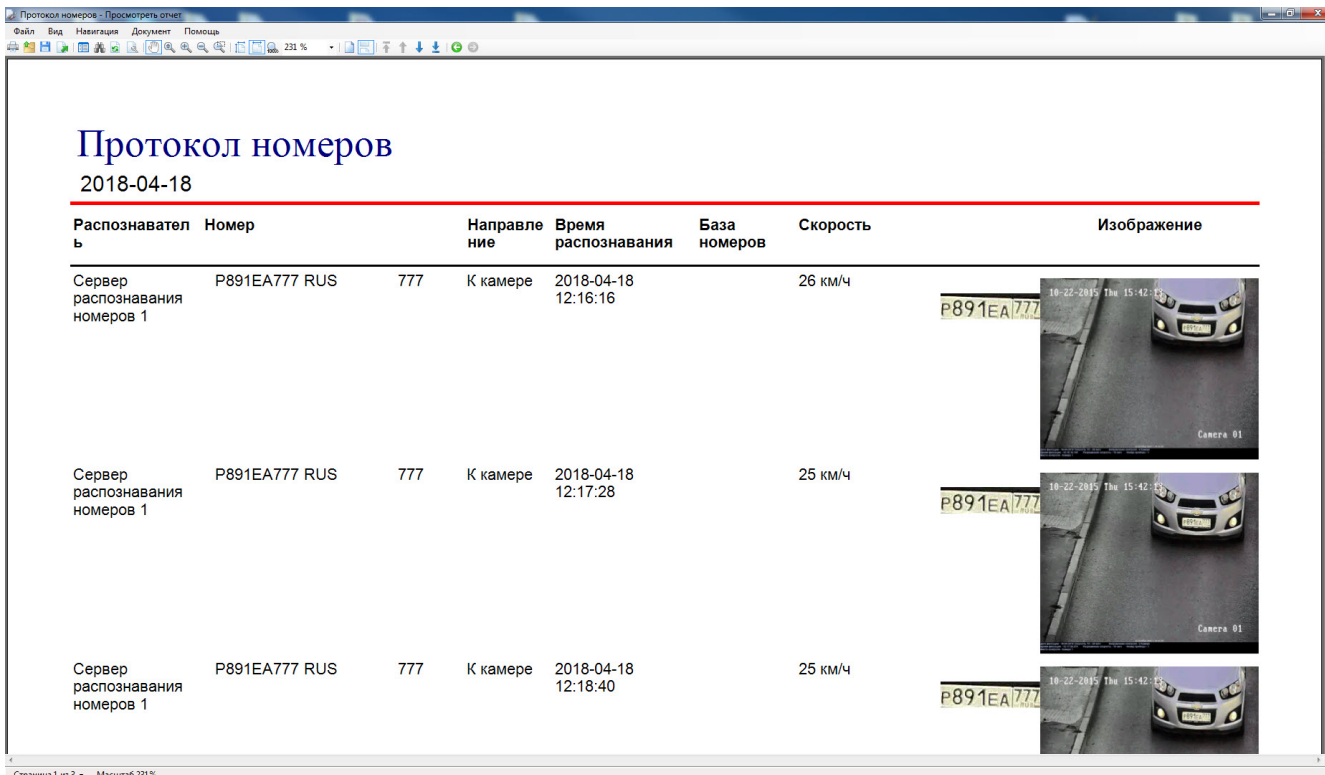

В случае, если в результатах поиска содержится более 1000 записей, то перед отображением окна предварительного просмотра отчёта будет выведено следующее сообщение.

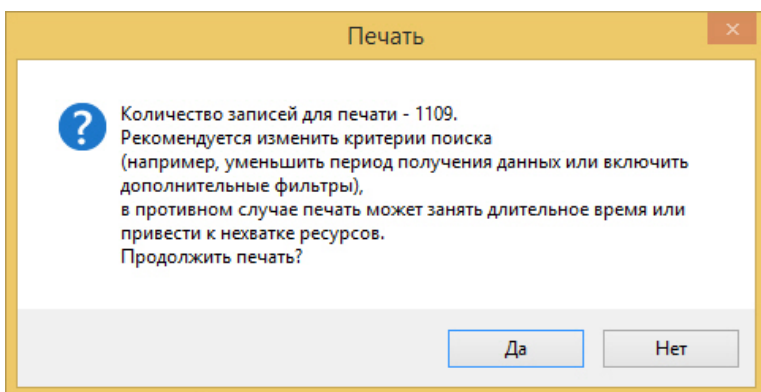

Для продолжения необходимо нажать кнопку **Да**. Для того, чтобы вернуться к изменению критериев поиска нажать кнопку **Нет**.

Выполнить необходимые операции с отчетом в окне предварительного просмотра, после чего выйти из программы

для просмотра отчетов, выполнив пункт главного меню **Файл** -> **Выход** или нажав кнопку  (см. шаг 4 в разделе Печать и экспорт данных о ТС).

Экспорт данных о нарушениях осуществляется в файлы JPG. В файле сохраняется кадр с камеры, кадр с синхронной камеры и метаданные в формате модуля Арена. Данная функциональная возможность необходима для интеграции с системой ТРИС. При этом экспортируемый файл можно открыть любой программой для просмотра файлов JPG, однако будет отображаться только кадр, полученный с основной камеры.

Для экспорта данных о нарушениях в файлы необходимо выбрать пункт **Экспортировать** в меню **Файл** главного меню окна **Поиск событий в базах данных распознавателей**.

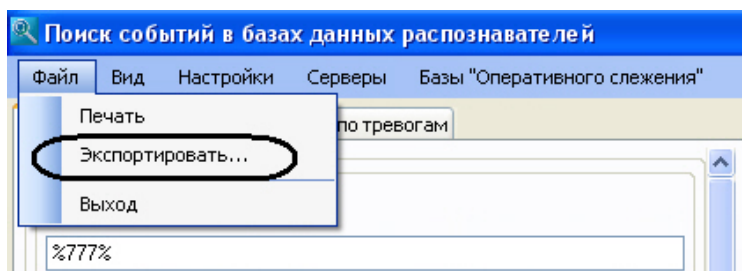

В открывшемся окне выбрать папку, в которую необходимо экспортировать фотографии с нарушениями. Нажать кнопку **ОК**.

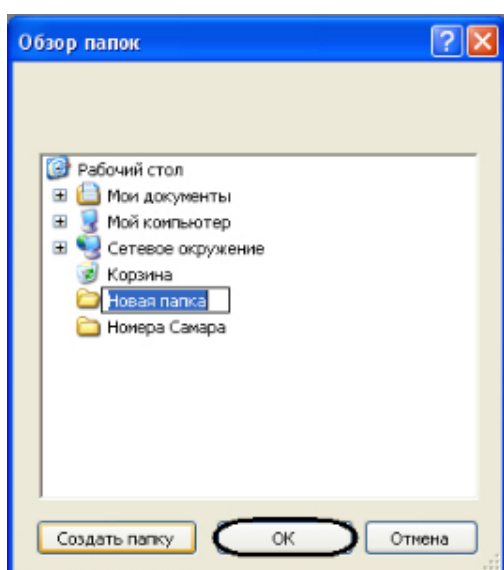

В результате выполнения операции в указанную папку будут выгружены фотографии с нарушениями, соответствующие результату поиска событий.

**Примечание.**

При включенном режиме отладки Debug4, помимо JPG-файла, содержащего кадры с основной и синхронной камер и метаданные, будут также экспортированы архив, в котором содержится информация для модуля Арена, и кадры с синхронной камеры.

## Просмотр и печать сведений о событии

Eng

Чтобы просмотреть сведения о событии, необходимо щелкнуть левой кнопкой мыши по соответствующей строке в таблице результатов поиска. В результате выполнения операции отобразится диалоговое окно **Просмотр события**.

Просмотр события

1

10-22-2015 Thu 15:42:53



Camera 01

2

Печать 5

3

T939CC197

Распознаватель	Сервер распознавания н...
Страна	Россия
Время распознавания	2018-04-18 12:40:59
Скорость	27 км/ч
Разрешённая скорость	20 км/ч
Превышение скорости	7 км/ч
Достоверность	96 %
Направление	К камере
Причина тревоги	Скорость: 27 км/ч
Код региона	
Камера	Камера 1

4

Комментарии:

В окне **Просмотр события** отображаются следующие сведения о событии:

1. кадр видеоизображения с подписью, содержащей следующие данные (1):
  1. дата и время получения сведений о ТС;
  2. скорость ТС;
  3. направление движения ТС;
  4. скорость, разрешенная на контролируемом участке дороги;
  5. идентификационный номер измерителя скорости ТС;
  6. место контроля;
  7. название камеры, зафиксировавшая ТС.
2. в области (2) отображаются:
  1. распознанный номер ТС;
  2. изображение распознаваемого номера;
  3. распознаватель номера ТС;
  4. дата и время распознавания номера ТС;
  5. скорость ТС;
  6. направление движения ТС относительно видеокamеры распознавания номеров;
  7. код региона;
  8. название камеры, зафиксировавшая ТС;
  9. причина тревоги;
3. данные по ТС из внешней базы данных номеров, в случае если в ней был найден распознанный номер (3);
4. комментарии к событию (4).

Для печати и/или экспорта отчета в один из распространенных форматов следует нажать кнопку **Печать (5)**. В результате выполнения операции запустится программа для просмотра отчета. В окне данной программы будет отображен отчет с данными о ТС.

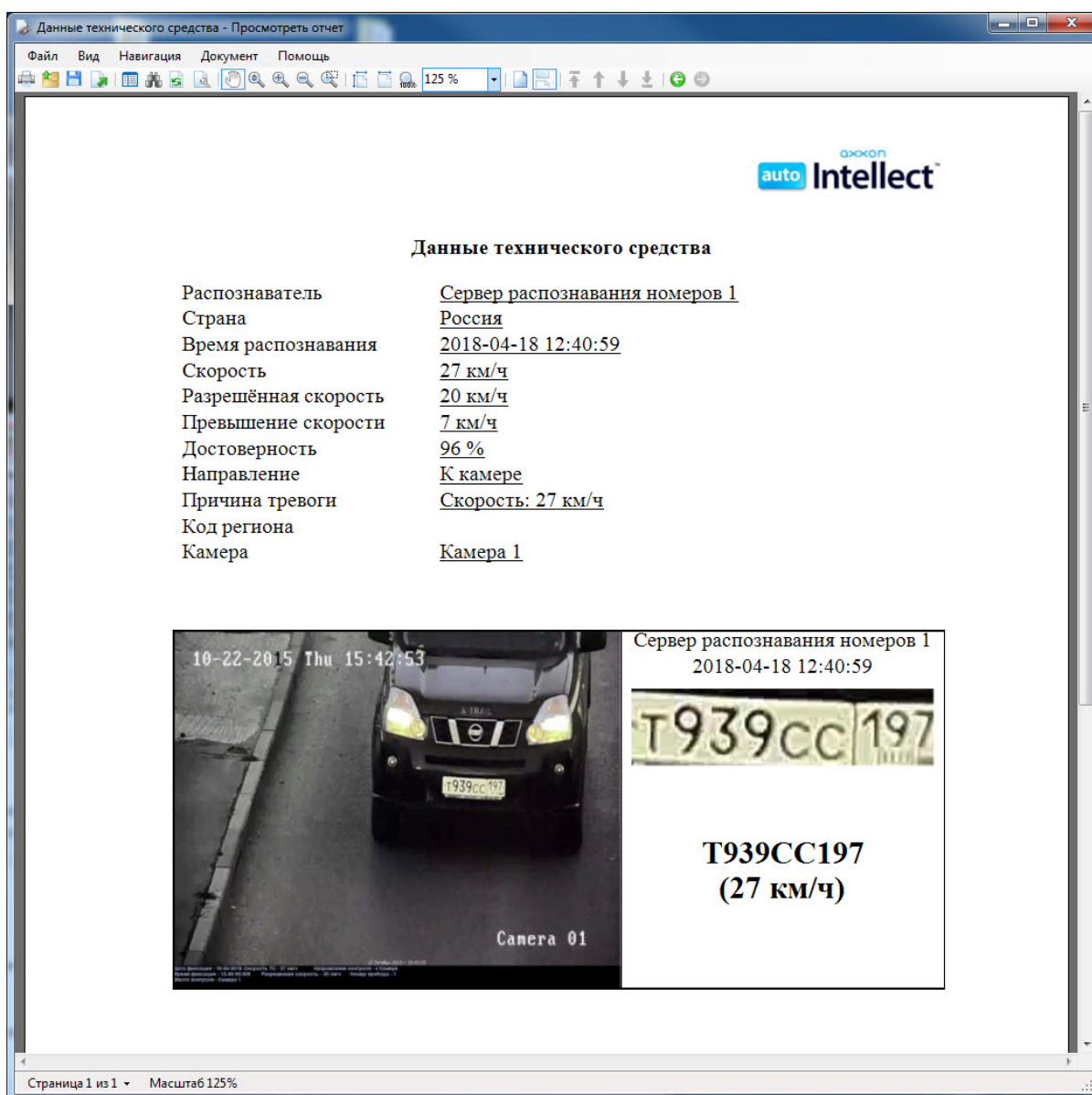

Выполнить необходимые операции с отчетом, после чего выйти из программы для просмотра отчетов, выполнив пункт главного меню **Файл** -> **Выход** или нажав кнопку  (см. шаг 4 в разделе **Печать и экспорт данных о ТС**).

## Формирование базы данных Оперативного слежения

Eng

База **Оперативного слежения** является базой данных ПК *Авто-Интеллект* и заполняется оператором через модуль обнаружения ТС.

### Примечание.

Удаление и изменение записей, за исключением изменения статуса ориентировки, через модуль обнаружения ТС производить невозможно.

Для полного взаимодействия базы **Оперативного слежения** и модуля обнаружения ТС должны выполняться следующие условия:

1. База данных **Оперативного слежения** подключена к ПК *Авто-Интеллект* как внешняя база данных номеров.
2. Данная внешняя база данных используется модулем обнаружения ТС для анализа распознанных номеров.

При соблюдении приведенных условий взаимодействие базы «Оперативного слежения» и модуля обнаружения ТС осуществляется следующим образом:

1. Оператор заносит номер ТС в базу данных **Оперативного слежения** через модуль обнаружения ТС с указанием причины занесения.
2. Модуль обнаружения ТС сравнивает номер проезжающего ТС с номерами, хранящимися в базе **Оперативного слежения**. В случае, если соответствие распознанного номера и номера из базы данных **Оперативного слежения** установлено, генерируется тревожное событие о нахождении номера в данной базе данных.

Опцию **Оперативного слежения** удобно использовать в распределенной системе *Авто-Интеллект*, поскольку она позволяет оператору со своего рабочего места оповещать операторов на удаленных рабочих местах о ТС, которые необходимо перехватить.

Добавление сведений о ТС в базу данных **Оперативного слежения** производится следующим образом:

1. Выбрать в меню **Базы "Оперативного слежения"** главного меню окна **Поиск событий в базах данных распознавателей** требуемую внешнюю базу данных номеров.

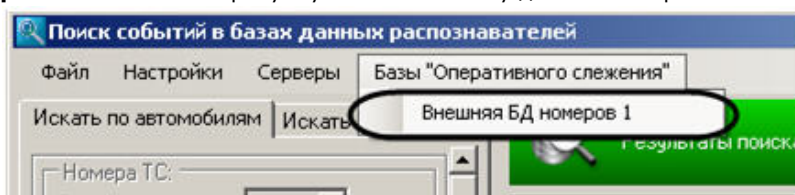

2. В результате выполнения операции отобразится диалоговое окно **База данных оперативного слежения**.

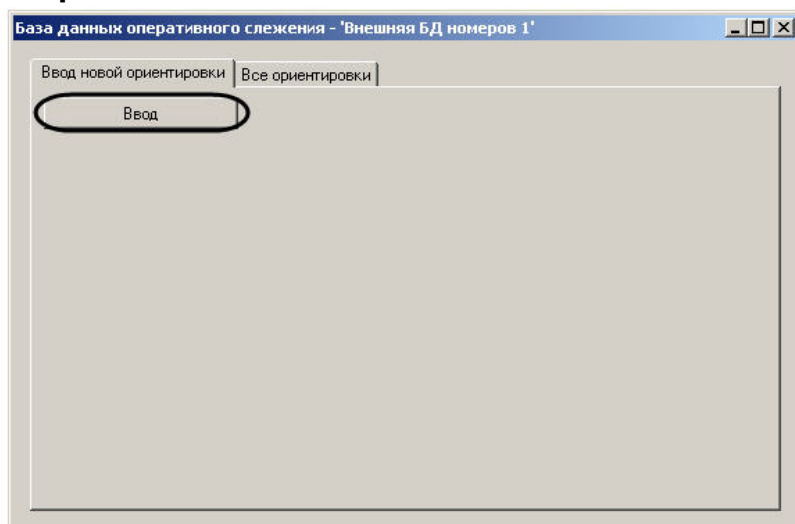

3. Для перехода к добавлению записей в базу данных нажать кнопку **Ввод**.



4. Ввести номер ТС в поле **Государственный рег. знак:** (1).

База данных оперативного слежения - "Внешняя БД номеров 1"

Ввод новой ориентировки | Все ориентировки

Дата создания ориентировки: 23.01.2012 17:35:58 Оператор: \_\_\_\_\_

Государственный рег. знак: 1

2  Проверить факт проезда за: 60 минут 3 до ориентировки по всем рубежам

Дополнительная информация

4

6 Отмена 5 Сохранить

5. В случае, если требуется проверять факт проезда ТС до ориентировки по всем рубежам, необходимо выполнить следующие действия:
- 5.1 Установить флажок **Проверить факт проезда за:** (2).
- 5.2 Ввести с помощью кнопок **вверх-вниз** период времени и выбрать из раскрывающегося списка единицы его измерения (3).
6. Ввести в поле **Дополнительная информация** описание причины, по которой создается ориентировка (4).
7. Для сохранения внесенных изменений нажать на кнопку **Сохранить** (5).

**Примечание.**

Для отмены внесенных изменений необходимо нажать на кнопку **Отмена** (6).

**Примечание.**

Внесенные ориентировки добавляются в базу данных со статусом **Активна**.

8. Для изменения статуса ориентировок необходимо перейти на вкладку **Все ориентировки**.

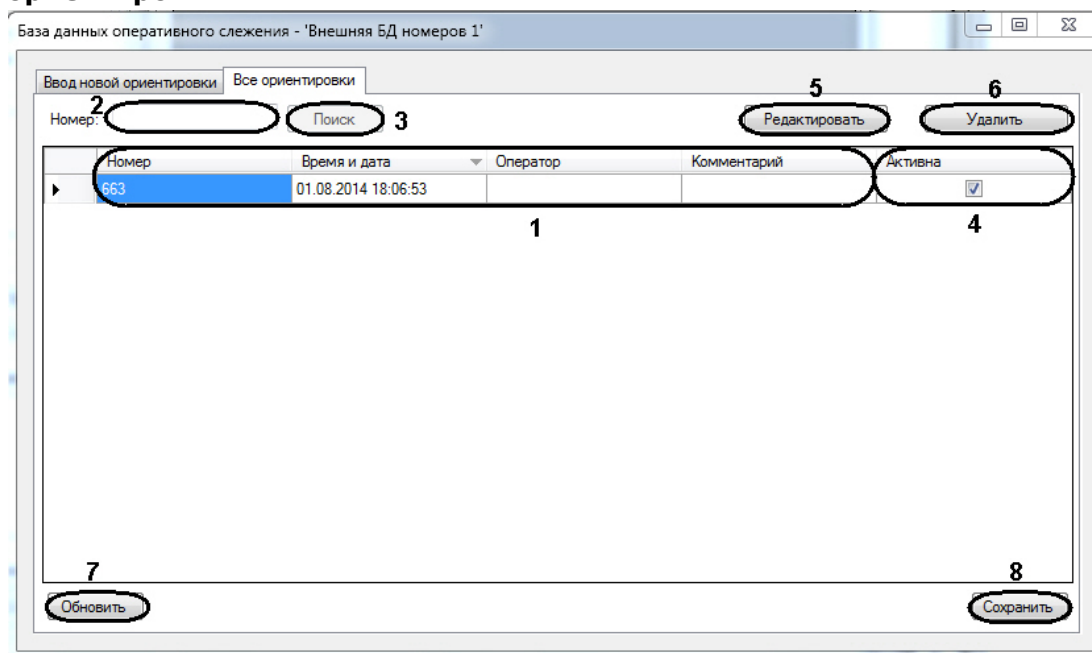

9. В таблице отображается список ориентировок в базе данных (1):
- 9.1 В столбце **Номер** указаны номера ТС, находящихся в розыске.
  - 9.2 В столбце **Время и дата** указано время добавления ориентировки в БД.
  - 9.3 В столбце **Оператор** указан оператор, добавивший банную ориентировку в БД.
  - 9.4 В столбце **Комментарий** указана причина, по которой создана ориентировка.
  - 9.5 В столбце **Активна** установлены флажки напротив тех ориентировок, которые на момент просмотра являются активными.
10. Для поиска ТС в таблице необходимо ввести в поле **Номер:** часть номера искомого ТС (2) и нажать на кнопку **Поиск** (3). Записи, соответствующие параметрам запроса, в таблице будут подсвечены красным.
11. Для изменения статуса ориентировки необходимо в столбце **Активна** установить флажки напротив ориентировок, которые являются активными, либо снять флажки напротив тех ориентировок, которые не являются активными (4).
12. Для редактирования выбранной ориентировки необходимо нажать на кнопку **Редактировать** (5).
13. Для удаления выбранной ориентировки необходимо нажать на кнопку **Удалить** (6).
14. Для обновления списка ориентировок необходимо нажать на кнопку **Обновить** (7).
15. Для сохранения внесенных изменений необходимо нажать на кнопку **Сохранить** (8).

Добавление сведений о ТС в базу данных **Оперативного слежения** завершено.

### Просмотр видеоархива по событию

Eng

Просмотр видеоархива по событию запускается тремя способами:

1. Нажатием правой кнопки мыши вызвать контекстное меню необходимого события и выбрать пункт меню **Видеоархив**.

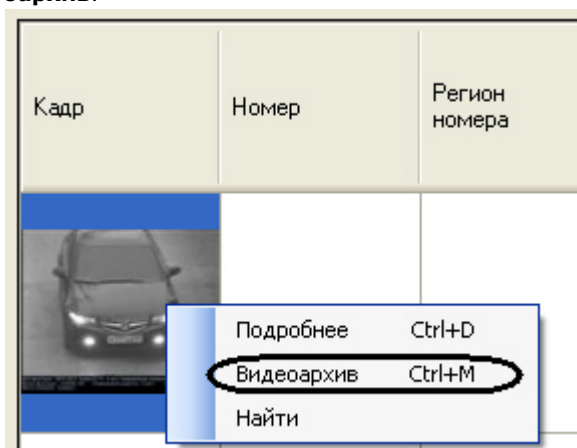

2. Выделить одиночным нажатием левой кнопки мыши необходимое событие и нажать сочетание клавиш **Ctrl + M**.
3. Удерживая клавишу **Shift**, совершить двойное нажатие левой кнопкой мыши на необходимое событие.

После выполнения любого из вышеуказанных действий откроется видеоархив с видеозаписями по этому событию.

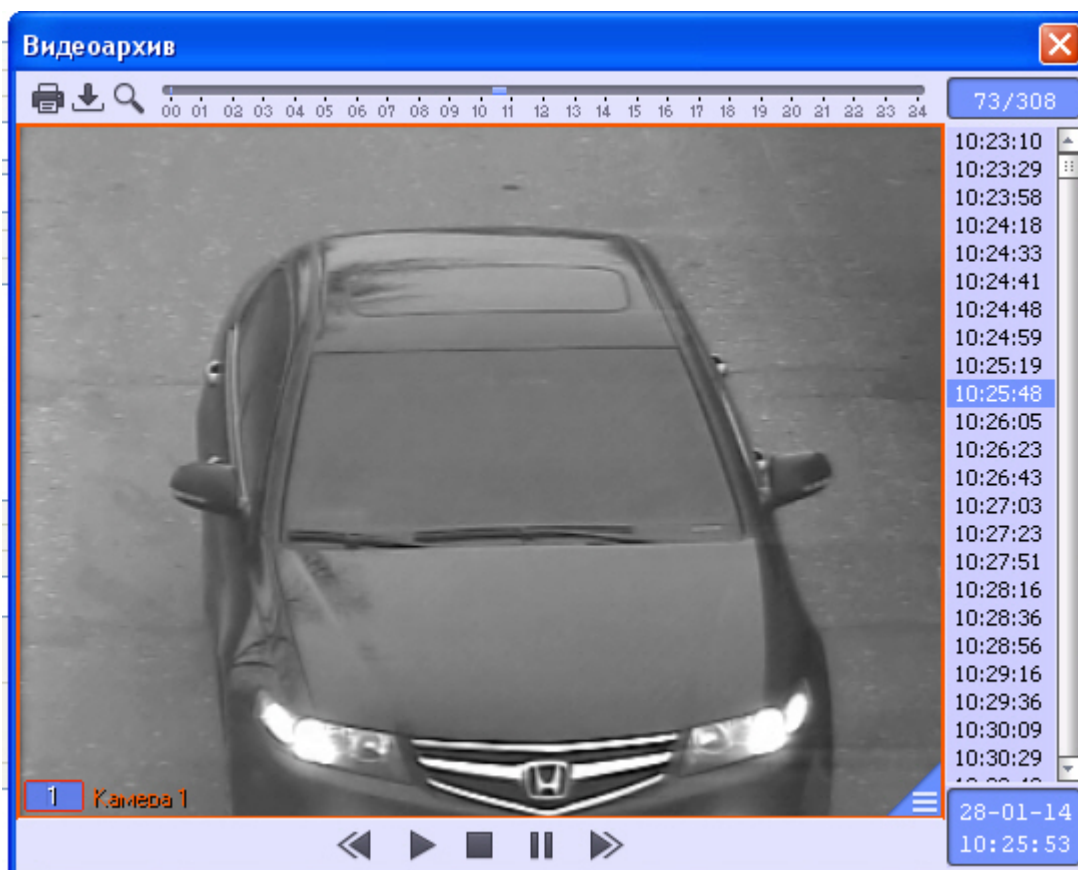

Для выхода из видеоархива необходимо нажать кнопку  в правом верхнем углу окна.

Просмотр видеоархива по событию завершен.

**Описание пользовательского интерфейса программного комплекса Авто Интеллект**  
**Описание интерфейса объекта Трафик монитор**  
**Панель Таблица вкладки Текущее значение**

Eng

Внешний вид интерфейса панели **Таблица** вкладки **Текущее значение** представлен на следующих рисунках, в зависимости от настроек **Программы**, отображение характеристик движения транспортного потока происходит по полосам или направлениям движения ТС.

Отображение по полосам:

Текущее значение		Статистика			
Таблица		Графики			
		Детектор транспорта 1			
		1	2	3	4
Общее количество ТС		71	63	62	55
Время регистрации		:0:27 03-09-2	:0:27 03-09-2	:0:28 03-09-2	:0:27 03-09-2
Легковые автомобили		60	59	60	54
Грузовые ТС менее 11 метров		7	6	8	6
Грузовые ТС от 11 до 14 м		0	0	0	0
Грузовые ТС более 14 метров		11	0	2	1
Автобусы		0	4	0	0
Зарегистрированная скорость ТС (км/ч)		79	45	63	51
Длина ТС		7	6	8	6
Средняя скорость по всем ТС (км/ч)		58.45	54.38	59.98	63.24
Средняя скорость по легковым ТС (км/ч)		56.83	54.27	59.18	63.24
Средняя скорость по грузовым ТС (км/ч)		67.27	56.00	84.00	63.00
Дистанция между ТС (м)		75	19	86	96
Загруженность дороги (%)		37	1	1	0
Превышений скорости движения		29	17	26	29
Движение по встречной полосе		0	0	0	0
Остановок ТС		0	0	0	0
Затор		Свободно	Свободно	Свободно	Свободно
Количество нарушений		29	17	26	29

Отображение по направлениям:

Текущее значение		Статистика	
Таблица		Графики	
		Детектор транспорта 1	
		Номер	
Общее количество ТС		426	
Время регистрации		11:22:07 03-09-2009	
Легковые автомобили		397	
Грузовые ТС менее 11 метров		8	
Грузовые ТС от 11 до 14 м		23	
Грузовые ТС более 14 метров		0	
Автобусы		6	
Зарегистрированная скорость ТС (км/ч)		45	
Длина ТС		8	
Средняя скорость по всем ТС (км/ч)		58.69	
Средняя скорость по легковым ТС (км/ч)		58.04	
Средняя скорость по грузовым ТС (км/ч)		67.55	
Дистанция между ТС (м)		24	
Загруженность дороги (%)		41	
Превышений скорости движения		168	
Движение по встречной полосе		0	
Остановок ТС		0	
Затор		Свободно	
Количество нарушений		168	

Интерфейс панели **Таблица** включает элементы, описанные в таблице.

Наименование поля	Комментарий
Время регистрации	Время проезда последнего ТС
Общее количество ТС	Суммарное количество зарегистрированных ТС всех классов, единиц ТС
Легковые автомобили	Количество зарегистрированных ТС класса «Легковой автомобиль», единиц ТС
Грузовые ТС менее 11 метров	Количество зарегистрированных ТС класса «Грузовой автомобиль (общая длина ТС менее 11 м)», единиц ТС
Грузовые ТС от 11 до 14 м	Количество зарегистрированных ТС класса «Грузовой автомобиль (общая длина ТС от 11 до 14 м)», единиц ТС
Грузовые ТС более 14 метров	Количество зарегистрированных ТС класса «Грузовой автомобиль (общая длина ТС более 14 м)», единиц ТС
Автобусы	Количество зарегистрированных ТС класса «Автобус», единиц ТС
Зарегистрированная скорость ТС	Скорость последнего зарегистрированного ТС, км/ч
Длина ТС	Общая длина последнего зарегистрированного ТС, м
Средняя скорость по всем ТС	Средняя скорость по всем зарегистрированным ТС, км/ч
Средняя скорость по легковым ТС	

	Средняя скорость всех зарегистрированных ТС класса «Легковой автомобиль», км/ч
Средняя скорость по грузовым ТС	Средняя скорость всех зарегистрированных ТС класса «Грузовой автомобиль», км/ч
Дистанция между ТС	Дистанция между последним и предпоследним зарегистрированным ТС, м
Загруженность дороги	Средняя величина загруженности дороги, %
Превышений скорости движения	Количество случаев превышения ТС заданной скорости движения, количество случаев
Движение по встречной полосе	Количество случаев движения ТС по встречной полосе, количество случаев
Остановок ТС	Количество случаев остановки ТС во время следования по дороге, количество случаев
Затор	Индикатор затора движения
Количество нарушений	Общее количество нарушений правил дорожного движения ТС на полосе (направлении), количество случаев

## Панель Графики вкладки Текущее значение

Eng

Внешний вид интерфейса панели **Графики** вкладки **Текущее значение** представлен на следующих рисунках, в зависимости от настроек **Программы**, отображение характеристик движения транспортного потока происходит по полосам или направлениям движения ТС.

Отображение по полосам:



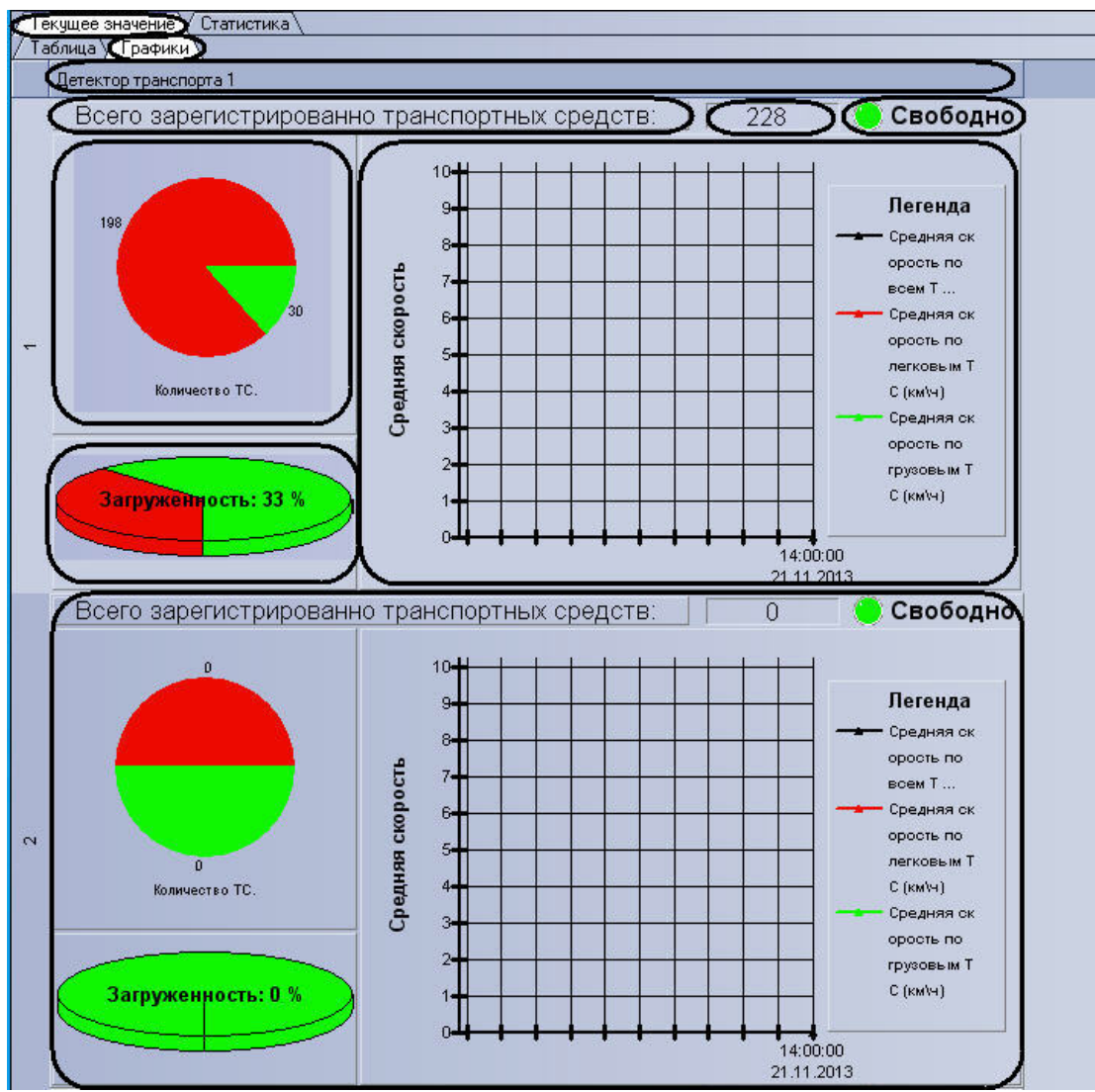

Отображение по направлениям:

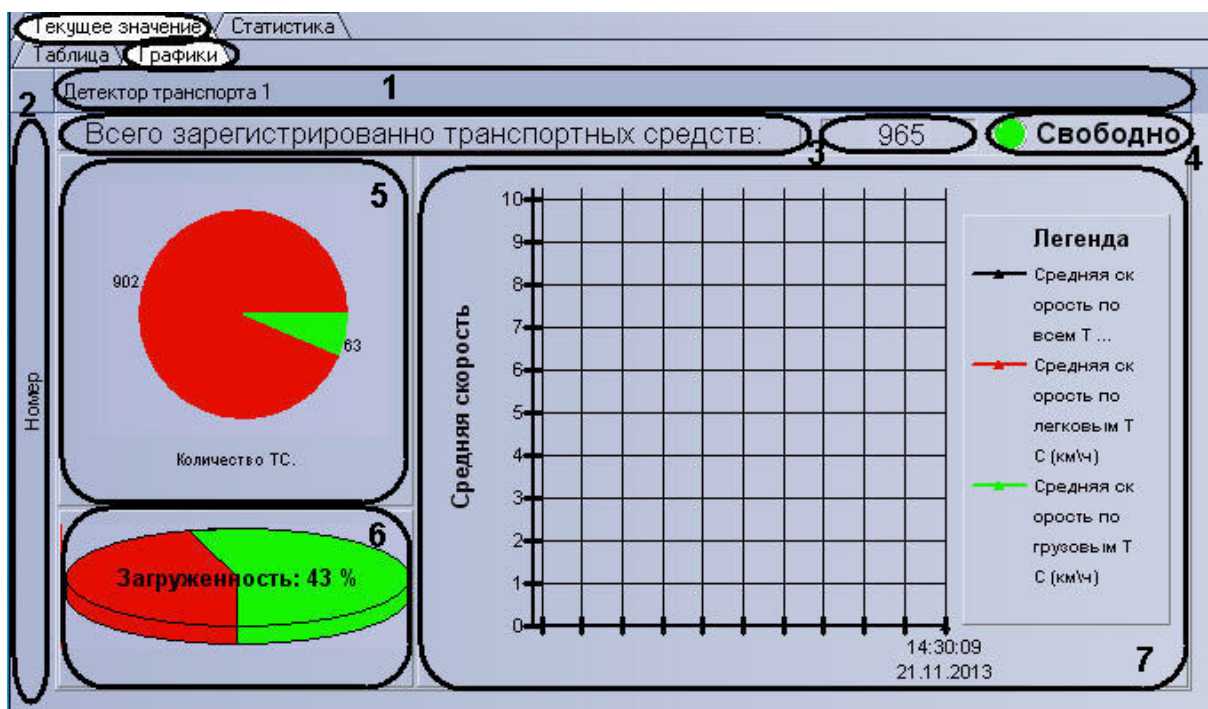

Интерфейс панели **Графики** включает элементы, описанные в таблице.



Номер элемента	Комментарий
1	Наименование используемого детектора транспорта
2	Номер полосы движения ТС (наименование направления движения ТС)
3	Количество зарегистрированных на данной полосе (направлении) ТС
4	Индикатор затора движения на полосе (направлении)
5	Диаграмма количества ТС на полосе (направлении)
6	Диаграмма загруженности полосы (направления)
7	График статистики скоростей по классу ТС

## Панель Таблица вкладки Статистика

Eng

Внешний вид интерфейса панели **Таблица** вкладки **Статистика** представлен на следующем рисунке.

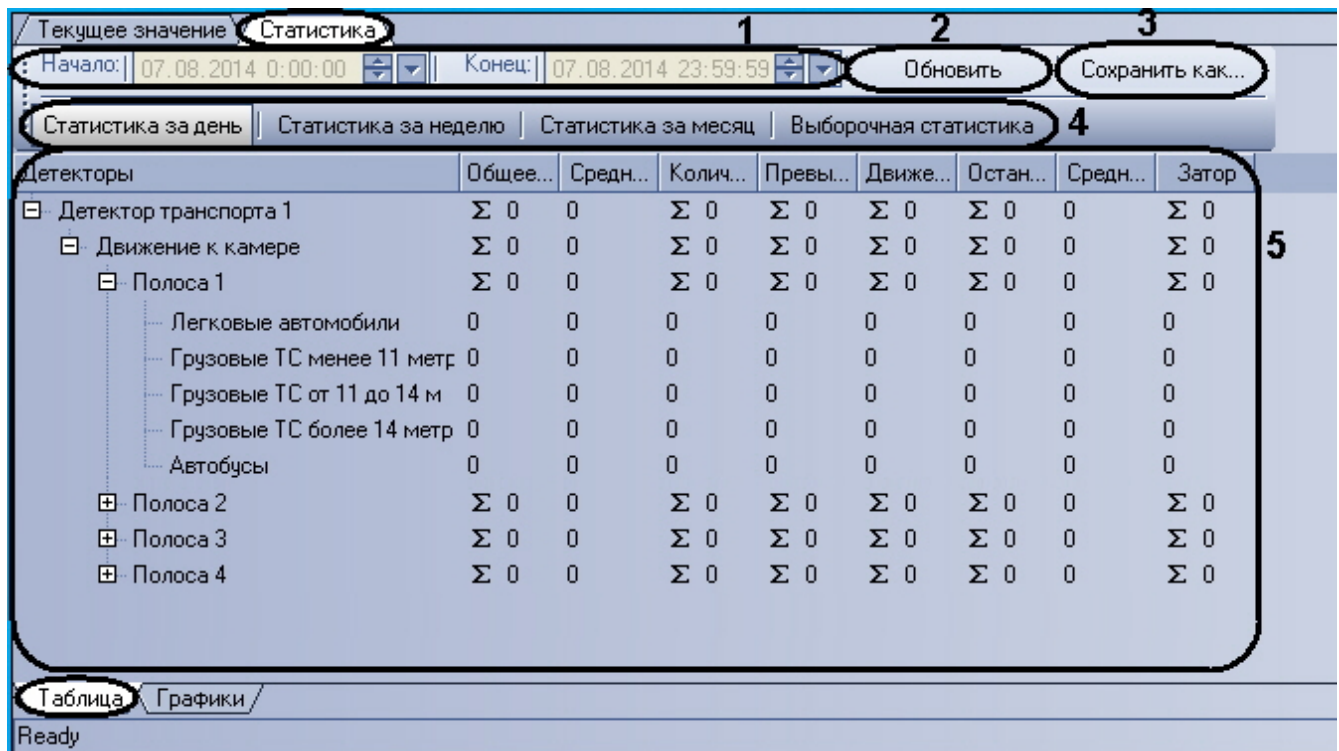

Интерфейс панели **Таблица** включает элементы, описанные в таблице.

Номер элемента	Комментарий
1	Блок элементов, предназначенный для задания даты и времени начала и окончания периода сбора данных, используемых для формирования статистики по Трафику
2	Кнопка <b>Обновить</b> , предназначенная для обновления отображаемой статистики
3	Кнопка <b>Сохранить как</b> , предназначенная для экспорта в файл отображаемой статистики
4	Блок элементов, предназначенный для выбора периода сбора данных, используемых для формирования статистики
5	

## Панель Графики вкладки Статистика

Eng

Внешний вид интерфейса панели **Графики** вкладки **Статистика** представлен на следующем рисунке.

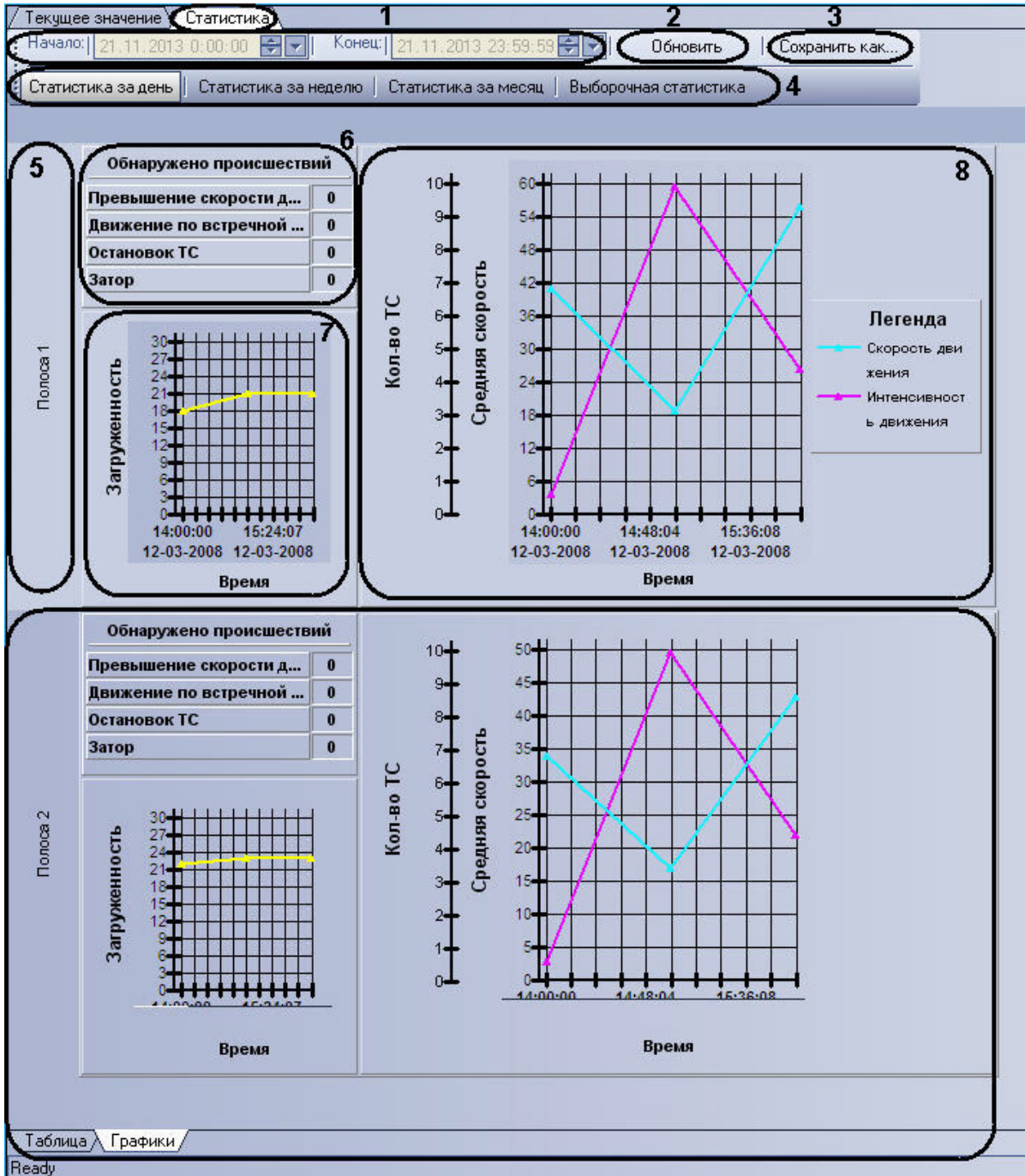

Интерфейс панели **Графики** включает элементы, описанные в таблице.

Номер элемента	Комментарий
1	Блок элементов, предназначенный для задания даты и времени начала и окончания периода сбора данных, используемых для формирования статистики по Трафику
2	

	Кнопка «Обновить», предназначенная для обновления отображаемой статистики
3	Кнопка «Сохранить как», предназначенная для экспорта в файл отображаемой статистики
4	Блок элементов, предназначенный для выбора периода сбора данных, используемых для формирования статистики
5	Номер полосы движения ТС
6	Статистика происшествий на данной полосе
7	График статистики загруженности полосы
8	График статистики количества ТС на полосе

## Описание интерфейса объекта Модуль обнаружения ТС Компонент Монитор событий

Eng

Компонент **Монитор событий** содержит следующие элементы интерфейса.



Описание элементов интерфейса компонента **Монитор событий**.

Номер элемента	Описание элемента
1	Распознаватель номера проезжающего ТС
2	Подписанный кадр видеоизображения с проезжающим ТС
3	Распознанный номер ТС и скорость (при использовании модулей <b>Ураган</b> или <b>CARMEN-Авто</b> требует подключения модуля <b>Радар</b> )

## Компонент Тревожное окно

Компонент **Тревожное окно** содержит следующие элементы интерфейса.

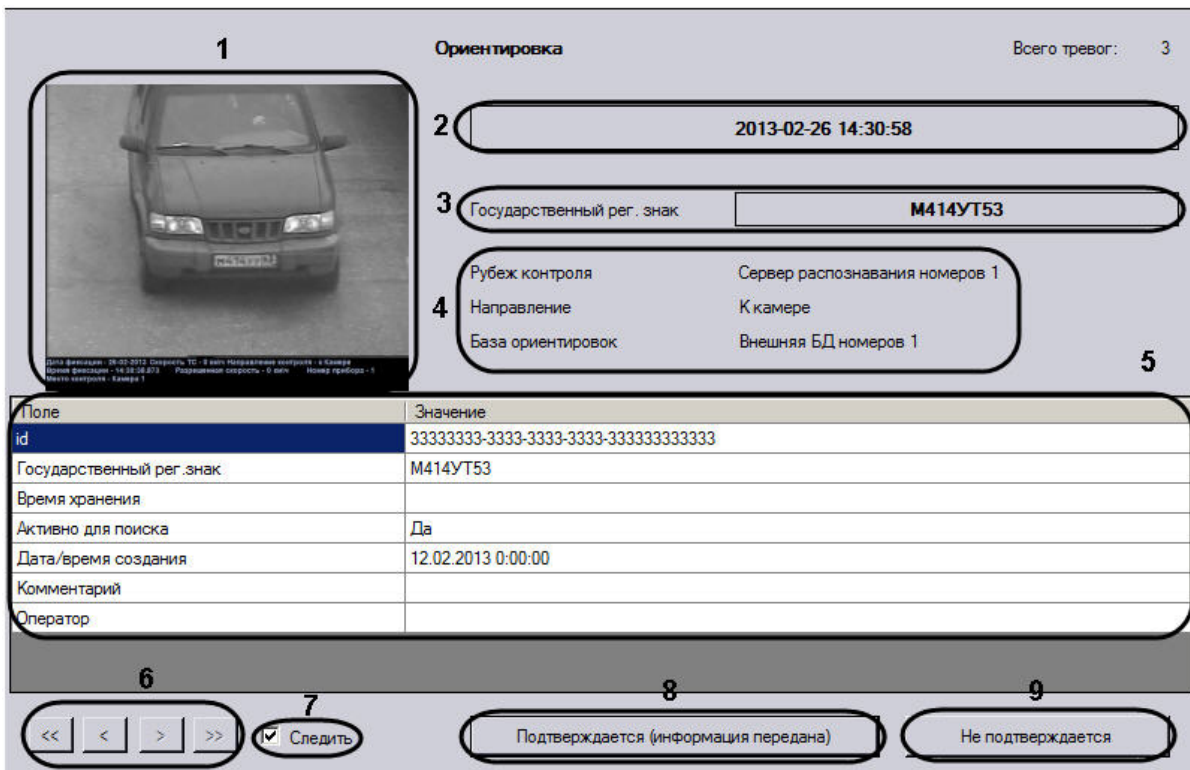

Описание элементов интерфейса компонента **Тревожное окно**.

Номер элемента	Описание элемента
1	Подписанный кадр видеоизображения с проезжающим ТС
2	Дата и время фиксации тревожного события
3	Отображение государственного регистрационного знака ТС
4	Информация о средствах, при помощи которых была зафиксирована тревога
5	Описание ориентировки
6	Переход к первой ориентировке в списке; переход к предыдущей ориентировке; переход к следующей ориентировке; переход к последней ориентировке в списке
7	Если флажок установлен, при подтверждении тревоги она исчезает из всех тревожных окон в распределенной конфигурации, при неподтверждении – только из текущего тревожного окна. Если флажок не установлен, при подтверждении или неподтверждении тревоги она исчезает только из текущего тревожного окна.
8	Подтверждение тревожного статуса события. При нажатии данной кнопки в окне <b>Оперативный монитор</b> тревога помечается как принятая. Также выводится окно с предложением распечатать карточку ориентировки.
9	

Закрытие окна ориентировки. При нажатии данной кнопки в окне **Оперативный монитор** статус тревоги не меняется (тревога не обрабатывается). Тревога исчезает из Тревожного окна.

## Компонент Оперативный монитор

Eng

Компонент **Оперативный монитор** содержит следующие элементы интерфейса.



Описание элементов интерфейса компонента **Оперативный монитор** приведено в следующей таблице.

Номер элемента	Описание элемента
1	Сведения о последнем проехавшем ТС, либо сведения о событии, выбранном в протоколе обнаруженных ТС или в протоколе тревожных событий
2	Переход на вкладку <b>События</b> протокола обнаруженных ТС.
3	Переход на вкладку протокола тревожных событий. При тревожном событии на вкладке отображается кадр видеозаписи и номер последнего тревожного события.
4	Скрытие в протоколах обработанных событий.
5	Включение/выключение настроенных фильтров.
6	Восстановление оперативного обновления отображаемого протокола ТС.
7	Инициирование тревоги оператором.
8	Принятие тревожного события.



9	Переход к списку ошибок в работе модуля обнаружения ТС
10	Отображение информации из внешней базы данных.
11	Протокол обнаруженных ТС или протокол тревожных событий в зависимости от активированной вкладки 2 или 3.
12	Свернуть/развернуть панель отображения комментариев и базы.
13	Отображение комментария к выбранному событию.
14	Формирование отчета с данными о выбранном событии.
15	Открытие окна поиска событий в базах данных распознавателей номеров.
16	Переход к видеоархиву обнаруженных ТС.
17	Переход к настройкам фильтров, используемых в протоколах.
18	Комментарии к выбранному событию с указанием даты и времени комментирования

## Диалоговое окно Поиск событий в базах данных распознавателей

Eng

Диалоговое окно **Поиск событий в базах данных распознавателей** содержит следующие элементы интерфейса.

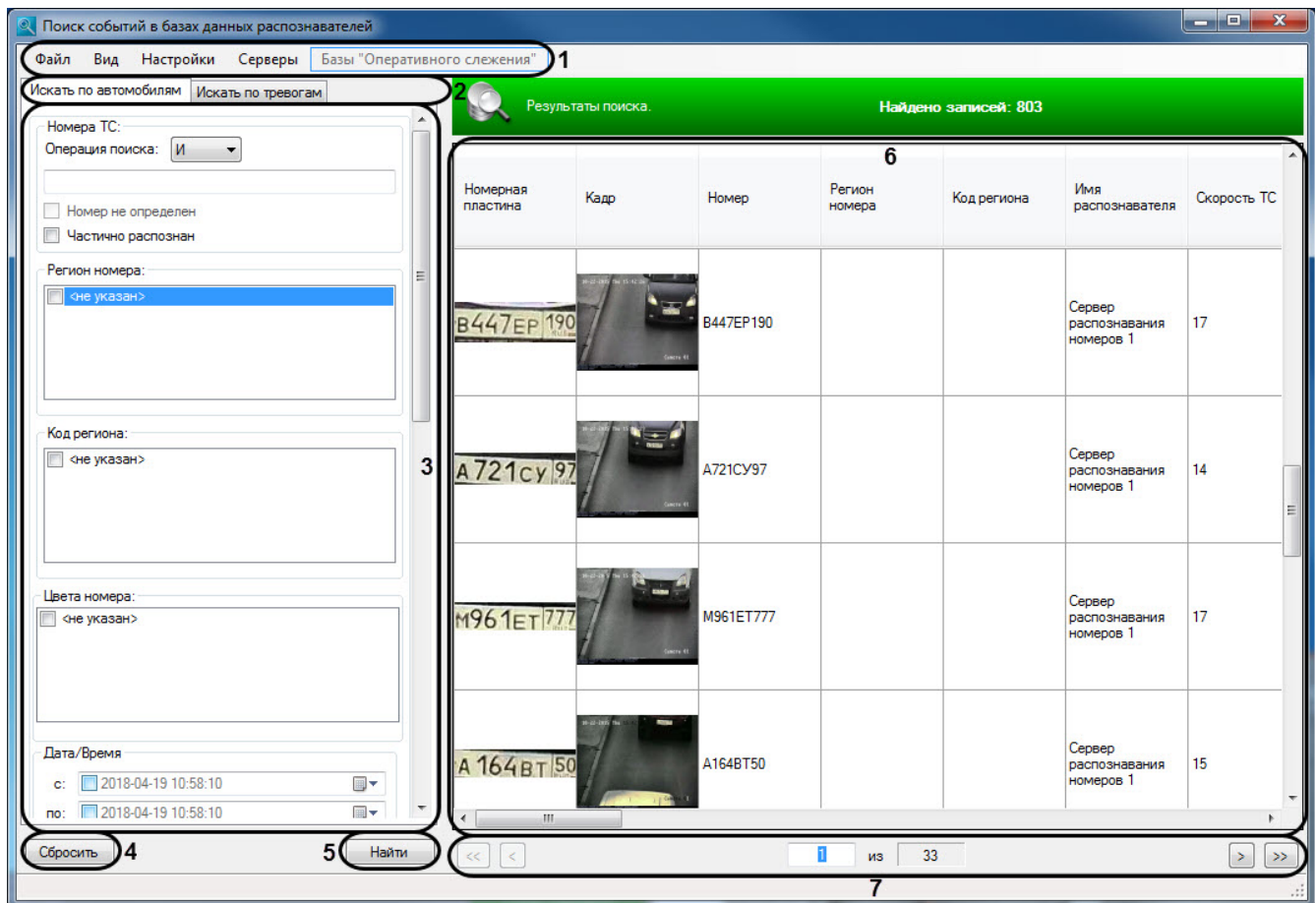

Описание элементов интерфейса окна **Поиск событий в базах данных распознавателей** приведено в следующей таблице.

Номер элемента	Описание элемента
1	<p>Главное меню, с помощью которого осуществляются следующие операции:</p> <ol style="list-style-type: none"> <li>1. Команда <b>Файл</b>: <ol style="list-style-type: none"> <li>1.1 печать результатов поиска событий;</li> <li>1.2 закрытие окна <b>Поиск событий в базах данных распознавателей</b>.</li> </ol> </li> <li>2. Команда <b>Вид</b>: <ol style="list-style-type: none"> <li>2.1 настройка отображения удаленных серверов и баз данных.</li> </ol> </li> <li>3. Команда <b>Настройки</b>: <ol style="list-style-type: none"> <li>3.1 настройка отображения результатов поиска событий;</li> <li>3.2 подключение баз данных распознавателей.</li> </ol> </li> <li>4. Команда <b>Серверы</b>: <ol style="list-style-type: none"> <li>4.1 выбор Серверов системы для поиска событий.</li> </ol> </li> <li>5. Команда <b>Базы „ Оперативного слежения</b> <ol style="list-style-type: none"> <li>5.1 редактирование пользовательской базы данных «Оперативного слежения».</li> </ol> </li> </ol>
2	Выбор типа поискового запроса: по обнаруженным ТС или по тревожным событиям
3	Формирование поискового запроса выбранного типа
4	Очистка поисковой формы от заданных условий поиска
5	Запуск обработки поискового запроса
6	Таблица результатов поиска событий
7	Панель навигации по таблице результатов поиска событий

## Программа для просмотра отчетов

Eng

Окно программы для просмотра отчетов содержит следующие элементы интерфейса.



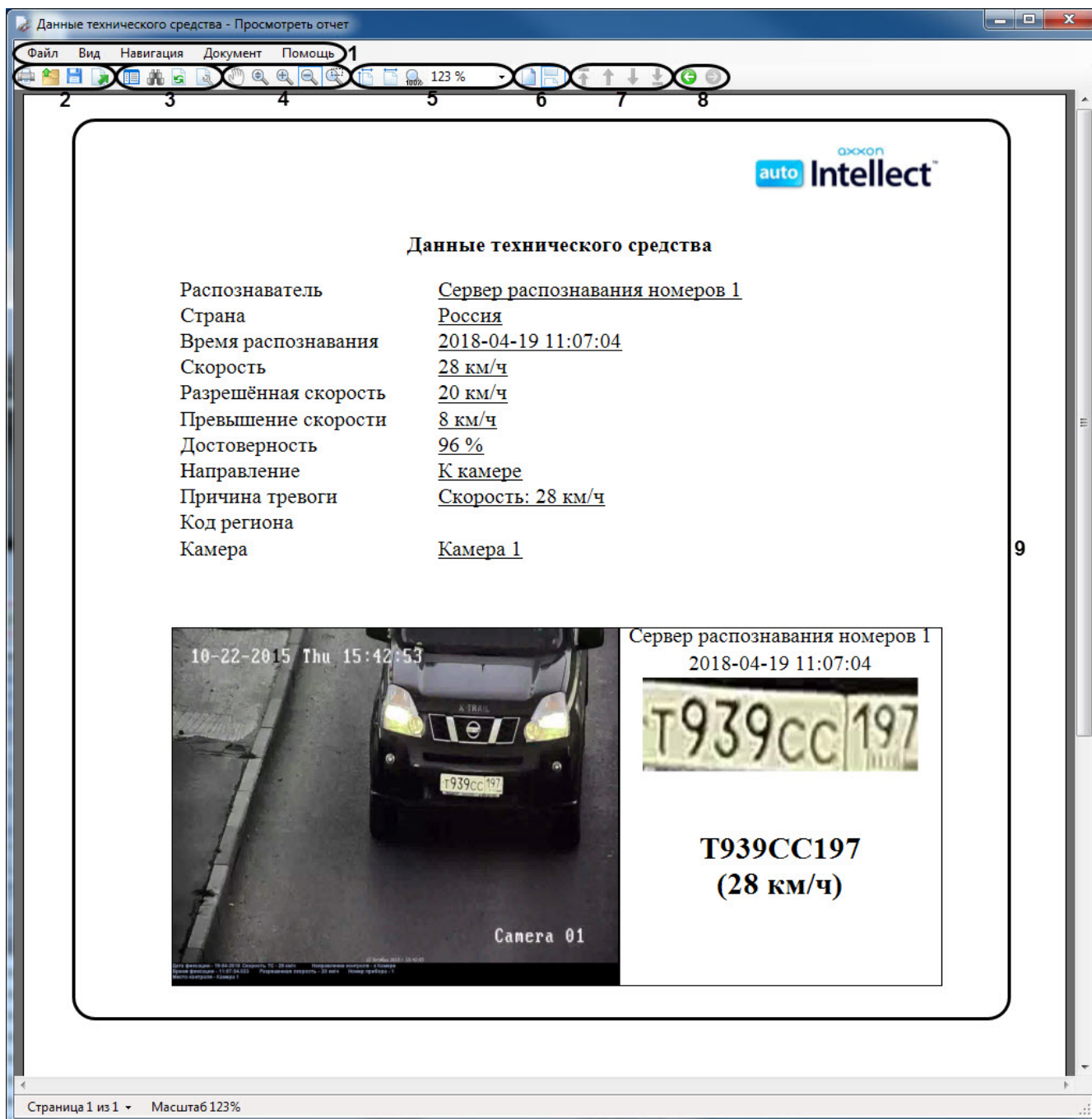

Описание элементов интерфейса программы для просмотра отчетов.

Номер элемента	Описание элемента
1	Главное меню программы для просмотра отчетов (операции с файлом, операции просмотра и навигации по отчету, работа с отчетом, просмотр информации о программе)
2	Блок элементов для операций с файлом отчета (печать, открытие, сохранение, экспорт файла)
3	Блок элементов для работы с отчетом (отображение содержания, поиск, обновление, редактирование)
4	Выбор режима масштабирования и масштаба отображения отчета
5	Масштабирование отчёта

<b>6</b>	Выбор режима отображения отчета (отображение страниц по одной, непрерывное постраничное отображение)
<b>7</b>	Блок элементов для навигации по отчету
<b>8</b>	Отмена последнего действия или переход к предыдущему действию
<b>9</b>	Поле для отображения сформированного отчета