



Руководство администратора

1. Руководство администратора	4
1.1 Введение	4
1.2 Требования к программно-аппаратной платформе	4
1.3 Требования к квалификации персонала	5
1.4 Общее описание программного комплекса POS Интеллект	5
1.5 Установка программного комплекса POS Интеллект	7
1.5.1 Описание дистрибутива	7
1.5.2 Установка	7
1.5.3 Восстановление	11
1.5.4 Удаление	12
1.6 Конфигурирование программного комплекса POS Интеллект и настройка его компонентов	14
1.6.1 Порядок конфигурирования и настройки программного комплекса POS Интеллект	14
1.6.2 Настройка системного объекта Титрователь	15
1.6.2.1 Порядок настройки системного объекта Титрователь	15
1.6.2.2 Создание объекта Титрователь	15
1.6.2.3 Задание границ вывода титров	16
1.6.2.4 Задание параметров шрифта титров	17
1.6.2.5 Задание правил выделения слов	19
1.6.3 Настройка системного объекта POS-Терминал	21
1.6.3.1 Порядок настройки системного объекта POS-Терминал	21
1.6.3.2 Выбор типа POS-терминала и задание параметров соединения	22
1.6.3.3 Выбор титрователей	24
1.6.3.4 Задание правил обработки чеков	25
1.6.3.5 Задание параметров видеозаписи	29
1.6.3.6 Задание размера архива чеков	31
1.6.3.7 Задание правил соответствия текста и событий (опционально)	31
1.6.3.8 Настройка парсера (опционально)	35
1.6.3.8.1 Типы парсеров	35
1.6.3.8.2 Импорт парсера с расширением .prl	36
1.6.3.8.3 Редактирование парсера с расширением .prl	38
1.6.4 Настройка интерфейсного объекта Поиск по титрам	44
1.6.4.1 Порядок настройки интерфейсного объекта Поиск по титрам	44
1.6.4.2 Выбор титрователей для интерфейсного объекта Поиск по титрам	45
1.6.4.3 Задание параметров поиска по базе данных титров	46
1.6.4.4 Настройка отображения интерфейсного окна Поиск по титрам	47
1.6.5 Настройка интерфейсного объекта Чек вьювер	49
1.6.5.1 Порядок настройки интерфейсного объекта Чек вьювер	49
1.6.5.2 Выбор POS-терминалов	50
1.6.5.3 Задание параметров поиска по базе данных чеков	50
1.6.5.4 Настройка отображения интерфейсного окна Чек вьювер	51
1.6.5.5 Редактирование запросов по базе данных чеков (опционально)	53
1.6.6 Настройка системного объекта Магазин	66
1.6.7 Настройка системного объекта POS Репликатор	67
1.6.7.1 Общие сведения о репликации баз данных POS	67
1.6.7.2 Настройка репликации баз данных POS	67
1.6.8 Настройка системного объекта POS Процесс	70

1.6.8.1 Общие сведения о системном объекте POS Процесс	70
1.6.8.2 Настройка объекта POS Процесс	70
1.6.8.3 Сброс счетчика	71
1.7 Приложения	72
1.7.1 Приложение 1. Описание интерфейсов	72
1.7.1.1 Панель настройки системного объекта Титрователь	72
1.7.1.2 Панель настройки системного объекта POS-терминал	75
1.7.1.3 Панель настройки интерфейсного объекта Поиск по титрам	78
1.7.1.4 Панель настройки интерфейсного объекта Чек вьювер	81
1.7.1.5 Панель настройки раздела POS-Интеллект с помощью утилиты tweaki.exe	84
1.7.2 Приложение 2. Подключение POS-сервера к кассовому терминалу	85
1.7.2.1 Подключение POS-сервера к COM-порту кассового терминала	85
1.7.2.2 Подключение POS-сервера к порту принтера чеков кассового терминала	86
1.7.2.3 Подключение POS-сервера по локальной сети	87
1.7.2.4 Дополнительные коммуникационные устройства	88
1.7.2.5 Проверка подключения POS-сервера к кассовому терминалу	89
1.7.3 Приложение 3. LOG-файлы	92
1.7.3.1 Вводные сведения	92
1.7.3.2 Включение и выключение функции ведения LOG-файлов	93
1.7.3.3 Просмотр LOG-файлов	94
1.7.4 Приложение 4. Утилита ReaderSrv	97
1.7.4.1 Утилита ReaderSrv. Вводные сведения	97
1.7.4.2 Настройка и использование утилиты ReaderSrv	97
1.7.5 Приложение 5. Утилита CASH forward	99
1.7.5.1 Утилита CASH forward. Вводные сведения	99
1.7.5.2 Настройка утилиты CASH forward	99
1.7.5.3 Использование утилиты «CASH forward»	101
1.7.5.3.1 Работа утилиты в автоматическом режиме	101
1.7.5.3.2 Тестирование соединений	102
1.7.6 Приложение 6. Утилита MixForward	102
1.7.6.1 Утилита MixForward. Вводные сведения	102
1.7.6.2 Настройка утилиты MixForward	103
1.7.6.2.1 Настройка получения данных от стороннего удаленного Сервера	106
1.7.6.3 Использование утилиты MixForward	107
1.7.6.3.1 Работа утилиты MixForward в автоматическом режиме	107
1.7.6.3.2 Ведение LOG-файлов	108
1.7.6.3.3 Восстановление подключения POS-сервера к утилите MixForward	110
1.7.7 Приложение 7. Интеграция нового POS-терминала в ПК POS-Интеллект	112
1.7.8 Приложение 8. Добавление информации в тело чека при помощи скрипта	114

Руководство администратора

Введение

На странице:

- Назначение и структура руководства
- Назначение программного комплекса POS Интеллект

Назначение и структура руководства

Настоящее руководство *POS Интеллект: Руководство администратора* является справочно-информационным пособием и предназначено для администрирования программного комплекса *POS Интеллект*

Назначение программного комплекса POS Интеллект

Программный комплекс *POS Интеллект* предназначен для контроля кассовых операций в сфере розничной торговли и обладает следующими функциональными возможностями:

1. синхронный просмотр в режиме реального времени видеоизображения с камеры видеонаблюдения, содержимого товарного чека и событий кассового терминала;
2. синхронная запись видеоизображения с камеры видеонаблюдения, содержимого товарного чека и событий кассового терминала;
3. система пользовательских запросов, позволяющая производить поиск в архиве видеозаписей по содержимому товарного чека и событиям системы;
4. интеграция с популярными POS-терминалами
5. возможность создания, просмотра и обработки сводных и детализированных отчётов по событиям кассового терминала в подсистеме Web-отчётов *Intellect Web Report System*.

Примечание.

Подсистема *Intellect Web Report System*, являясь опциональным компонентом ПК *Интеллект*, поставляется отдельно.

Требования к программно-аппаратной платформе

На странице:

- Требования к базовым компьютерам
- Требования к операционной системе
- Требования к видеокамерам
- Требования к POS-терминалам
- Определение требуемого дискового пространства (размер базы данных чеков)

Требования к базовым компьютерам

Требования к базовым компьютерам для программного комплекса *POS Интеллект* соответствуют аналогичным требованиям для программного комплекса *Интеллект* (базовый) – см. документ [Программный комплекс Интеллект: Руководство администратора](#).

Требования к операционной системе

Требования к операционной системе для программного комплекса *POS Интеллект* соответствуют аналогичным требованиям для программного комплекса *Интеллект* (базовый) – см. документ [Программный комплекс Интеллект: Руководство администратора](#).

Требования к видеочамерам

Требования к видеочамерам для программного комплекса *POS Интеллект* соответствуют аналогичным требованиям для программного комплекса *Интеллект* (базовый) – см. документ [Программный комплекс Интеллект: Руководство администратора](#).

Требования к POS-терминалам

Для корректной работы системы рекомендуется на одном компьютере создавать не более 200 объектов **POS-терминал** (см. [Порядок настройки системного объекта POS-Терминал](#)).

Кроме того, MS SQL должен находиться на том же компьютере, где и **POS-терминал**.

Внимание!

При большом количестве POS-терминалов и большой глубине хранения базы данных чеков построение web-отчётов (см. [Подсистема Web-отчётов Intellect Web Report System. Руководство пользователя](#)) может занимать продолжительное время.

Определение требуемого дискового пространства (размер базы данных чеков)

Дисковое пространство, необходимое для хранения базы чеков, рассчитывается по следующей формуле:

Необходимое дисковое пространство, Гб = N (шт) * K (тов/час) * T (сут) * 24 (ч/сут) * 2.4 (Кб) / 1024² (Кб/Гб)

здесь N - количество генерирующих события объектов.

K - среднее количество товаров в час на одном объекте. Определяется экспериментально из реальных условий.

T - глубина архива событий в днях, задается при настройке системы.

2.4 - пространство, требуемое для хранения одного события в килобайтах.

Пример. Пусть имеется 75 объектов, на каждом из которых проходит 1 товар раз в 5 секунд (~720 товаров в час), с глубиной архива 90 дней по 16 часов в сутки.

Необходимое дисковое пространство, Гб = 75 (шт) * 720 (соб/час) * 90 (сут) * 16 (ч/сут) * $2,4$ (Кб) / (1024*1024) (Кб/Гб) = 177,98 Гб ~ 180 Гб

Требования к квалификации персонала

Требования к квалификации персонала, обслуживающего программный комплекс *POS Интеллект*, соответствуют аналогичным требованиям для программного комплекса *Интеллект* (базовый) – см. документ [Программный комплекс Интеллект: Руководство администратора](#).

Общее описание программного комплекса POS Интеллект

Программный комплекс *POS Интеллект* включает в себя следующие компоненты:

1. Базовую версию программного комплекса *Интеллект* – *Интеллект* (базовый).
2. Модуль кассовых операций

Модуль кассовых операций выполняет следующие функции:

1. Реализует функциональные возможности синхронного просмотра в режиме реального времени видеоизображения с камеры видеонаблюдения, содержимого товарного чека и событий кассового терминала

2. Реализует функциональные возможности синхронной записи видеоизображения с камеры видеонаблюдения, содержимого товарного чека и событий кассового терминала
3. Реализует функциональные возможности системы пользовательских запросов, позволяющей производить поиск в архиве видеозаписей по содержимому товарного чека и событиям кассового терминала
4. Обеспечивает пользовательские интерфейсы для следующих функциональных модулей:
 1. Монитор (модуль вывода видеоизображения и титров), которому соответствует интерфейсный объект **Монитор**
 2. Поиск по титрам (модуль поиска по титрам), которому соответствует интерфейсный объект **Поиск по титрам**
 3. Чек вьювер (модуль поиска по событиям), которому соответствует интерфейсный объект **Чек вьювер**

В программном комплексе *POS Интеллект* используются следующие базы данных:

1. Внутренняя база данных сервера. Содержит информацию о настройках системы, а также данные о зарегистрированных системой событиях.
2. База данных титров. Содержит данные с кассовых терминалов.
3. База данных чеков. Содержит данные с кассовых терминалов.

Примечание

По умолчанию пришедшее локальное время записывается в соответствующую базу данных ПК *POS Интеллект* без изменений. Существует возможность перевода пришедшего локального времени в UTC при записи в соответствующую базу данных ПК *POS Интеллект*. Для этого необходимо для строкового параметра **UseLocalTimestamp** задать значение "1" (подробнее см. [Справочник ключей реестра](#), подробнее о работе с реестром см. [Работа с системным реестром ОС Windows](#)).

Базы данных имеют формат MS SQL. Список версий MS SQL Server, поддерживаемых в ПК *POS Интеллект*, аналогичен списку версий для ПК *Интеллект*.

Модуль кассовых операций использует модуль **Титрователь**, который по умолчанию устанавливается вместе с компонентами программного комплекса *Интеллект* (базовый). Программный модуль **Титрователь** с помощью программного модуля **POS-терминал** формирует базу данных чеков; накладывает данные товарного чека на видеоизображение, поступающее от камеры видеонаблюдения; добавляет результат титрования в базу данных титров и выводит итоговое видеоизображение через интерфейсный объект **Монитор**.

Модуль поиска по титрам позволяет производить поиск по базе данных титров, а модуль поиска по событиям позволяет производить поиск по базе данных чеков. База данных титров и база данных чеков хранятся в папке, указанной при настройке MS SQL Server – см. информацию на сайте производителя, <http://www.microsoft.com>.

Архив видеозаписей хранится в папке, заданной при настройке программного комплекса *Интеллект* (базовый) – см. документ [Программный комплекс Интеллект: Руководство администратора](#).

Функциональные возможности программного комплекса *POS Интеллект* определяются ключевым файлом `intellect.sec` программного комплекса *Интеллект* (базовый) – см. документ [Программный комплекс Интеллект: Руководство администратора](#).

Структура модуля кассовых операций приведена на рисунке.

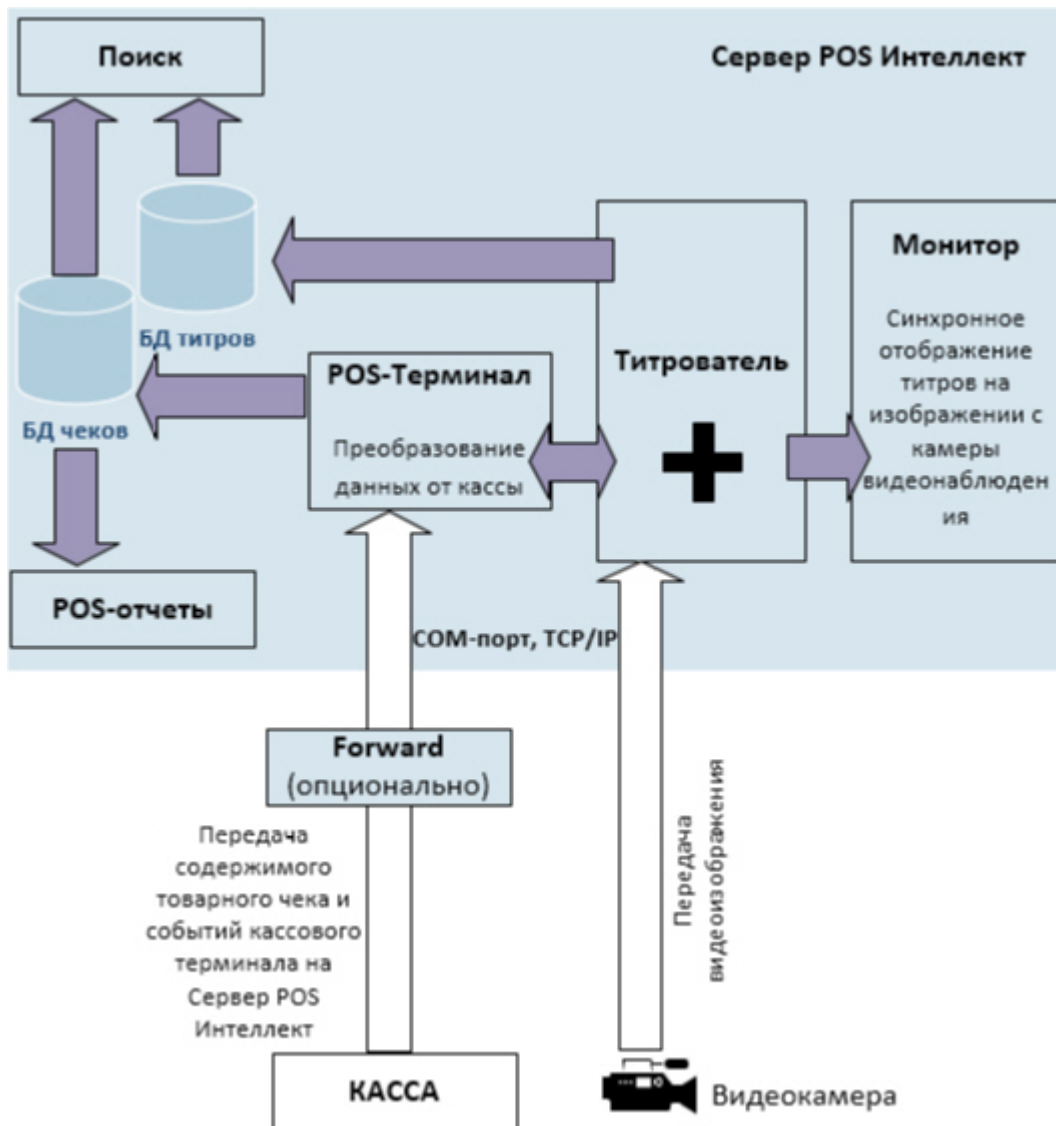

Установка программного комплекса POS Интеллект

Описание дистрибутива

Дистрибутив программного комплекса *POS Интеллект* поставляется на компакт-диске.



Дистрибутив содержит программу-инсталлятор и необходимые программные компоненты для установки программного комплекса *POS Интеллект* на базовый компьютер.

Для установки программного комплекса *POS Интеллект* необходимо обладать правами администратора.

Программный комплекс *POS Интеллект* устанавливается в виде расширения к программному комплексу *Интеллект*. Информация о совместимости ПК *POS Интеллект* с версиями ПК *Интеллект* доступна по ссылке: <https://doc.axxonsoft.com/confluence/pages/viewpage.action?pageId=107418389>.

Установка

Программный комплекс *POS Интеллект* устанавливается в виде расширения к программному комплексу *Интеллект*. Информация о совместимости ПК *POS Интеллект* с версиями ПК *Интеллект* доступна по ссылке: [Общая информация о датах выпуска продуктов и совместимости версий](#).

Внимание!

Программный комплекс *POS Интеллект* необходимо устанавливать как на **Сервер/Удаленное рабочее место администратора**, так и на **Рабочее место мониторинга** (подробнее см. [ПК Интеллект. Руководство Администратора](#)).

Чтобы установить программный комплекс *POS Интеллект*, требуется выполнить следующую последовательность действий:

1. Запустить программу установки *POS Интеллект*. Для этого вставьте инсталляционный диск *POS Интеллект* в CD/DVD-привод вашего компьютера и запустите исполняемый файл Setup.exe.
2. Будет выведено диалоговое окно приветствия программы установки *POS Интеллект*, после ознакомления нажать на кнопку **Далее**.

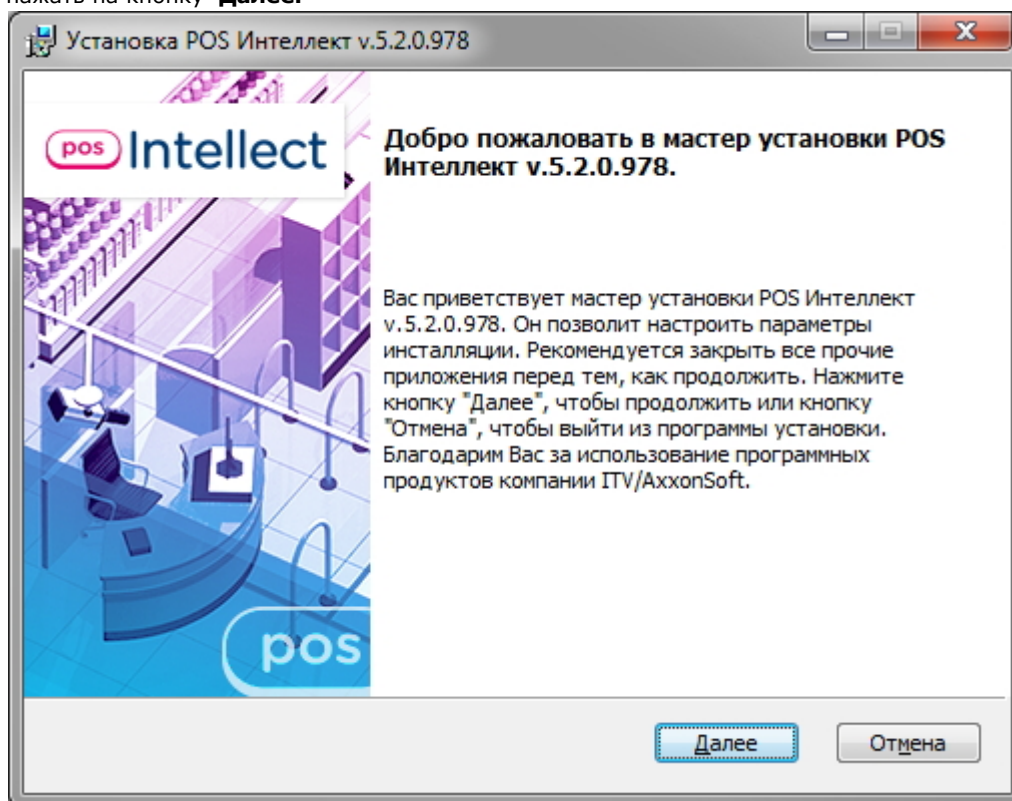

3. Ознакомиться с лицензионным соглашением. После этого установить переключатель в положение **Я принимаю условия Лицензионного договора** и нажать на кнопку **Далее** (данные действия означают ваше согласие с приведенным лицензионным договором).

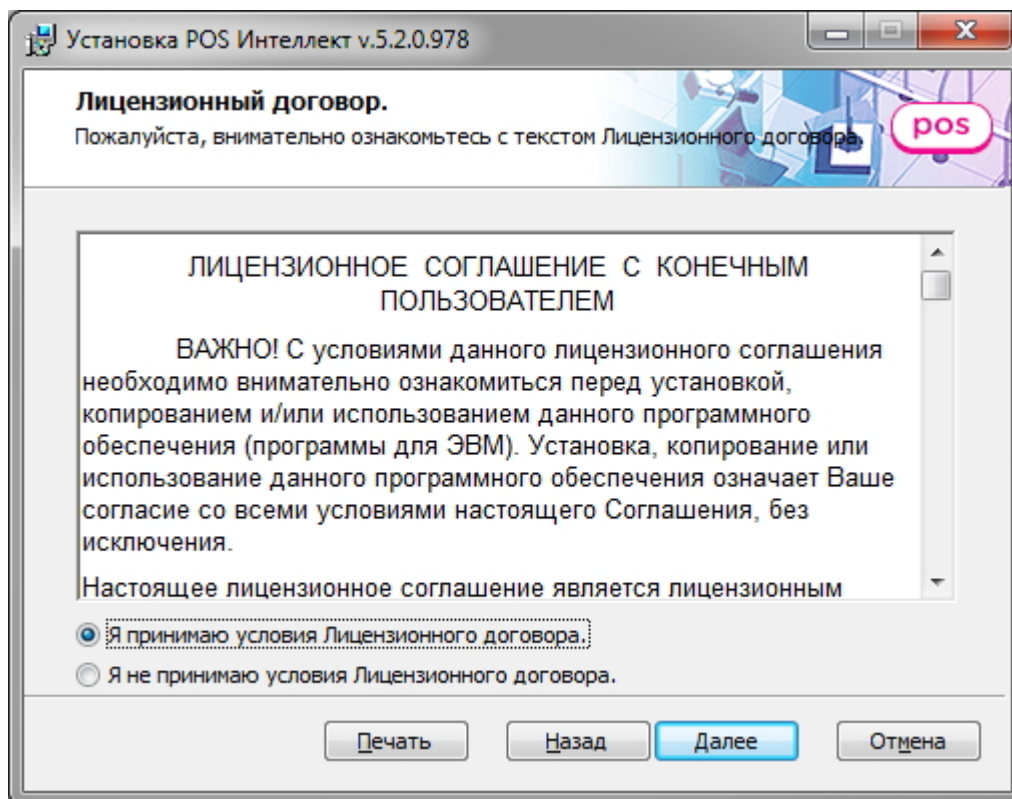

4. Выбрать сервер баз данных для работы ПК *POS-Интеллект* и метод аутентификации на нем, после чего нажать на кнопку **Далее**.

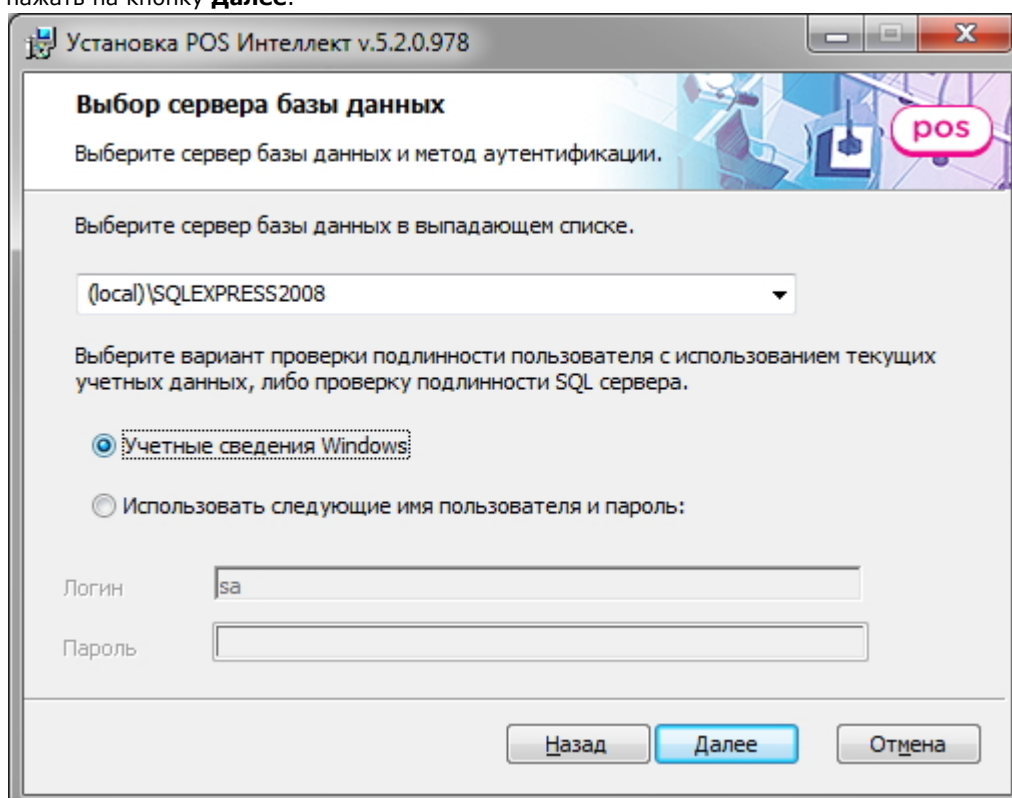

5. Нажать на кнопку **Установить** для запуска процесса установки

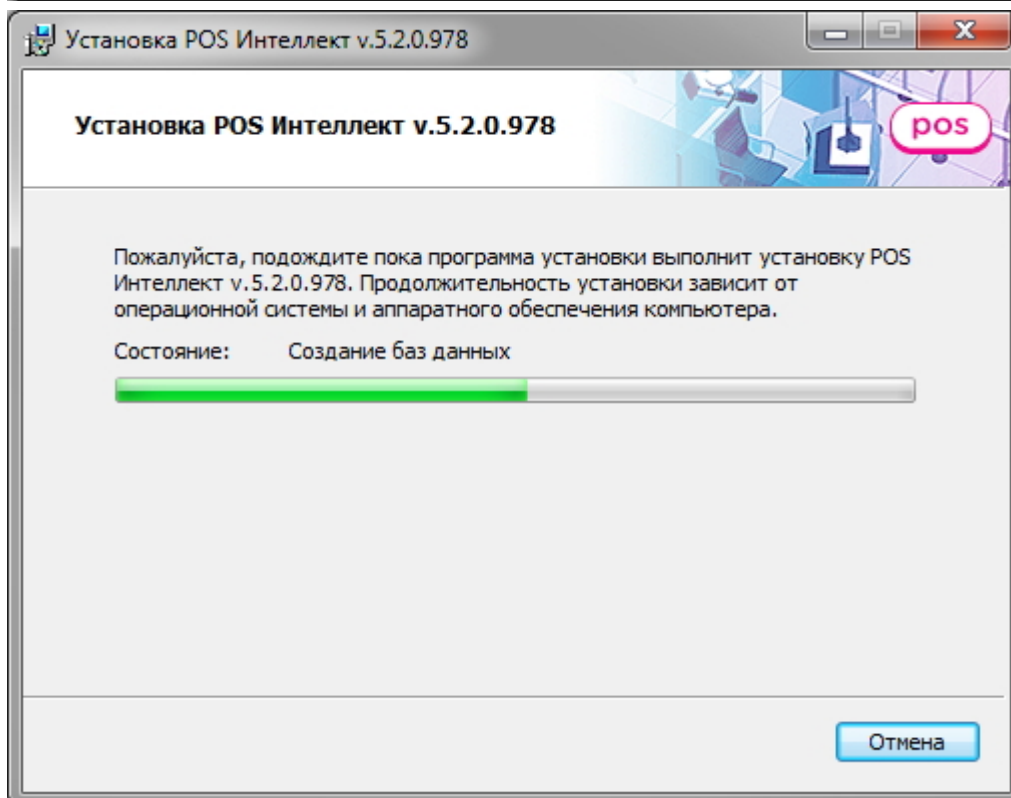
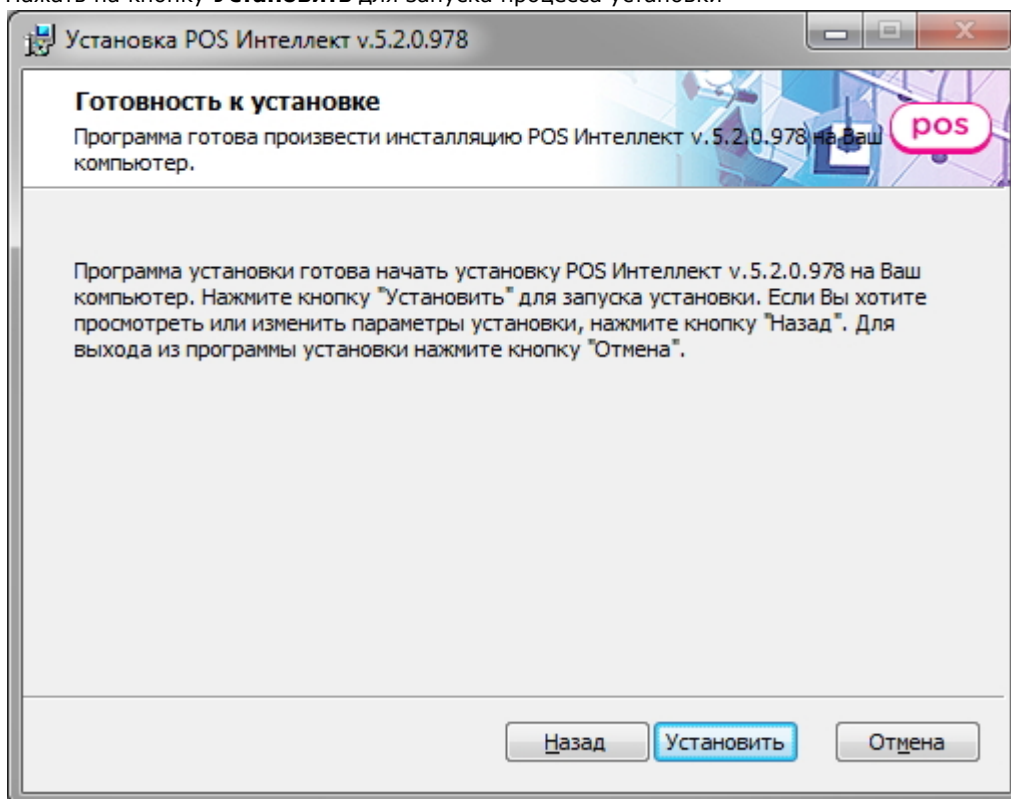

6. Дождаться окончания завершения установки, после чего нажать на кнопку **Завершить**.

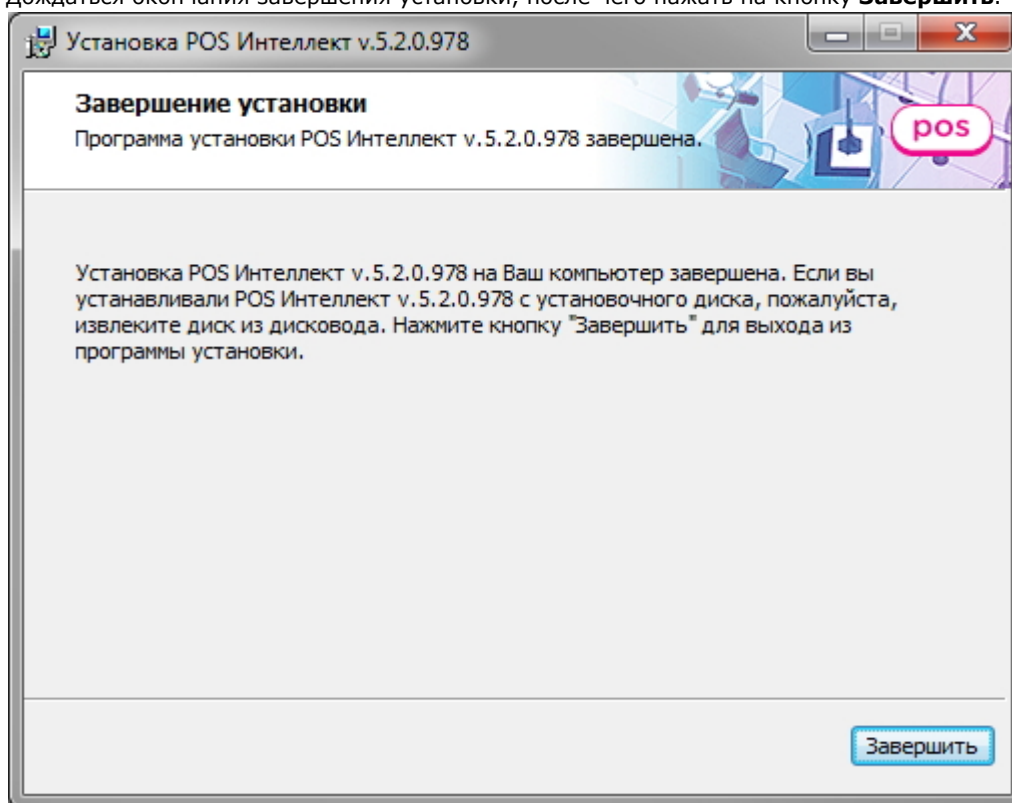

Установка программного комплекса *POS Интеллект* завершена.

Восстановление

Чтобы восстановить программный комплекс *POS Интеллект*, требуется выполнить следующую последовательность действий:

1. Запустить программу установки *POS Интеллект*. Для этого вставьте установочный диск *POS Интеллект* в CD/DVD-привод вашего компьютера и запустите исполняемый файл Setup.exe.
2. Будет выведено диалоговое окно выбора типа операции, выбрать пункт **Восстановление** и нажать на кнопку **Далее**.

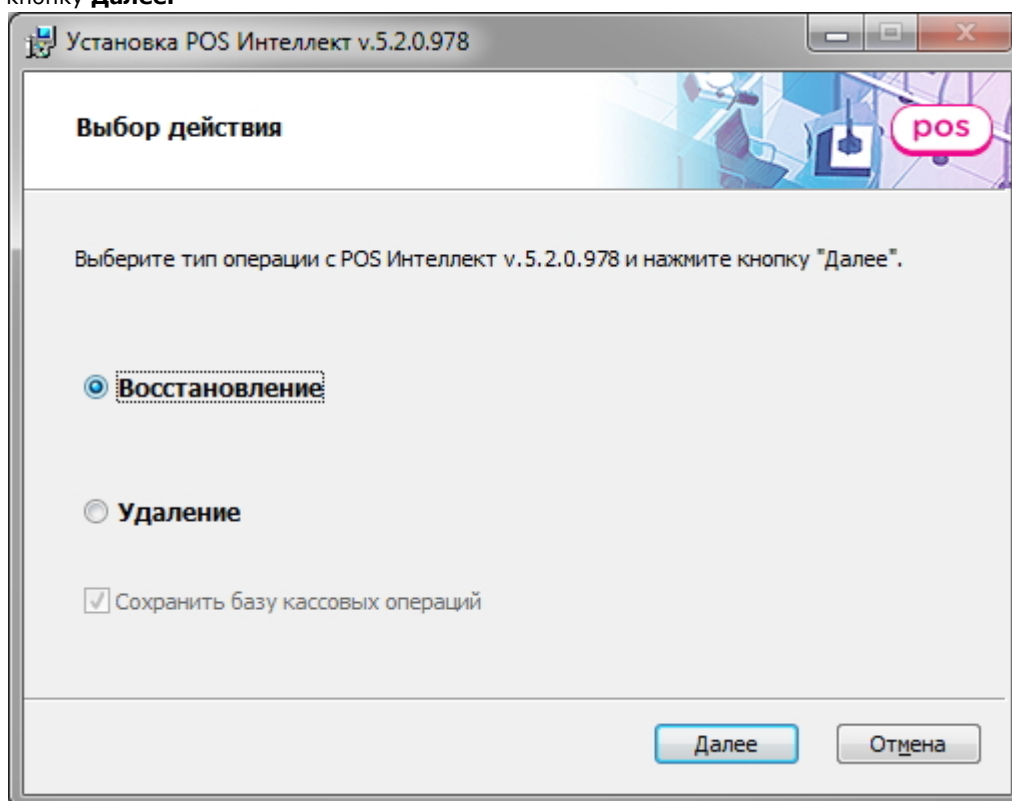

3. Дождаться окончания процесса восстановления программного комплекса *POS Интеллект*, после чего нажать на кнопку **Завершить**.

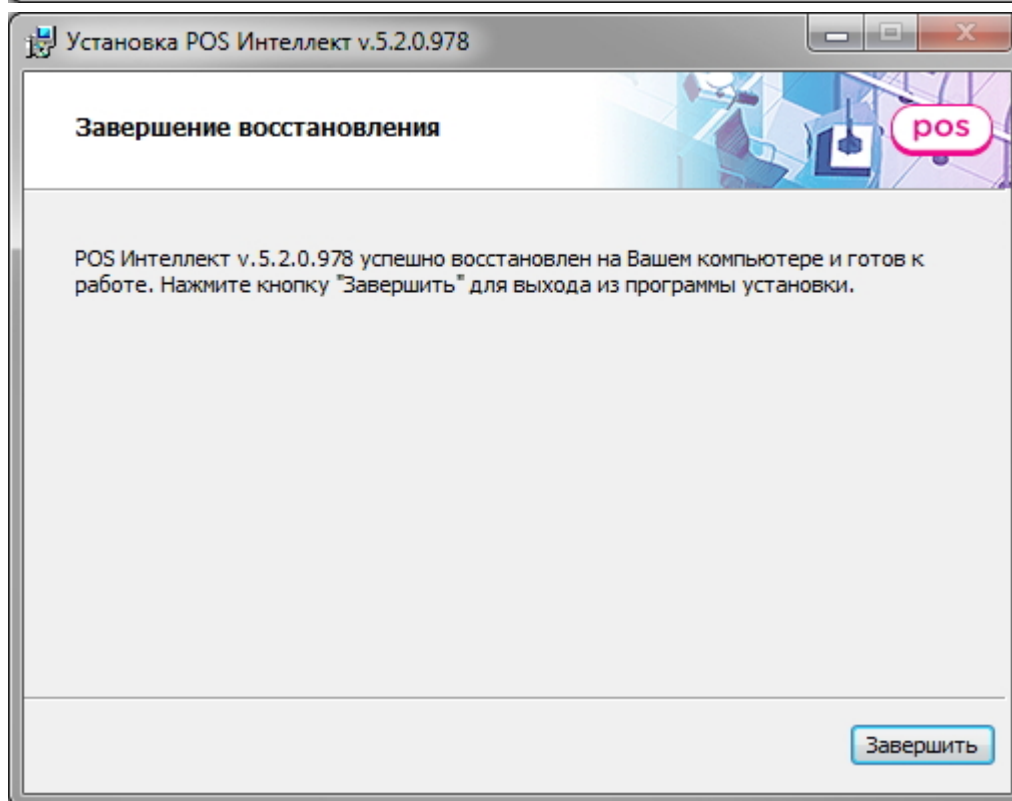
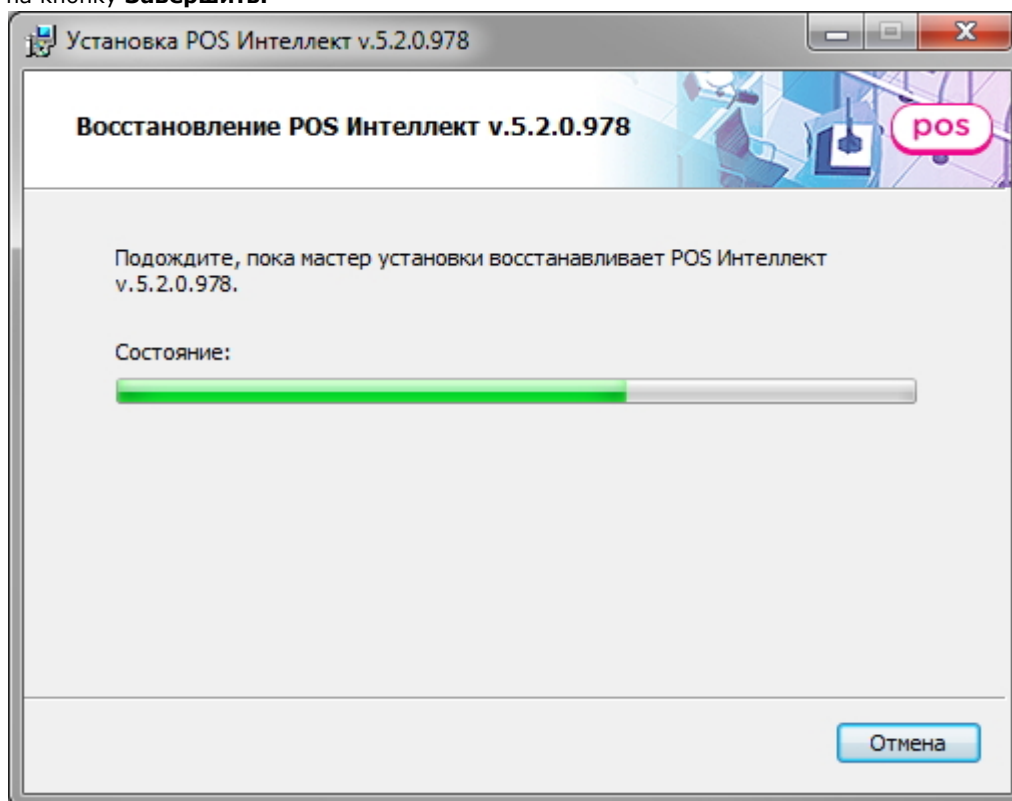

Восстановление программного комплекса *POS Интеллект* завершено.

Удаление

Чтобы удалить программный комплекс *POS Интеллект*, требуется выполнить следующую последовательность действий:

1. Запустить программу установки *POS Интеллект*. Для этого вставьте установочный диск *POS Интеллект* в CD/DVD-привод вашего компьютера и запустите исполняемый файл Setup.exe.

2. Будет выведено диалоговое окно выбора вида установки, выбрать пункт **Удаление** и нажать на кнопку **Далее**

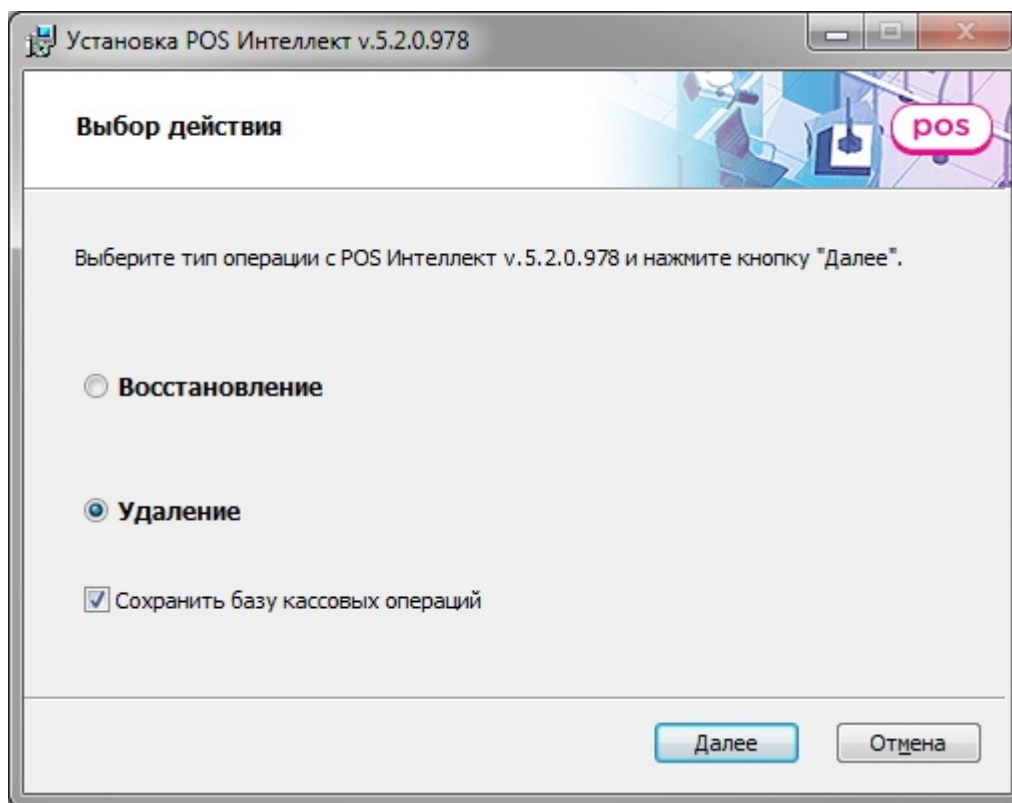

Примечание.

Для сохранения базы данных чеков необходимо установить флажок **Сохранить базу кассовых операций**

3. Дождаться окончания процедуры удаления программного комплекса *POS Интеллект*, после чего нажать на кнопку **Завершить**.

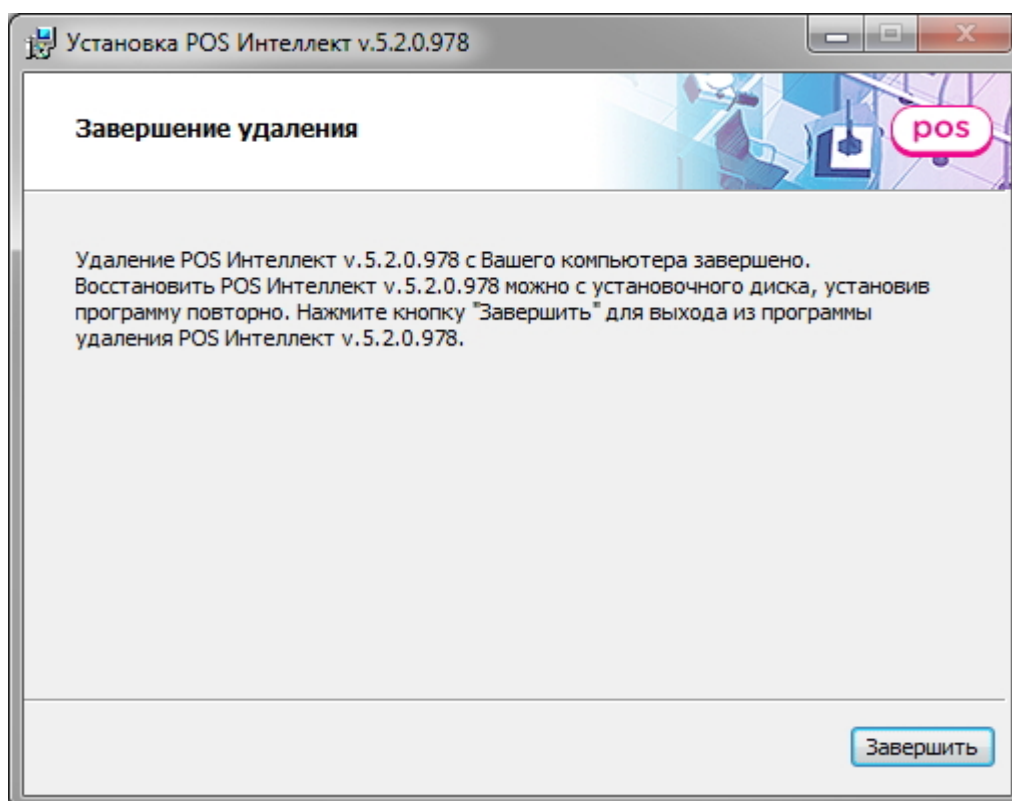
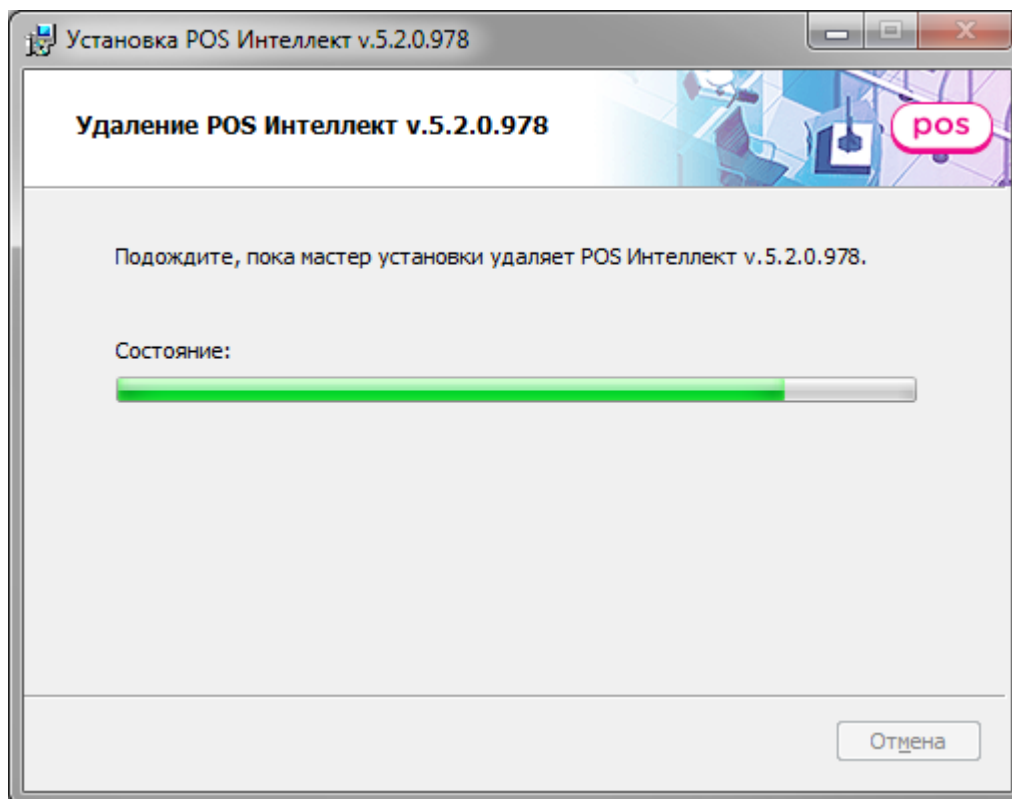

Удаление программного комплекса *POS Интеллект* завершено.

Конфигурирование программного комплекса POS Интеллект и настройка его компонентов

Порядок конфигурирования и настройки программного комплекса POS Интеллект

Конфигурирование программного комплекса *POS Интеллект* производится в следующей последовательности:

1. Создать и настроить системные объекты **Титрователь** для видеокамер видеонаблюдения, на видеоизображения с которых будут накладываться титры
2. Создать и настроить системный объект **POS-терминал**
3. Создать и настроить интерфейсный объект **Поиск по титрам**
4. Создать и настроить интерфейсный объект **Чек вьювер**
5. Создать и настроить системный объект **Магазин** (используется при формировании отчётов в подсистеме Web-отчётов *Intellect Web Report System*).
6. Создать и настроить системный объект **POS Репликатор** (используется при формировании отчётов в подсистеме Web-отчётов *Intellect Web Report System*).

Примечание.

В дополнение необходимо настроить саму подсистему *Intellect Web Report System* (см. документ [Подсистема Web-отчётов Intellect Web Report System. Руководство пользователя](#)).

[Смотреть видео](#)

Настройка системного объекта Титрователь

Порядок настройки системного объекта Титрователь

Объект **Титрователь** является дочерним объектом системного объекта **Камера** и предназначен для накладывания данных товарных чеков на видеоизображение, поступающее от камеры, а также ведения базы данных титров.

Настройка системного объекта **Титрователь** производится в следующем порядке:

1. Выбрать камеру и создать для нее объект **Титрователь**
2. Задать границы вывода титров
3. Задать параметры шрифта титров
4. Задать правила выделения слов

Внимание!

В случае, если входящие пакеты на POS-терминал поступают в кодировке UTF-8, для корректного отображения титров необходимо установить значение ключа реестра **DecodeUtf8** равным 1. Данный ключ находится в разделе реестра HKEY_LOCAL_MACHINE\SOFTWARE\ITV\INTELLECT\POS.

[Смотреть видео](#)

Создание объекта Титрователь

Чтобы создать объект **Титрователь**, необходимо выполнить следующие действия:

1. Выбрать требуемый объект **Камера** на вкладке **Оборудование** диалогового окна **Настройка системы**

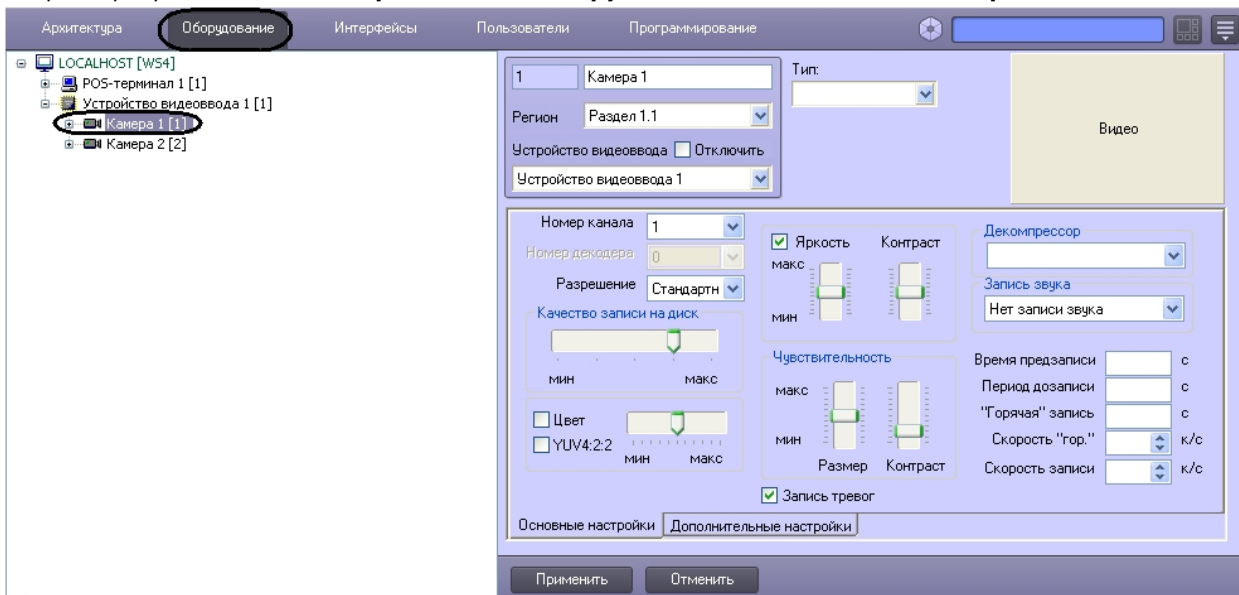

2. Щелкнуть правой кнопкой мыши по выбранному объекту **Камера** и в появившемся контекстном меню выбрать пункт **Титрователь** (подменю **Создать объект**)

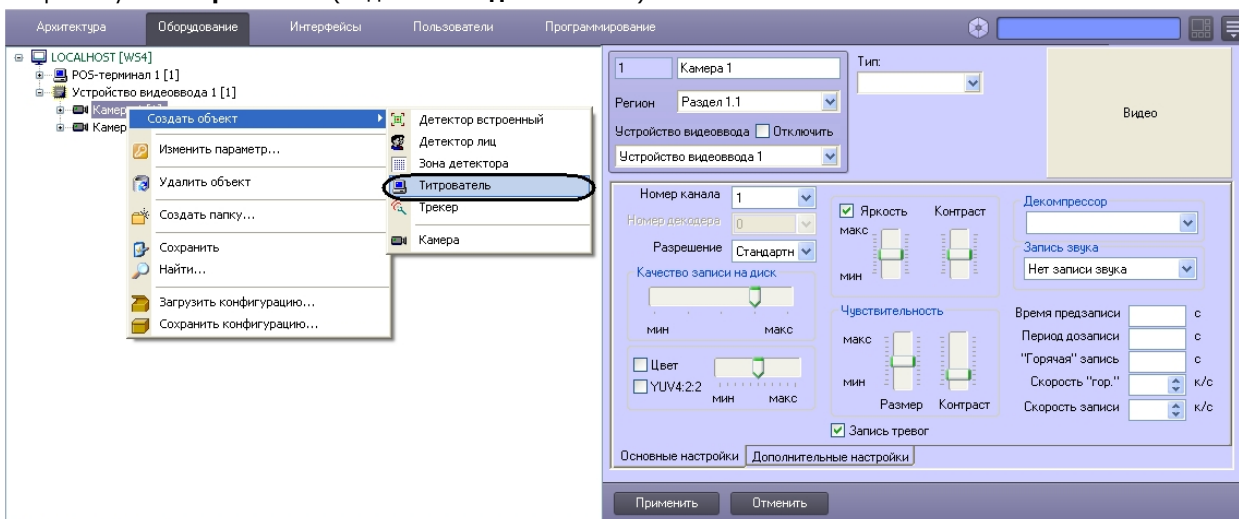

3. Задать номер создаваемого объекта **Титрователь** и нажать кнопку **Применить**.

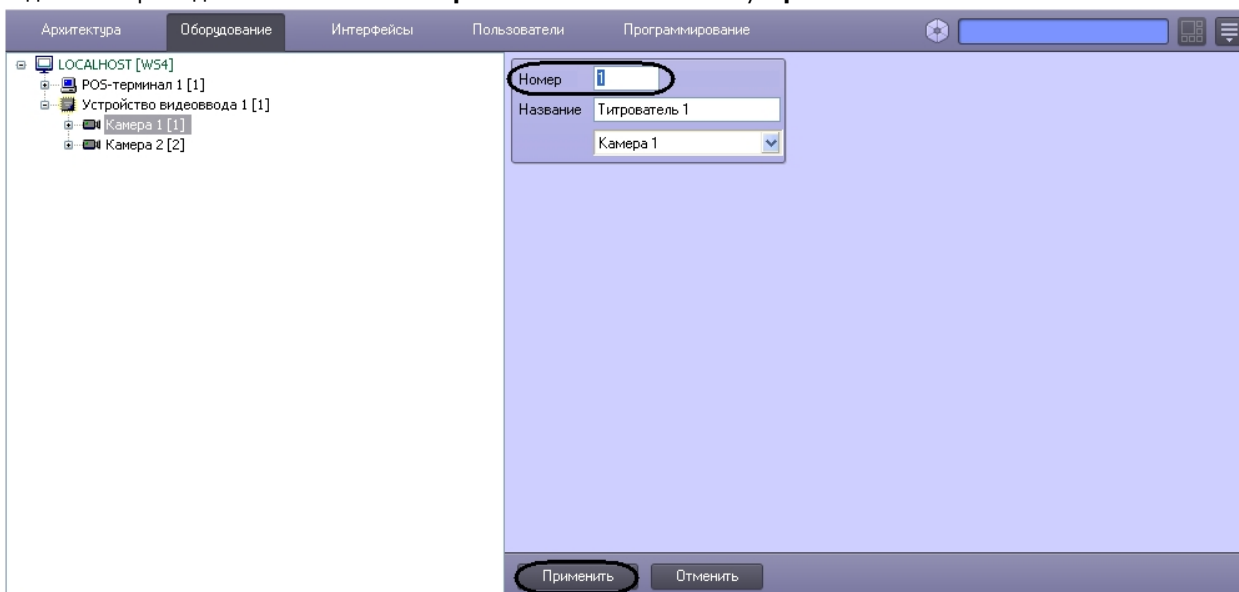

4. Повторить шаги 1-3 для всех требуемых объектов **Камера** и **Титрователь**

Создание объекта **Титрователь** завершено.

Задание границ вывода титров

Вывод титров производится через прямоугольную область на видеоизображении от камеры. Задание границ вывода титров осуществляется в следующем порядке:

1. Задать координаты левого верхнего угла области вывода титров: поля **X** (отступ по горизонтали от левой границы экрана компьютера) и **Y** (отступ по вертикали от верхней границы экрана компьютера) – (1).

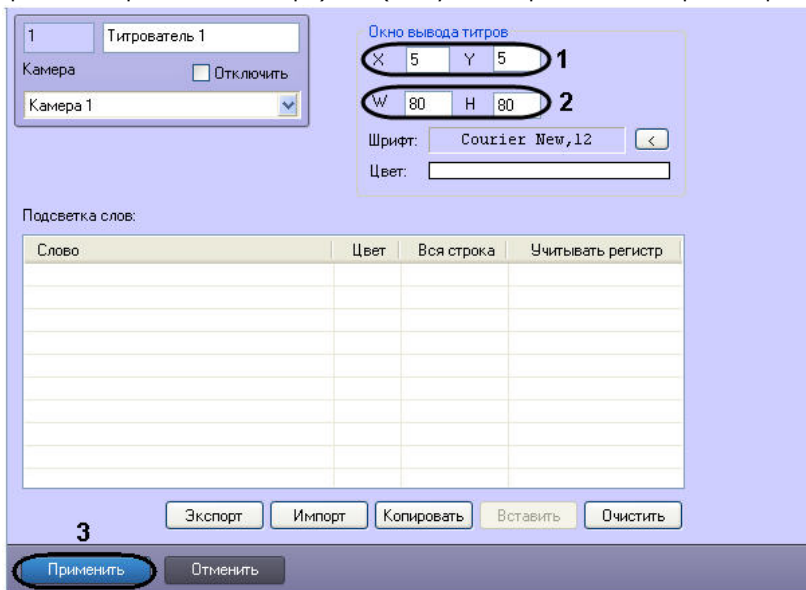

2. Задать размеры области вывода титров: поля **W** (ширина области вывода титров) и **H** (высота области вывода титров) – (2)
3. Нажать кнопку **Применить** (3).

Задание границ вывода титров завершено.

Задание параметров шрифта титров

Для вывода титров используется определенный шрифт. Чтобы настроить шрифт вывода титров, необходимо произвести следующую последовательность действий:

1. Нажать кнопку 

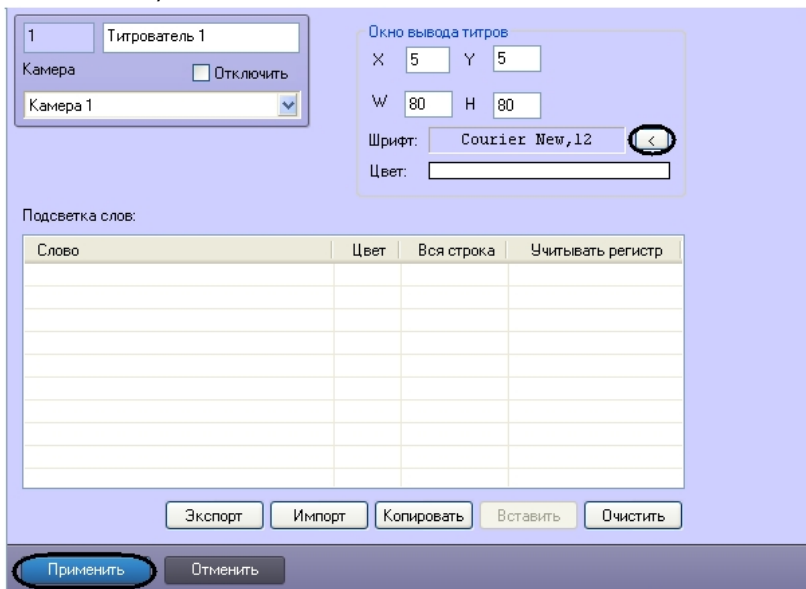

2. В появившемся стандартном диалоговом окне Windows **Выбор шрифта** задать требуемые параметры шрифта, после чего нажать **ОК**

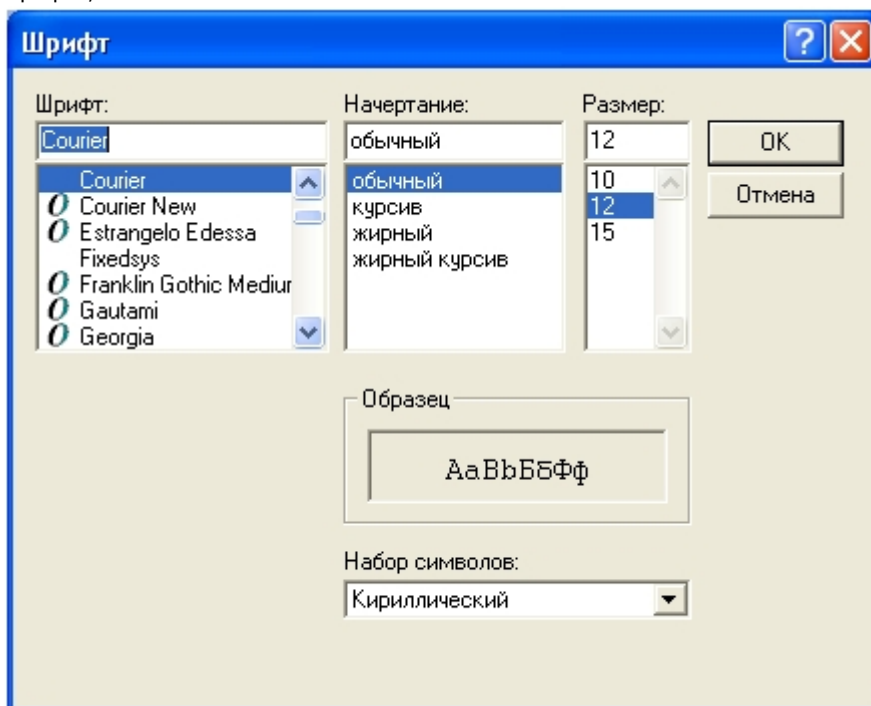

3. Произвести двойной щелчок левой кнопкой мыши по полю **Цвет**

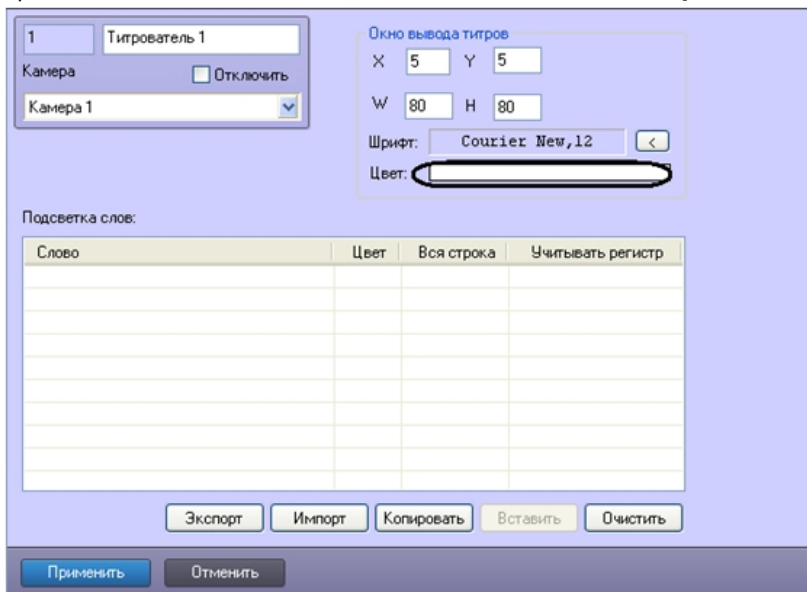

4. В появившемся стандартном диалоговом окне Windows **Выбор цвета** выбрать требуемый цвет и нажать **ОК**

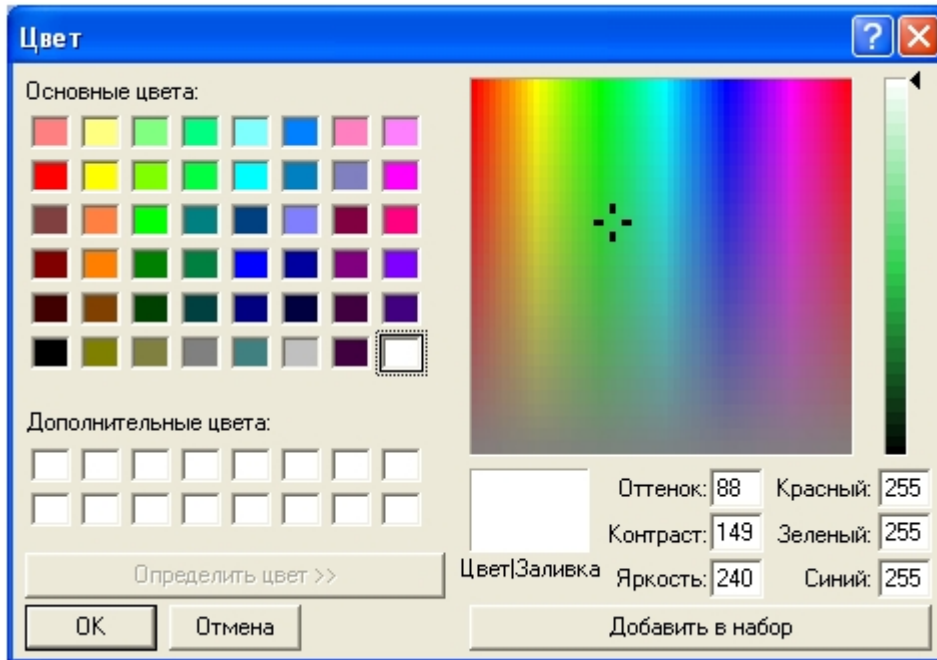

5. Нажать кнопку **Применить**

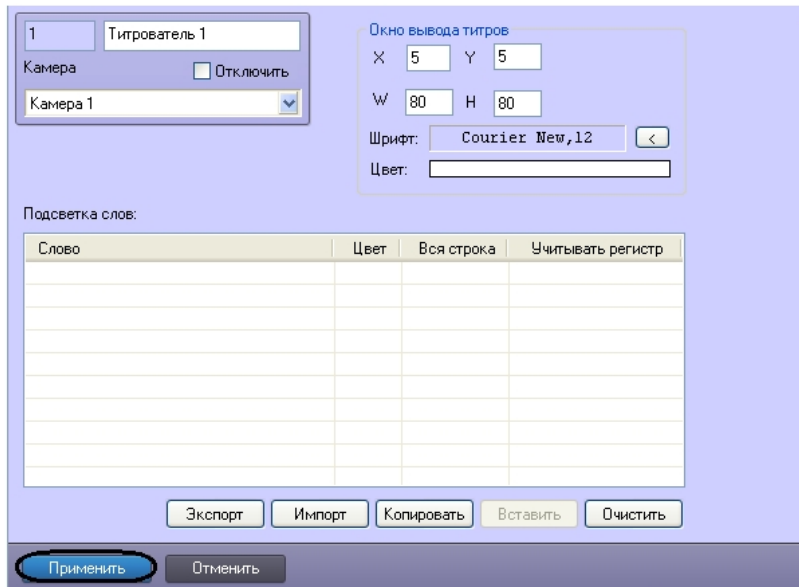

Задание параметров шрифта титров завершено.

Задание правил выделения слов

Заданные слова могут быть выделены при выводе на фоне остального текста титров. Чтобы задать правила выделения слов, необходимо сделать следующее:

1. Щелкнуть правой кнопкой мыши на поле **Подсветка слов** и в появившемся контекстном меню выбрать пункт **Добавить**

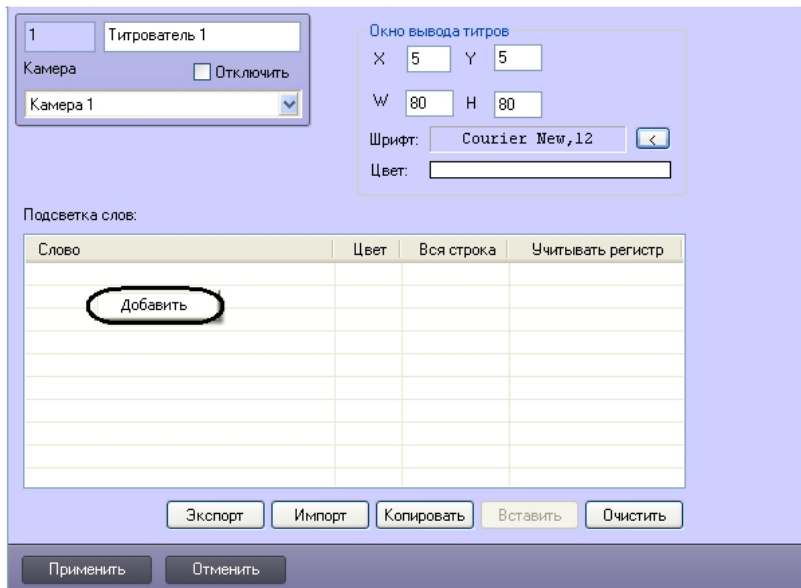

2. В появившемся диалоговом окне ввести требуемое слово и нажать **ОК**, после чего введенное слово будет добавлено в таблицу **Подсветка слов** (1).

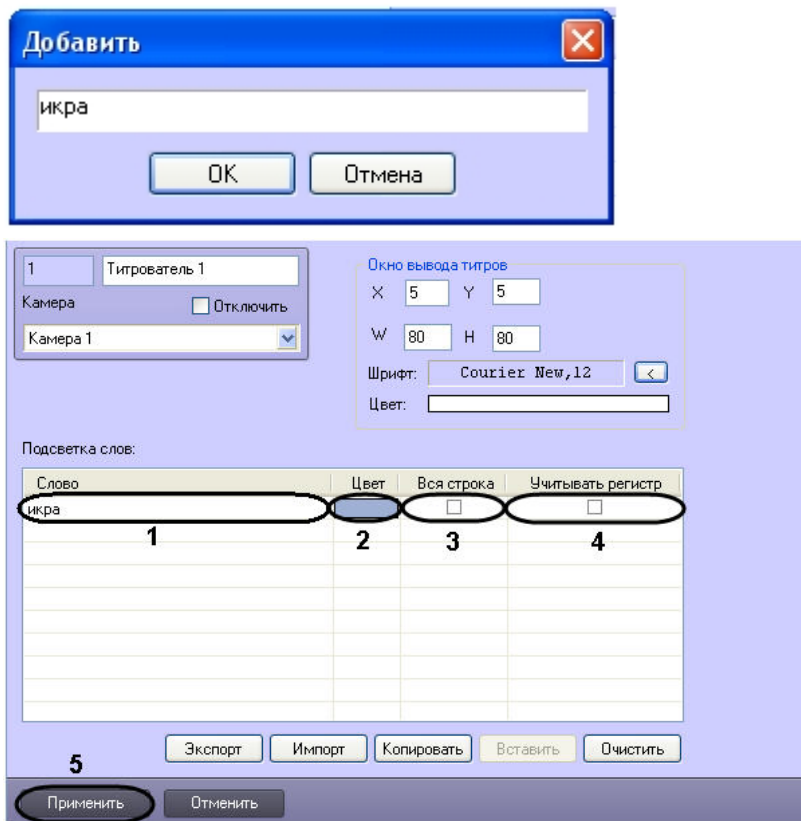

3. Задать цвет, которым будет выделено слово, произведя двойной щелчок левой кнопкой мыши по полю **Цвет** напротив введенного слова (2). В появившемся стандартном диалоговом окне Windows **Выбор цвета** выбрать требуемый цвет и нажать **ОК**

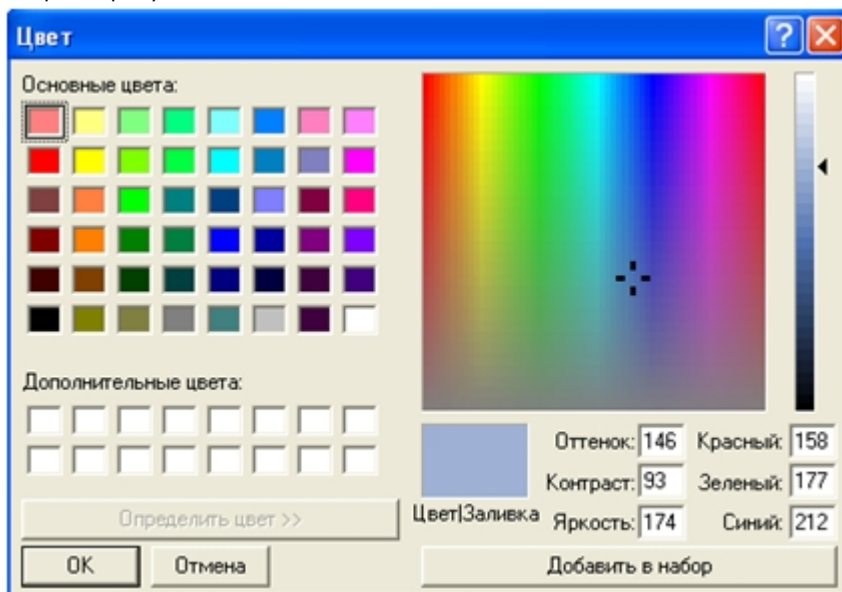

4. В том случае, если требуется, чтобы при выводе было выделено не только требуемое слово, но и вся строка, содержащее данное слово, следует установить флажок **Вся строка** (3).
5. Если требуется учитывать регистр символов слова, следует установить флажок **Учитывать регистр** (4).
6. Повторить шаги 1-5 для всех требуемых слов

Примечание.

Для операций с введенными словами в таблице удобно использовать контекстное меню (вызывается щелчком правой кнопкой мыши по требуемому слову). В случае, если требуется очистить таблицу **Подсветка слов**, следует нажать кнопку **Очистить**.

7. Нажать кнопку **Применить** (5).

Задание правил выделения слов завершено.

Примечание.

Для переноса всех настроек из одного объекта **Титрователь** в другой удобно использовать кнопки **Копировать** и **Вставить**.

Таблица **Подсветка слов** может быть сохранена и загружена из файла. Для операций сохранения и загрузки таблицы предназначены кнопки **Экспорт** и **Импорт**, соответственно.

Настройка системного объекта POS-Терминал

Порядок настройки системного объекта POS-Терминал

Объект **POS-терминал** является центральным объектом *POS Интеллект* и предназначен для обработки данных, поступающих от физических POS-терминалов.

Создание и настройка системного объекта **POS-терминал** осуществляется на вкладке **Оборудование** диалогового окна **Настройка системы**.

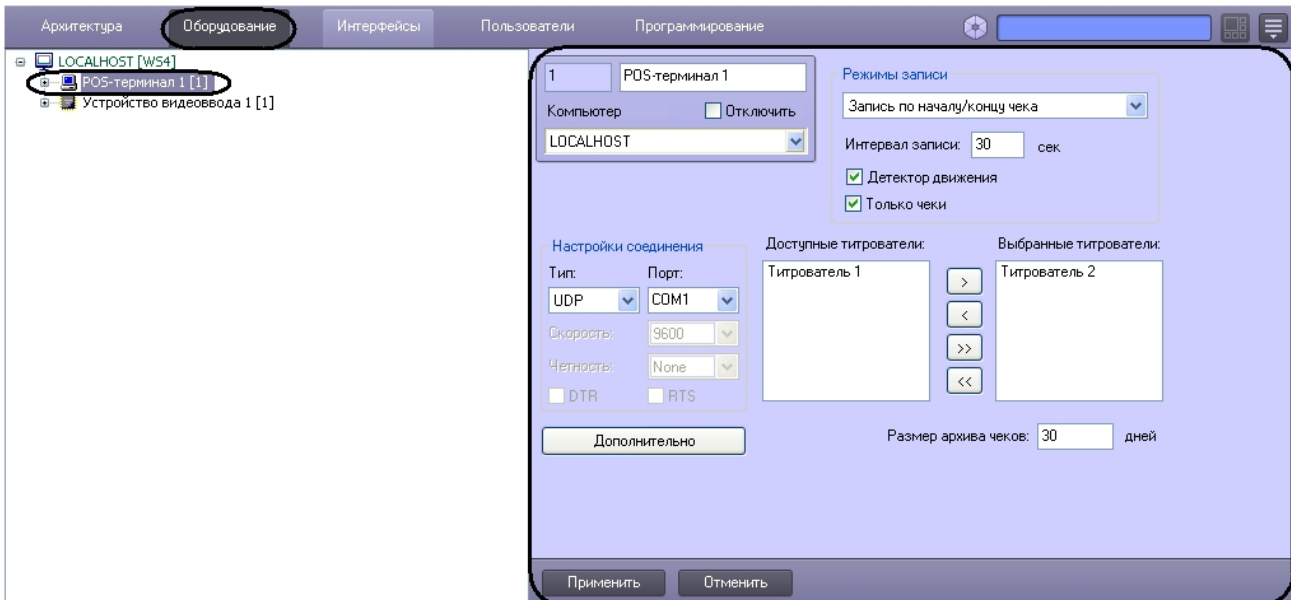

Настройка системного объекта **POS-терминал** производится в следующем порядке:

1. Выбор типа POS-терминала и задание параметров соединения
2. Выбрать титрователи
3. Задать правила обработки чеков
4. Задать параметры видеозаписи
5. Задать размер архива чеков
6. Задать правила соответствия текста и событий (опционально)
7. Настроить парсер (опционально)

Выбор типа POS-терминала и задание параметров соединения

Чтобы использовать POS-терминал, необходимо выбрать тип используемого POS-терминала и настроить соединение. Выбор типа POS-терминала и задание параметров соединения производится в следующем порядке:

1. Нажать кнопку **Дополнительно**.

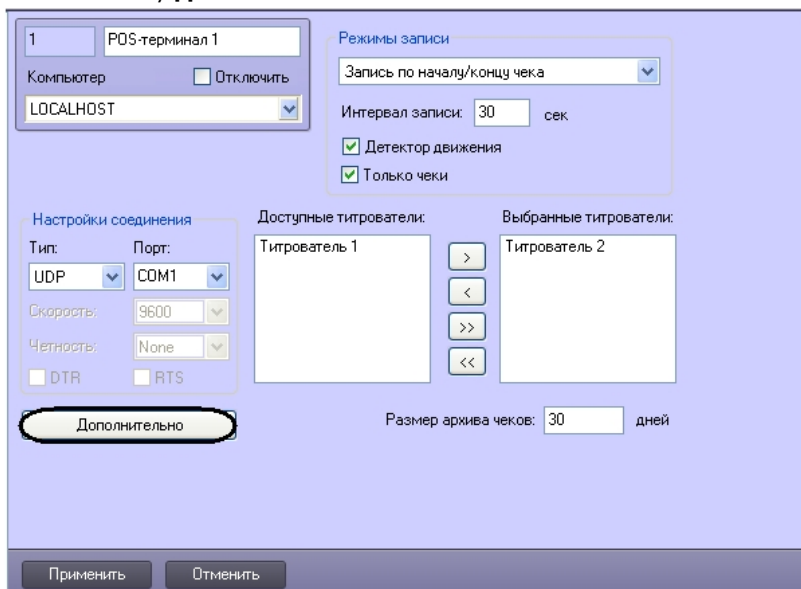

2. В появившемся диалоговом окне выбрать тип POS-терминала из раскрывающегося списка **Поддерживаемые POS-терминалы**, после чего нажать **ОК**.

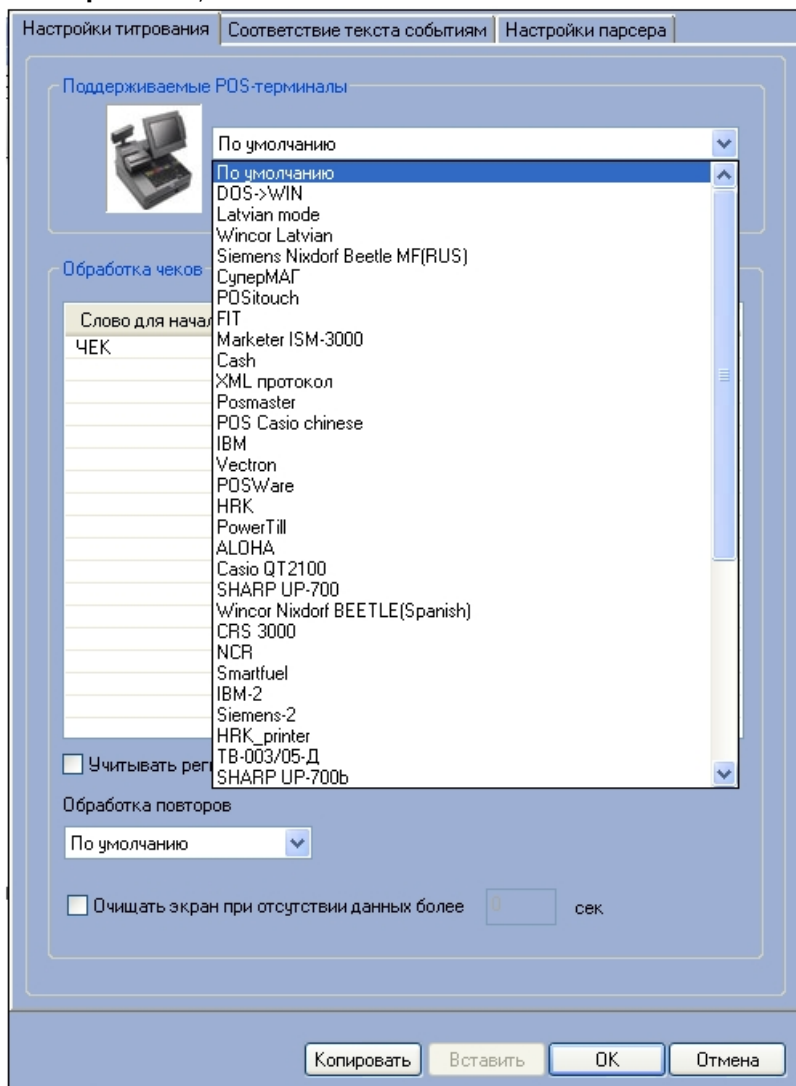

Примечание

При выборе XML протокола необходимо настроить парсер xml_titles.txt (см. [Типы парсеров](#), [Описания пакетов для XML протокола взаимодействия с системой POS-Интеллект](#)).

3. Настроить соединение, задав требуемые параметры в группе элементов **Настройка соединения** (1)

Примечание.

В случае если для соединения с POS-терминалом на POS-сервере используется конвертер Serial-USB (Serial-Ethernet), соединение настраивается по типу RS232 (см. [Дополнительные коммуникационные устройства](#)).

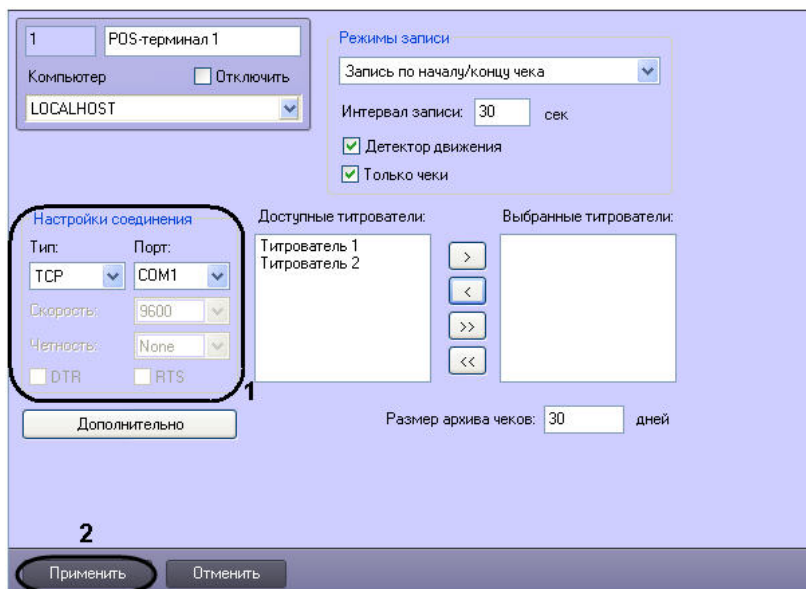

Примечание.

Проверка соединения может быть выполнена при помощи программы HyperTerminal (см. раздел [Проверка подключения POS-сервера к кассовому терминалу](#)).

4. Нажать кнопку **Применить** (2)

Выбор типа POS-терминала и задание параметров соединения завершено.

Внимание!

Для корректного восстановления соединения с POS-сервером в случае его разрыва (в том числе при возможных регулярных разрывах соединения) следует установить строковый параметр **EnablePing** равным **1** (подробнее см. [Справочник ключей реестра](#)).

Внимание!

Если при попытке подключения POS-терминала к ПК *POS Интеллект*, POS-терминал перестает работать, необходимо отключить контроль COM-порта, т.е. установить строковый параметр **SetFlowControlNone** равным **0** (подробнее см. [Справочник ключей реестра](#)).



Примечание.

Сведения о работе с реестром Windows приведены в документе [Программный комплекс Интеллект: Руководство администратора](#).



Выбор титрователей

Выбор титрователей позволяет задать, для каких титрователей следует отправлять обработанные данные POS-терминала. Выбор титрователей производится следующим образом:

1. Выбрать требуемые титрователи в списке **Доступные титрователи** (1)

2. Переместить выбранные титрователи в список **Выбранные титрователи**, нажав кнопку  (или кнопку  для перемещения всех титрователей из списка) (2).

Примечание.

Кнопки  и  предназначены для обратных действий, т.е. перемещения выбранных или всех титрователей из списка **Выбранные титрователи** в список **Доступные титрователи**.

3. Нажать кнопку **Применить** (3).

Выбор титрователей завершен.

Задание правил обработки чеков

Правила обработки чеков позволяют определить начало и конец чеков. Правила обработки чеков задаются следующим образом:

1. Нажать кнопку **Дополнительно**

2. Задать набор символов (слов), определяющих начало чека. Для этого следует в контекстном меню списка **Слово для начала записи** (вызывается щелчком правой кнопкой мыши по данному списку) выбрать пункт **Добавить**, в появившемся диалоговом окне ввести требуемое значение и нажать **ОК**. Для определения начала чека могут быть использованы также регулярные выражения.

Примечание.

При необходимости производства соответствующих настроек использования регулярных выражений следует обратиться в компанию Ай Ти Ви групп.



3. Повторить шаг 2 для всех слов, обозначающих начало чеков

Примечание.

Для операций в таблице удобно использовать команды контекстного меню (вызывается щелчком правой кнопкой мыши по требуемому слову), а также кнопки **Копировать** и **Вставить**.

4. Задать набор символов (слов), определяющих конец чека. Для этого следует в контекстном меню списка **Слово для конца записи** (вызывается щелчком правой кнопкой мыши по данному списку) выбрать пункт **Добавить**, в появившемся диалоговом окне ввести требуемое значение и нажать **ОК**. Для определения конца чека могут быть использованы также регулярные выражения.

Примечание.

При необходимости производства соответствующих настроек использования регулярных выражений следует обратиться в компанию Ай Ти Ви групп.



5. Повторить шаг 4 для всех слов, обозначающих конец чеков

Примечание.

Для операций в таблице удобно использовать команды контекстного меню (вызывается щелчком правой кнопкой мыши по требуемому слову), а также кнопки **Копировать** и **Вставить**.

9. Нажать кнопку **ОК** для закрытия диалогового окна **Дополнительно** (4), после чего нажать кнопку **Применить** на вкладке настройки системного объекта **POS-терминал**.

Задание правил обработки чеков завершено.

Задание параметров видеозаписи

Видеозапись включает в себя изображение от камеры и данные товарных чеков, наложенные на данное изображение. Задание параметров видеозаписи производится следующим образом:

1. Выбрать требуемый режим видеозаписи из списка **Режимы записи**. Допустимы следующие варианты записи:
 1. **Непрерывная запись** – видеозапись производится постоянно
 2. **Запись по началу/концу чека** – видеозапись производится только в интервалах от начала до конца обработки каждого чека
 3. **Покадровая запись** – видеозапись включает по одному кадру для каждой операции в чеке.

2. В том случае, если выбран режим записи **Запись по началу/концу чека**, в поле **Интервал записи** задать интервал времени (секунды), в течение которого будет производиться запись после получения любых событий от кассы между строками, в которых найдены начало и конец чека (1).

Примечание.

Если установлен интервал записи 0 секунд, то запись будет производиться постоянно.

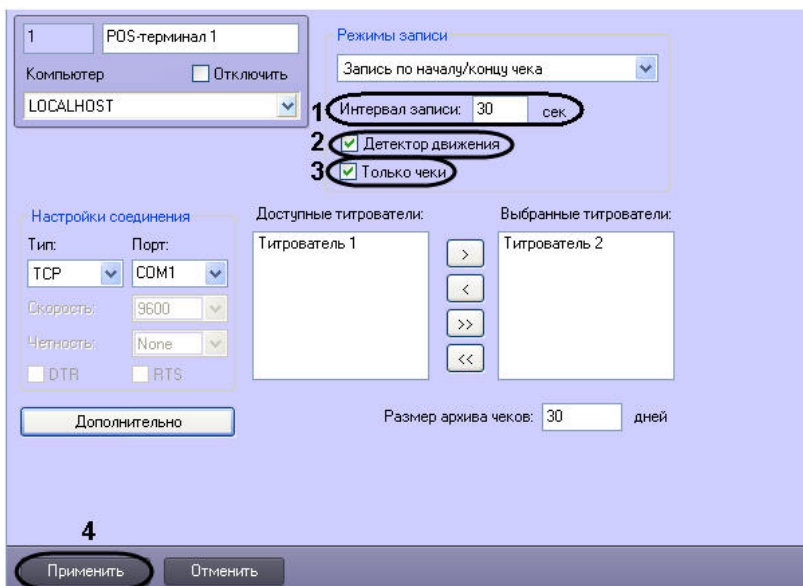

3. В том случае, если в базу данных титров требуется включать только непосредственные данные чеков (т.е. данные, заключенные между началом и концом чека – см. раздел [Задание правил обработки чеков](#)), следует установить флажок **Только чеки** (3).

Внимание!

В случае если установлен флажок **Только чеки**, но регулярные выражения начала и конца чека не заданы, запись в базу данных титров не производится.

4. В том случае, если требуется дополнительно производить видеозапись по детектору движения, следует установить флажок **Детектор движения** (2).

Примечание.

В случае, если установлен режим Непрерывная запись, производить видеозапись по детектору движения не имеет смысла.

Внимание!

В том случае, если используется видеозапись по детектору движения, следует отключить опцию **Запись тревог** в настройках всех камер, к которым относятся выбранные для данного POS-терминала титрователи (см. раздел [Выбор титрователей](#)). Опция **Запись тревог** в настройках камер отключается автоматически при применении опции **Детектор движения** на панели настройки объекта **POS-терминал**.

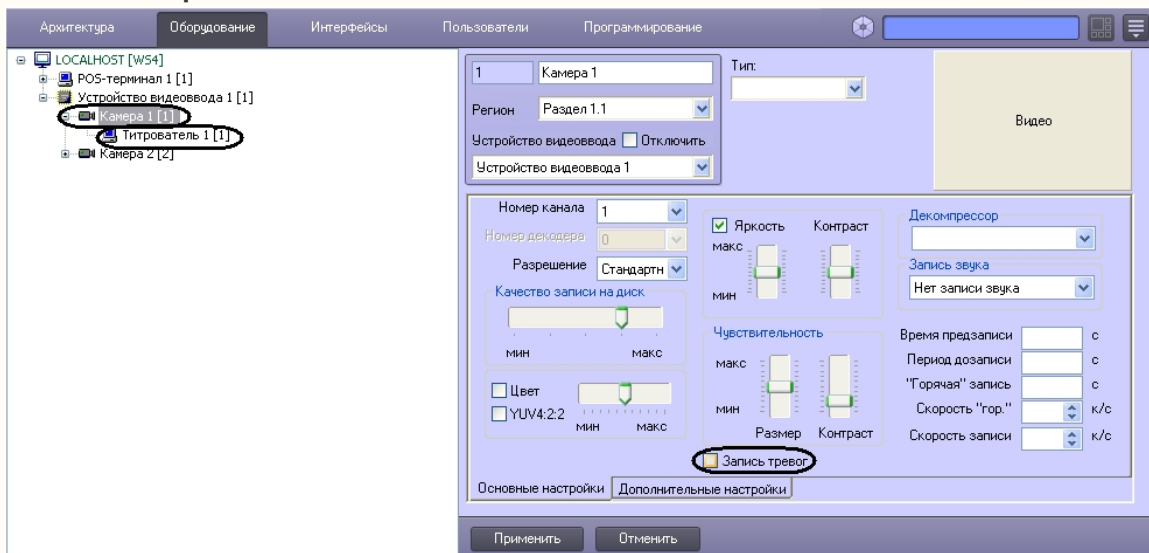

5. Нажать кнопку **Применить** (4).

Задание параметров видеозаписи завершено.

Задание размера архива чеков

Размер архива чеков ограничивает объем базы данных чеков, при этом старые записи удаляются из базы данных автоматически. Чтобы задать размер архива чеков, необходимо произвести следующие действия:

1. В поле **Размер архива чеков** задать время (дни), в течение которого будут храниться записи в базе данных с момента их создания (1).

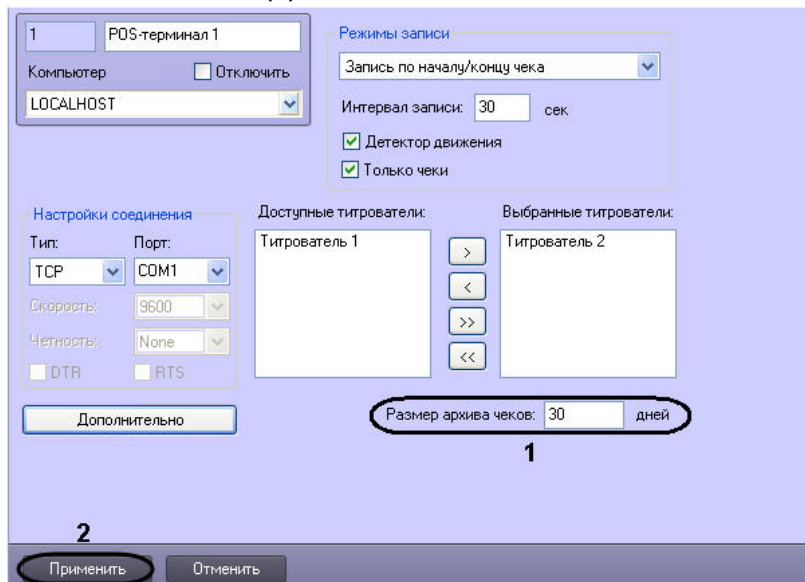

2. Нажать кнопку **Применить** (2).

Задание размера архива чеков завершено.

Задание правил соответствия текста и событий (опционально)

Существует возможность при появлении в чеках заданных слов генерировать определенные события в системе. Данная функция является опциональной и предназначена для расширенной настройки системы.

Задание правил соответствия текста и событий производится следующим образом:

3. В появившемся диалоговом окне **Соответствие текста событиям** ввести требуемое слово в поле **Слово** (1).

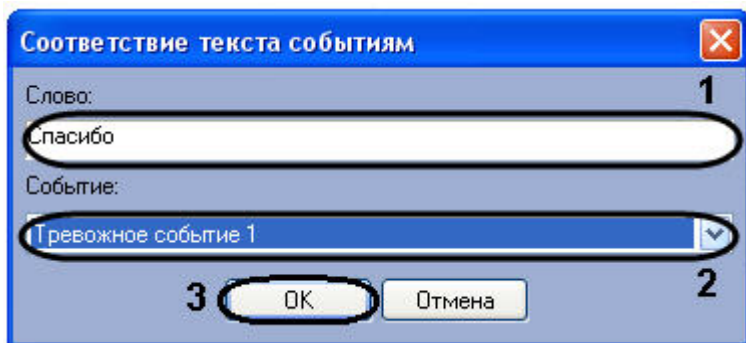

4. Выбрать соответствующее слову событие из раскрывающегося списка в поле **Событие** (2). События настраиваются пользователем программы с помощью утилиты *Настройка конфигурации* (ddi.exe), находящейся в папке Tools корневого каталога установки программного комплекса *Интеллект*. Работа с утилитой *Настройка конфигурации* (ddi.exe) подробно рассматривается в документе *Программный комплекс Интеллект: Руководство администратора*.
5. Нажать кнопку **OK** для сохранения заданных параметров и закрытия диалогового окна **Соответствие текста событиям** (3).
6. Повторить шаги 2-5 для всех требуемых слов

Примечание.

Для операций в таблице удобно использовать команды контекстного меню (вызывается щелчком правой кнопкой мыши по требуемому слову или событию), а также кнопки Копировать и Вставить. Пример фрагмента скрипта для обработки заданного соответствия слово-событие можно посмотреть, щелкнув по соответствующей строчке в таблице – фрагмент скрипта будет выведен в поле Пример программы для обработки данного события.

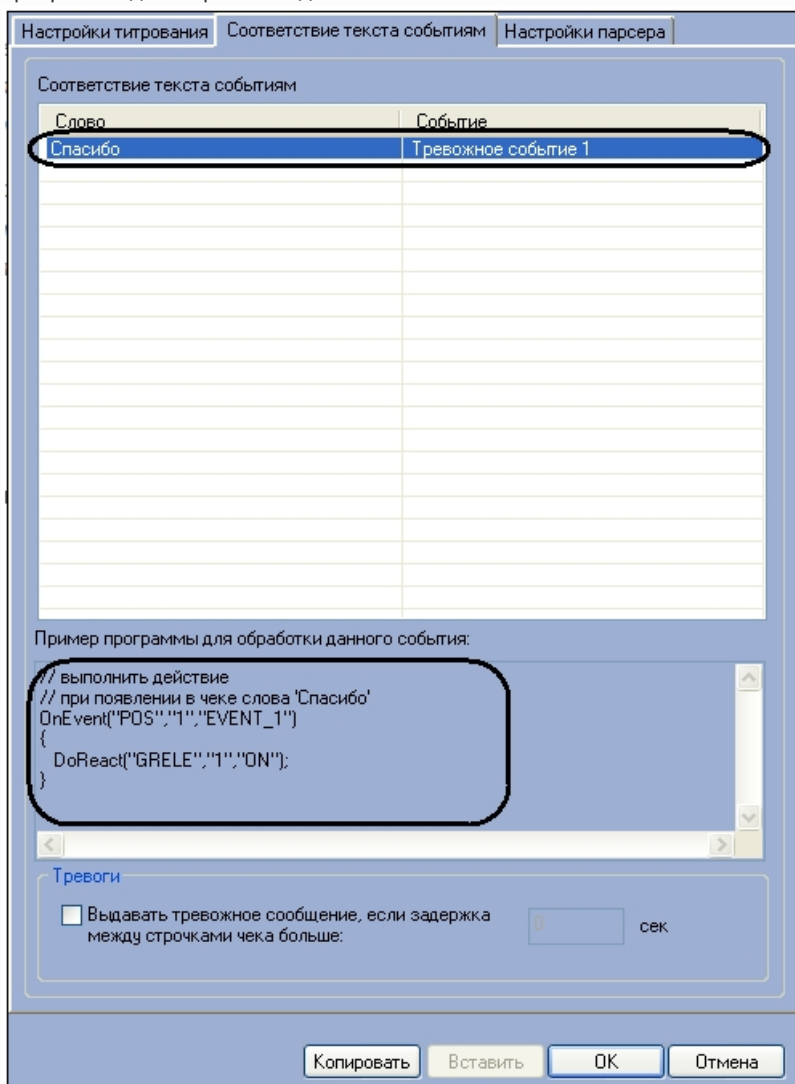

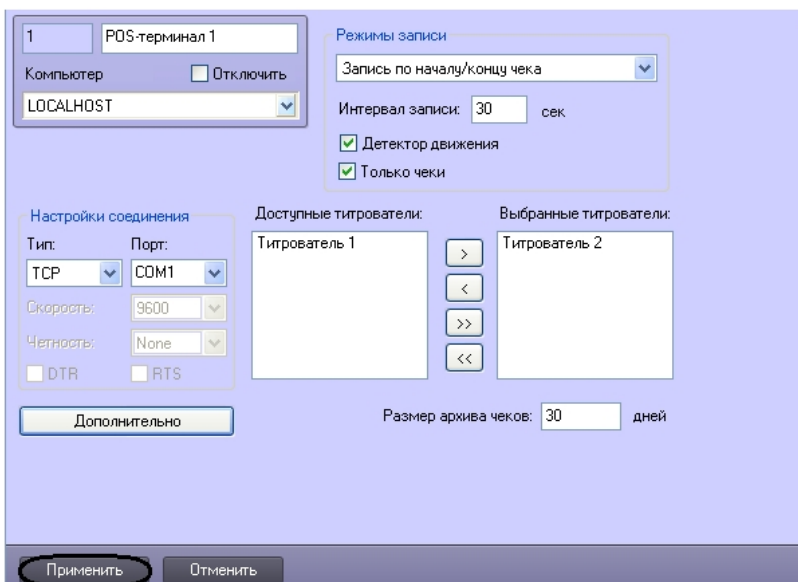
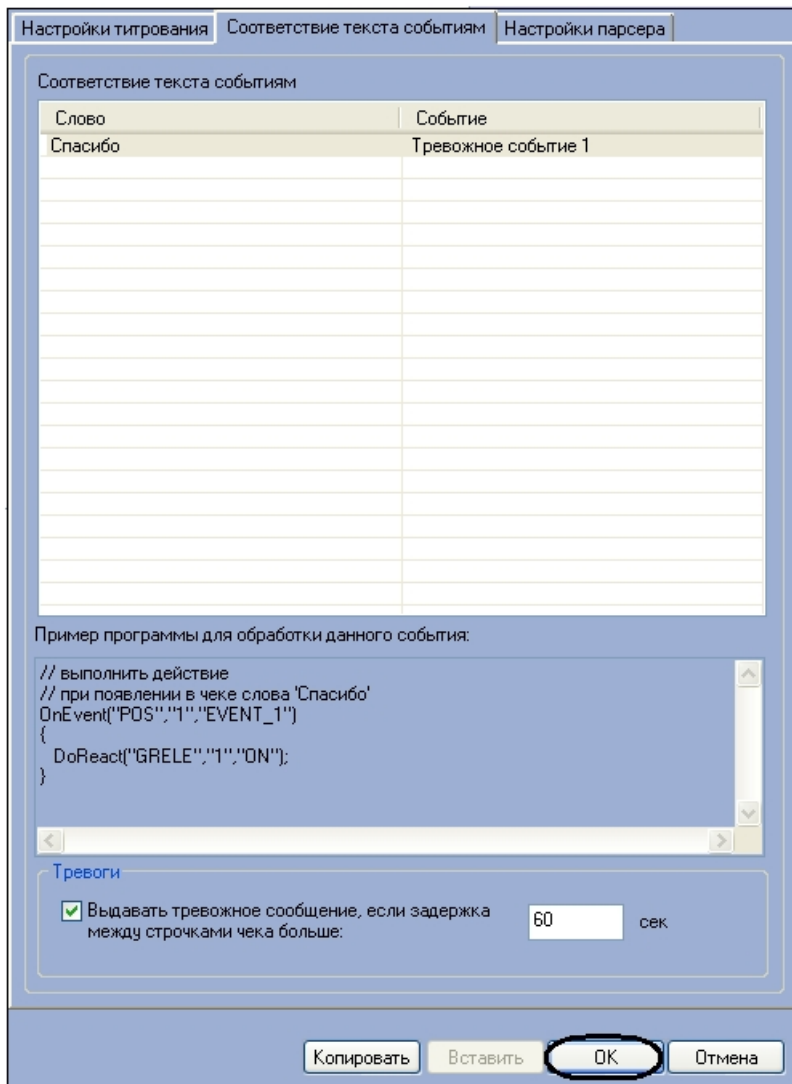

Задание правил соответствия текста и событий завершено.

Настройка парсера (опционально)

Типы парсеров

Заполнение базы данных чеков осуществляется с использованием парсера, обрабатывающего данные товарных чеков. Данная функция является опциональной и предназначена для расширенной настройки системы.

Примечание.

После заполнения базы данных чеков станет доступной возможность формировать структурированные поисковые запросы (см. [Редактирование запросов по базе данных чеков \(опционально\)](#)).

В зависимости от протокола передачи чековых данных от POS-терминала на POS-сервер база данных заполняется одним из следующих способов:

1. С использованием парсера `xml_titles.txt`
2. С использованием парсера с расширением `.prl`

Парсер `xml_titles.txt` задает правила заполнения базы данных чеков в случае, если данные от POS-терминала передаются на POS-сервер по протоколу XML. Парсер формируется с учетом структуры XML-данных. Для использования настроек парсера `xml_titles.txt` необходимо поместить файл парсера в каталог «<Директория установки POS-Интеллект>\ Modules\ Pos».

При подключении к POS-серверу POS-терминалов с одинаковой структурой XML-данных обработка данных осуществляется общим парсером с именем «`xml_titles.txt`». При подключении к POS-серверу POS-терминалов с различной структурой XML-данных необходимо сформировать парсер для каждого терминала в отдельности. Имя парсера должно быть вида «`xml_titles_N.txt`», где N – идентификационный номер соответствующего системного объекта «POS-терминал».

Парсер с расширением `.prl` задает правила заполнения базы данных чеков в случае, если данные от POS-терминала передаются на POS-сервер по протоколу, отличному от XML. Парсер формируется с учетом структуры данных с кассового терминала. Для использования настроек парсера с расширением `.prl` необходимо импортировать файл парсера в систему. Существует возможность также создавать и редактировать парсеры средствами программного комплекса *POS Интеллект*.

Импорт парсера с расширением .prl

Для импорта файла парсера с расширением `.prl` требуется выполнить следующую последовательность действий:

1. Нажать кнопку **Дополнительно** и в появившемся диалоговом окне выбрать вкладку **Настройки парсера** (1).

2. Нажать кнопку **Импорт** и в появившемся стандартном диалоговом окне Windows **Открытие файла** выбрать требуемый файл, содержащий настройки парсера (2).

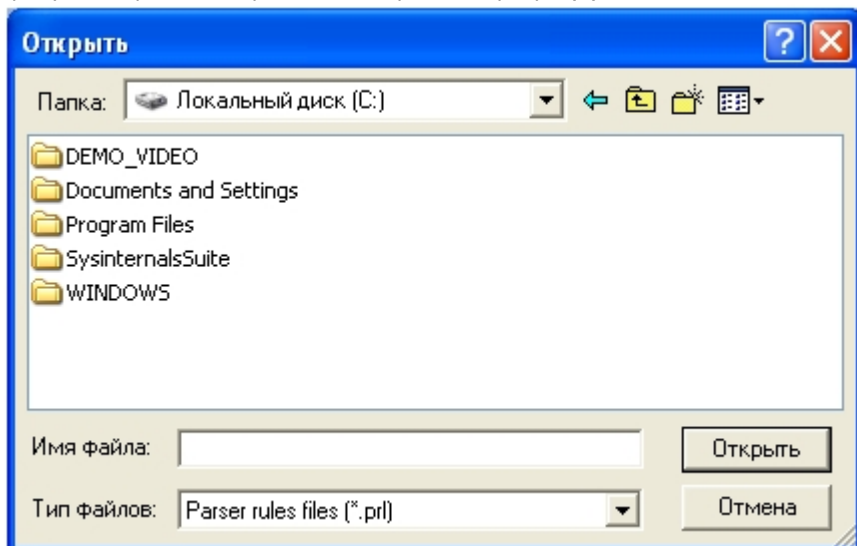

3. В том случае, если настройки будут успешно загружены, имя импортированного шаблона отобразится в поле **Название шаблона** (3)
4. Нажать кнопку **OK** для закрытия диалогового окна **Дополнительно** (4), после чего нажать кнопку **Применить** на вкладке настройки системного объекта **POS-терминал**.

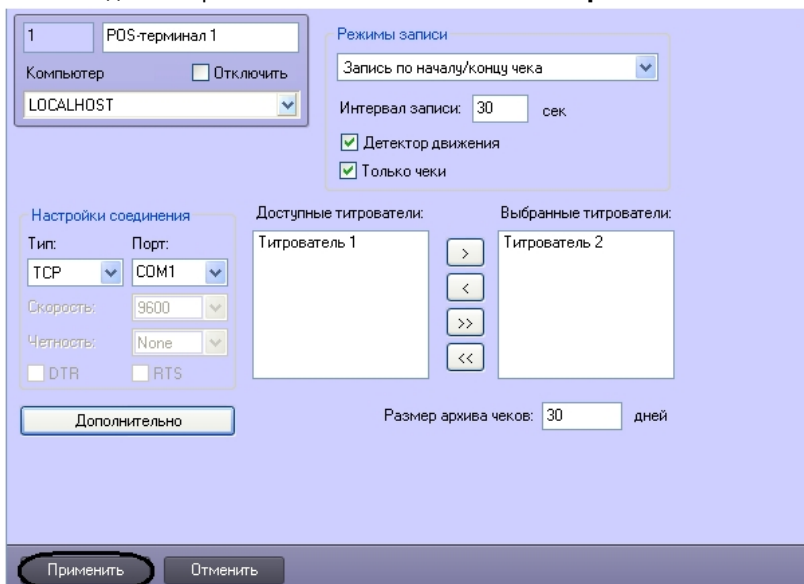

Импорт файла парсера с расширением .prl завершен.

Редактирование парсера с расширением .prl

Редактирование парсера с расширением .prl производится в два этапа:

1. Включить отображение панели редактирования парсера
2. На панели редактирования задать правила структурирования чеков.

Для отображения панели редактирования парсера с расширением .prl необходимо выполнить следующую последовательность действий:

1. Запустить утилиту *Расширенная настройка* tweeki.exe из меню Пуск ОС Windows: **Пуск -> Программы -> Интеллект -> Утилиты -> Расширенная настройка**. В результате выполнения операции откроется диалоговое окно **Расширенная настройка Intellect**.

Примечание.

Запуск утилиты также можно производить из папки **Tools** каталога установки ПК *POS Интеллект*: <Директория установки POS Интеллект>\Tools\tweeki.exe. Подробное описание работы с утилитой tweeki.exe приведено в документе Программный комплекс Интеллект: Руководство администратора.

2. Перейти на панель настройки раздела *POS-Интеллект* диалогового окна **Расширенная настройка Intellect** (1).

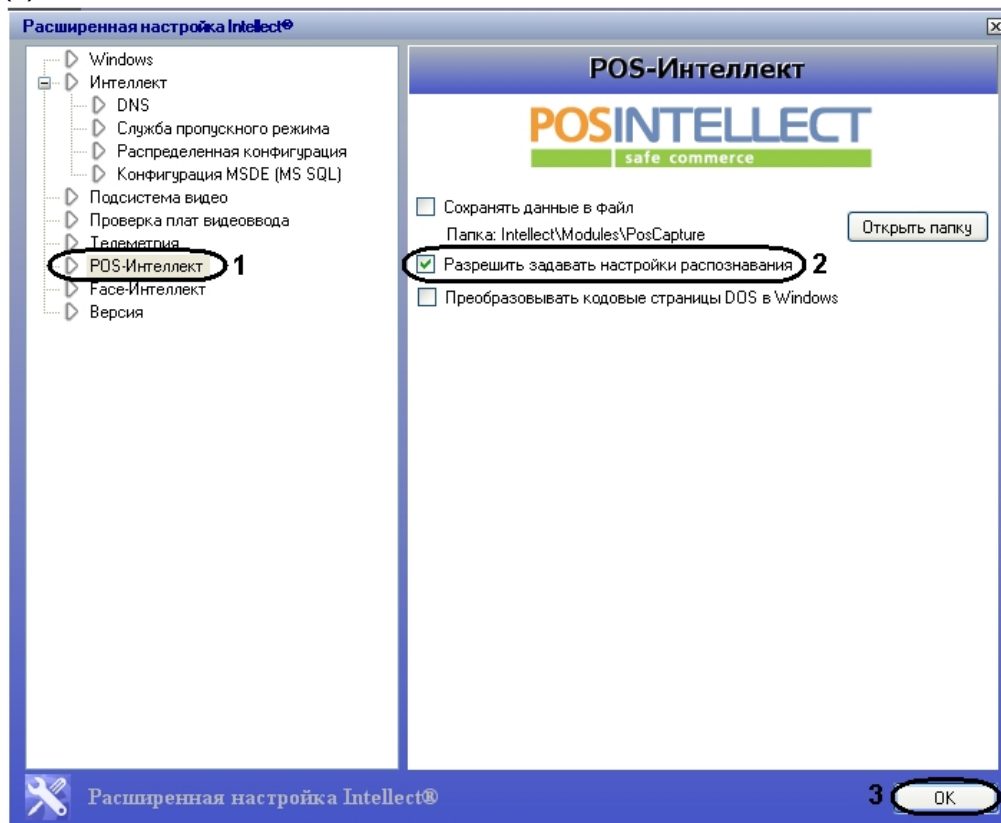

3. Установить флажок **Разрешить задавать настройки распознавания** для отображения панели редактирования парсера (2).
4. Для сохранения внесенных изменений и завершения работы с утилитой *tweaki.exe* нажать **Ok** (3).
5. Запустить программный комплекс *POS Интеллект*, после чего перейти на панель настройки требуемого объекта **POS терминал**.

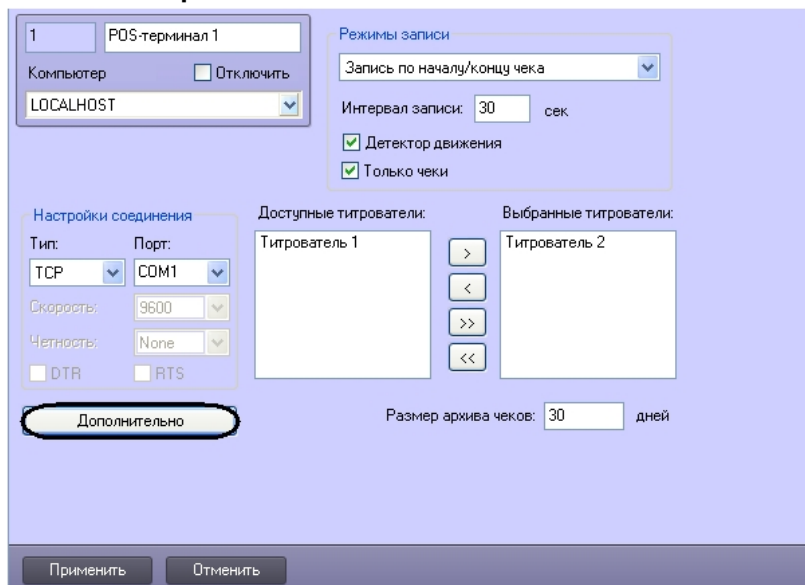

6. Нажать кнопку **Дополнительно** и в появившемся диалоговом окне выбрать вкладку **Настройки парсера**.

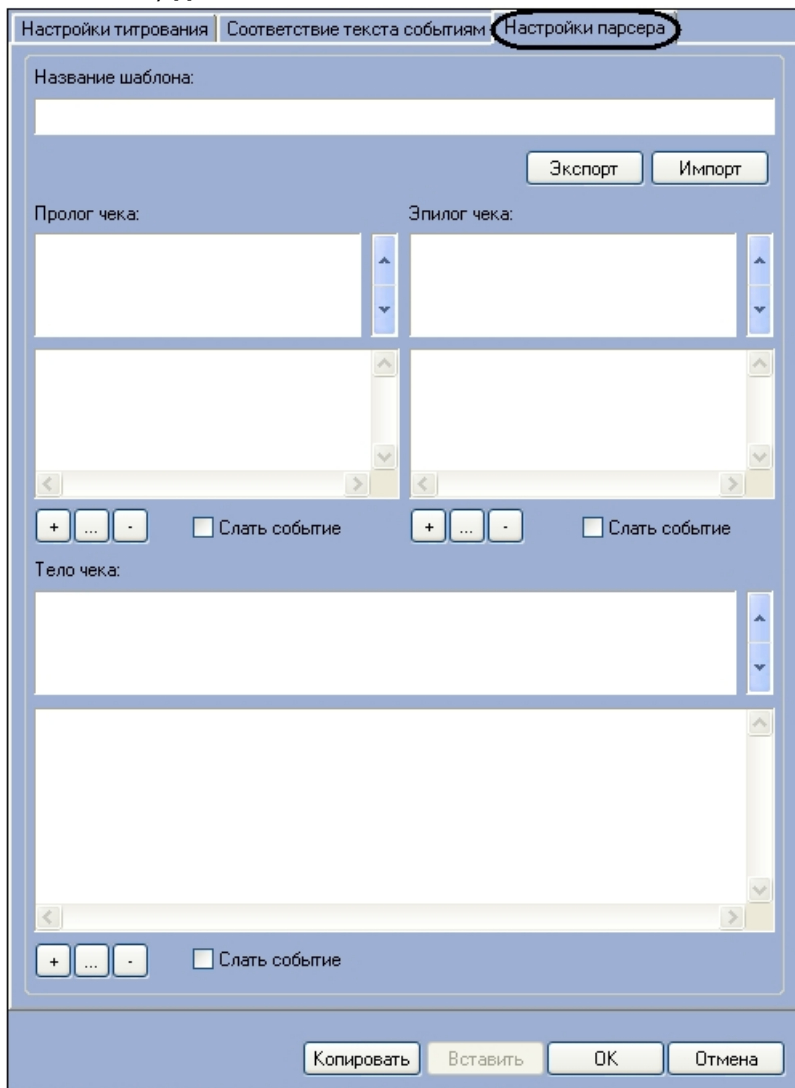

7. В результате выполнения операции отобразится панель редактирования парсера.

Отображение панели редактирования парсера завершено.

Панель редактирования парсера может использоваться как для редактирования, так и для создания парсера. Группы настроек на панели редактирования показаны на рисунке ниже.

Примечание.

Для редактирования парсер требуется предварительно импортировать с помощью кнопки **Импорт**. Порядок импорта файла парсера аналогичен рассмотренному в [Импорт парсера с расширением .prl](#).

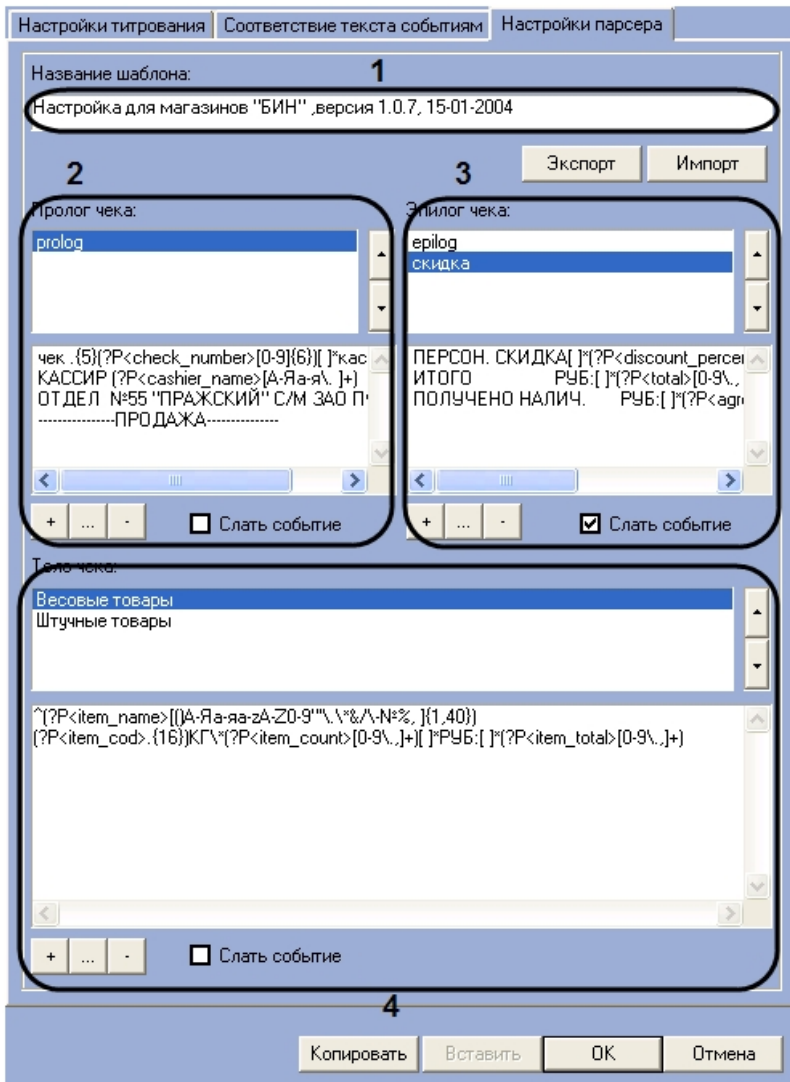

Описание групп настроек на панели редактирования приведено в таблице

№ п/п	Группа	Описание группы
1	Название шаблона	Задаёт описательное название парсера
2	Пролог чека	Задаёт правила структурирования начала чека при заполнении базы данных чеков
3	Эпилог чека	Задаёт правила структурирования конца чека при заполнении базы данных чеков
4	Тело чека	Задаёт правила структурирования тела чека при заполнении базы данных чеков

Группы 2-4 содержат одинаковый набор элементов пользовательского интерфейса.

Редактирование правил структурирования данных в группах 2-4 производится следующим образом:

1. Название правила структурирования выводится в списке 1.

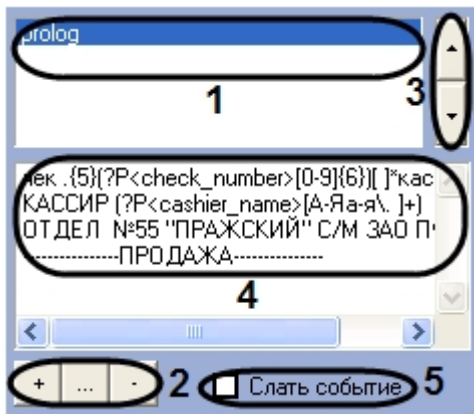

2. В случае, если в список 1 требуется добавить новое правило, нажать кнопку  (1-2). В открывшемся диалоговом окне **Ввод\ изменение параметра** ввести название нового правила, после чего нажать **ОК**.

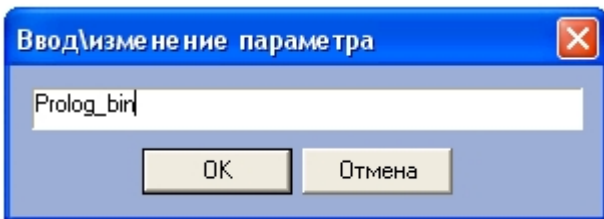



3. В случае если требуется редактировать название правила, выбрать в списке 1 название требуемого правила и нажать кнопку  (1-2). В открывшемся диалоговом окне **Ввод\ изменение параметра** ввести новое название выбранного правила, после чего нажать **ОК**.

Примечание.

Вместо кнопки  можно дважды щелкнуть левой кнопкой мыши на названии правила.

4. В случае если требуется удалить правило, выбрать в списке 1 название требуемого правила, после чего нажать кнопку  (1-2)

5. В случае, если требуется переместить в списке 1 название правила, нажать кнопку  для перемещения вверх,  - для перемещения вниз (1, 3)

6. Для формирования/редактирования текста правила структурирования выбрать в списке 1 название соответствующего правила, после чего внести в поле 4 требуемые изменения (1, 4)

7. В случае если требуется передавать POS-серверу сообщение о регистрации данной области чека, установить флажок **Слать событие** (5)

8. Повторить шаги 1-7 для всех требуемых групп настроек на панели редактирования

Редактирование правил структурирования данных в группах 2-4 завершено.

Для экспорта правил структурирования в файл парсера необходимо выполнить следующую последовательность действий:

1. Нажать кнопку **Экспорт**.

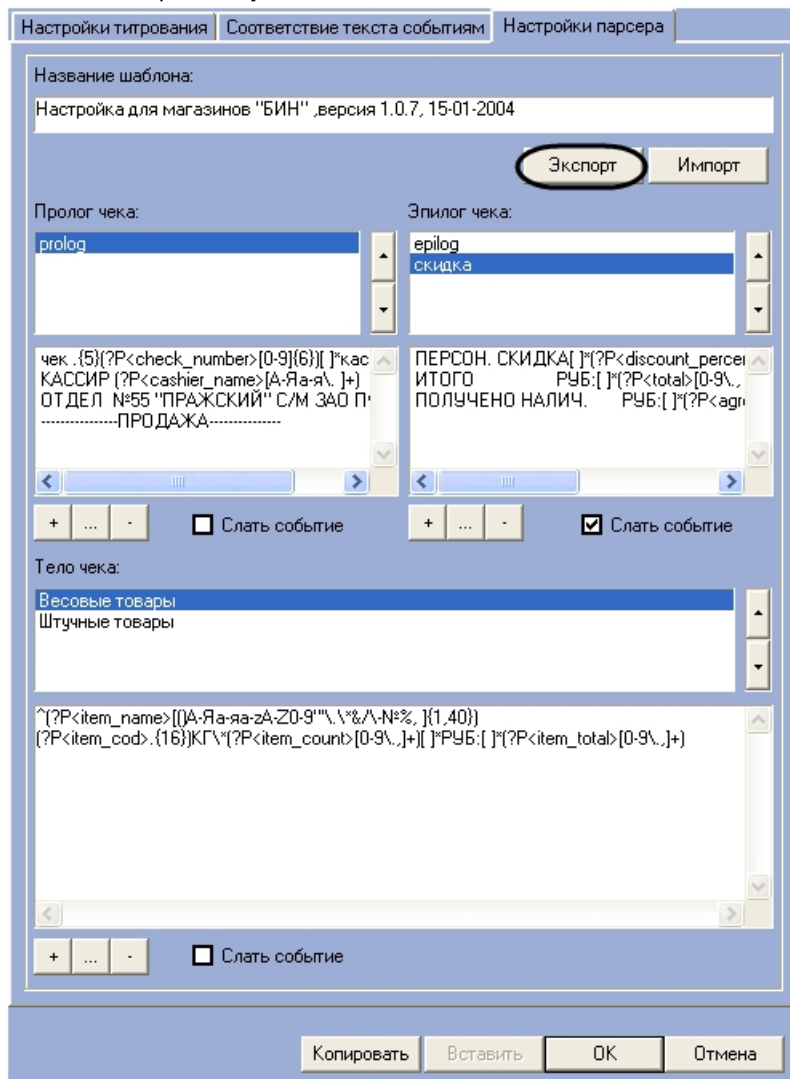

2. В появившемся стандартном диалоговом окне Windows **Сохранить как** сохранить файл парсера с расширением **.prl**.

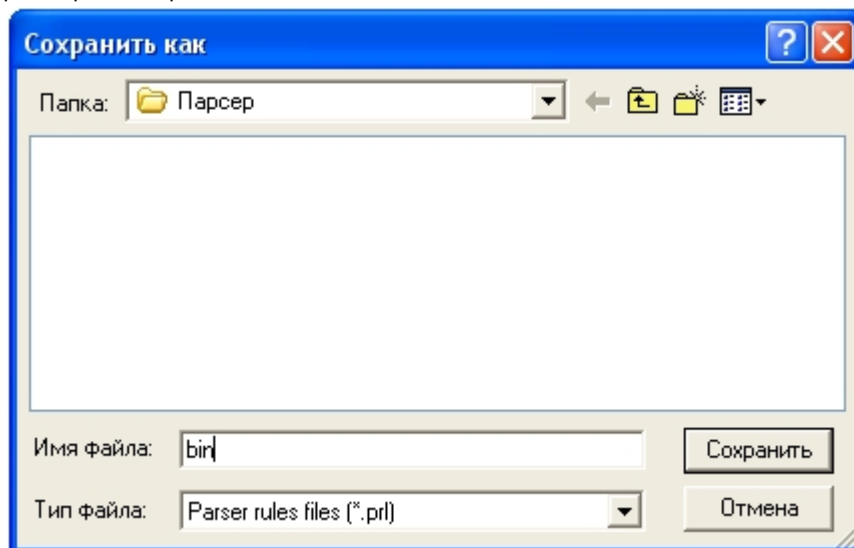

Экспорт правил структурирования в файл парсера завершен.

Примечание.

Для переноса правил структурирования чеков в другие зарегистрированные в системе объекты POS-терминал удобно использовать кнопки **Копировать** и **Вставить**.

Для сохранения внесенных изменений и закрытия диалогового окна **Дополнительно** нажать кнопку **OK**, после чего нажать кнопку **Применить** на панели настройки системного объекта **POS-терминал**.

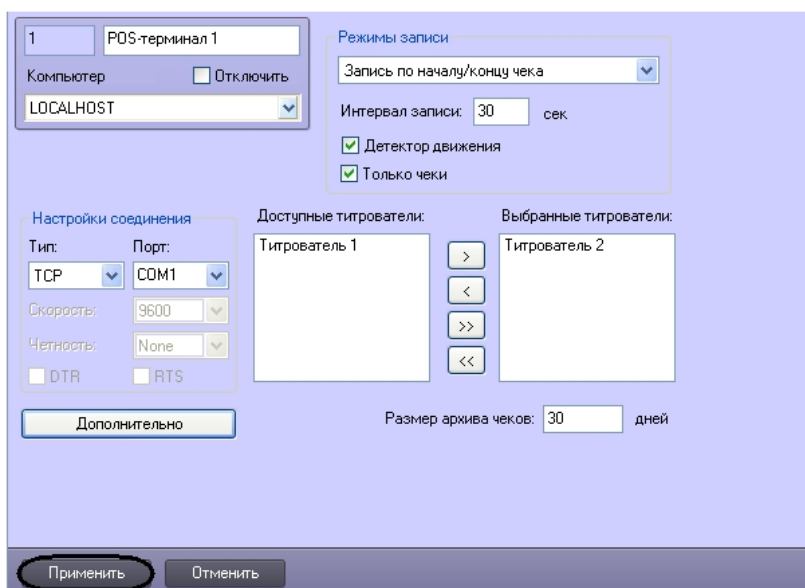
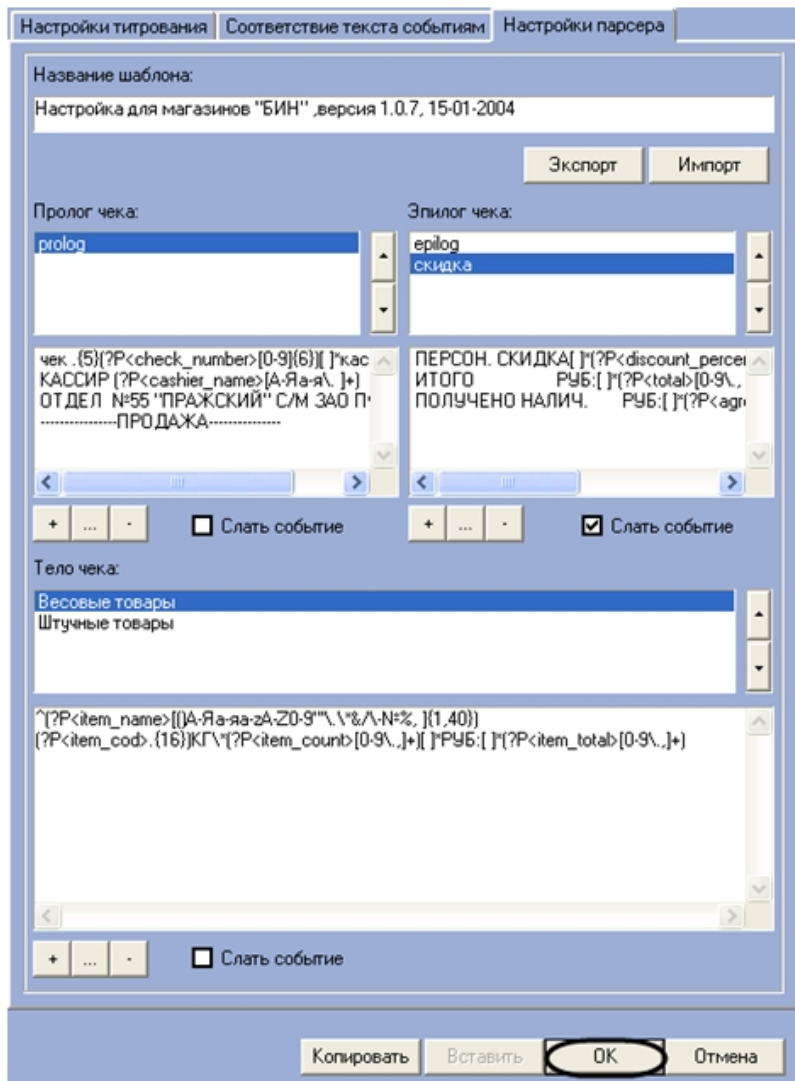

Редактирование парсера с расширением .prl завершено.

Настройка интерфейсного объекта Поиск по титрам

Порядок настройки интерфейсного объекта Поиск по титрам

Объект **Поиск по титрам** является дочерним объектом системного объекта **Экран** и предназначен для осуществления пользовательских поисковых запросов по базе данных титров.

Создание и настройка интерфейсного объекта **Поиск по титрам** осуществляется на вкладке **Интерфейсы** диалогового окна **Настройка системы**.

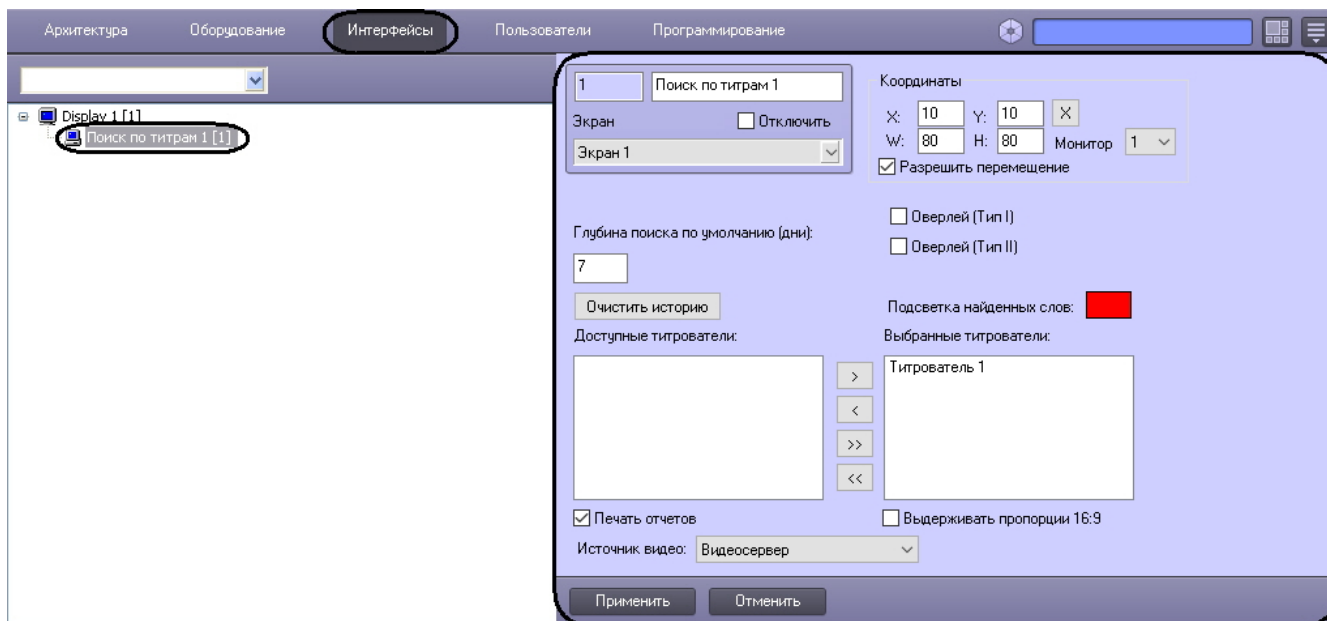

Настройка интерфейсного объекта **Поиск по титрам** производится в следующем порядке:



1. Выбрать титрователи.
2. Задать параметры поиска по базе данных титров.
3. Настроить отображение интерфейсного окна **Поиск по титрам**.

Выбор титрователей для интерфейсного объекта Поиск по титрам

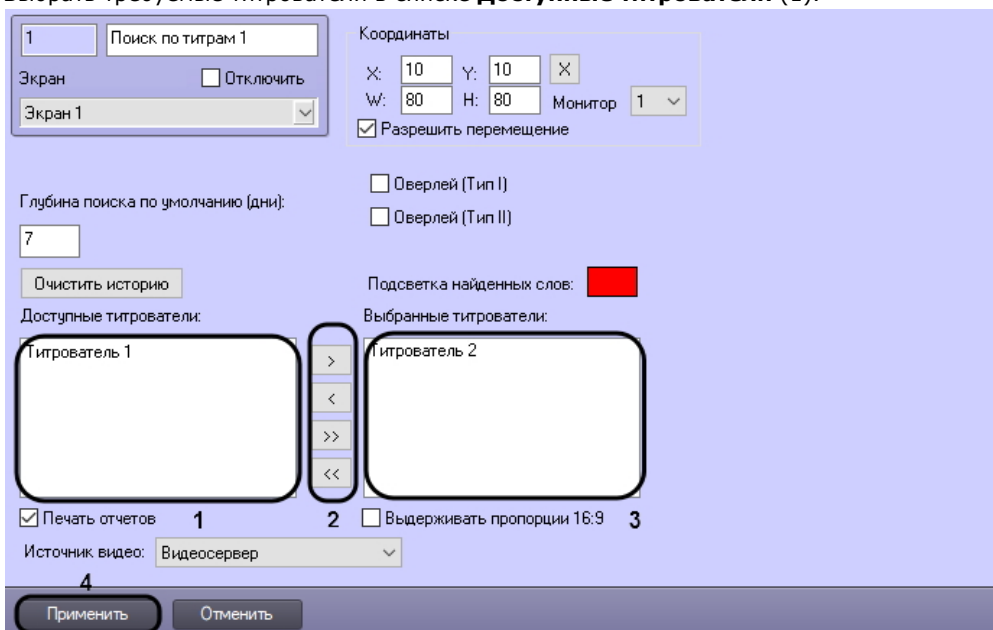

Выбор титрователей позволяет задать, по архивным данным от каких титрователей следует осуществлять поиск. Выбор титрователей производится следующим образом:

1. Выбрать требуемые титрователи в списке **Доступные титрователи** (1).



2. Переместить выбранные титрователи в список **Выбранные титрователи** (2), нажав кнопку  (или кнопку  для перемещения всех титрователей из списка).

Примечание.

Кнопки  и  предназначены для обратных действий, т.е. перемещения выбранных или всех титрователей из списка **Выбранные титрователи** в список **Доступные титрователи**.

3. Нажать кнопку **Применить**.

Выбор титрователей завершен.

Задание параметров поиска по базе данных титров

Настройка поиска по базе данных титров сводится к заданию следующих параметров:

1. Глубина поиска по умолчанию – задает глубину поиска по базе данных титров.
2. Подсветка найденных слов – выделение найденного словосочетания в результатах поиска заданным цветом.

Задание параметров поиска по базе данных титров производится следующим образом:

1. Задать глубину поиска по базе данных титров, введя требуемое значение в поле **Глубина поиска по умолчанию (дни) (1)**.

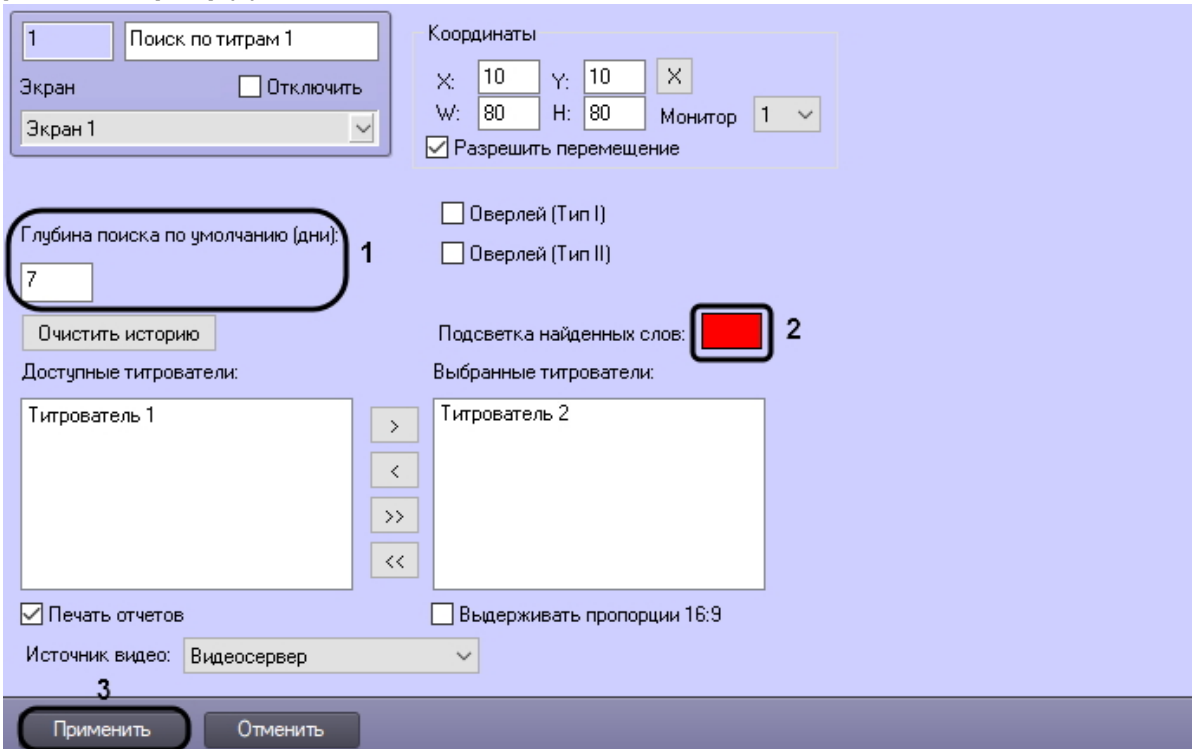

The screenshot shows a software interface for configuring search parameters. It includes a search bar at the top left with a dropdown menu set to 'Экран 1'. To the right, there are coordinate fields for X (10), Y (10), W (80), and H (80), along with a 'Монитор' dropdown set to '1'. A checked checkbox 'Разрешить перемещение' is also present. Below these are checkboxes for 'Оверлей (Тип I)' and 'Оверлей (Тип II)'. A search depth field is labeled '1' and contains the value '7'. A color selection field for highlighting found words is labeled '2' and shows a red color. At the bottom, there are checkboxes for 'Печать отчетов' (checked) and 'Выдерживать пропорции 16:9', and a video source dropdown set to 'Видеосервер'. The interface is labeled '3' at the bottom left. At the very bottom, there are 'Применить' and 'Отменить' buttons.

2. В том случае, если требуется выделять найденные словосочетания определенным цветом, следует произвести двойной щелчок левой кнопкой мыши по полю **Подсветка найденных слов** и в появившемся стандартном диалоговом окне Windows выбрать требуемый цвет (2).

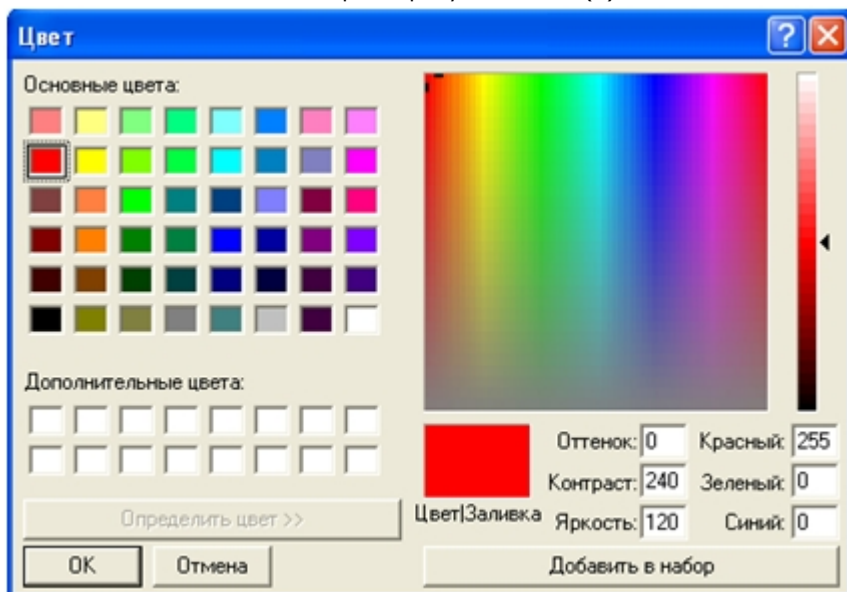

3. В том случае, если требуется отображать только те титрователи, для которых был получен положительный результат поискового запроса, следует установить флажок **Показывать только титрователи с положительным результатом выборки** (3).
4. Нажать кнопку **Применить** (4).

Задание параметров поиска по базе данных титров завершено.

Настройка отображения интерфейсного окна Поиск по титрам

Настройка отображения интерфейсного окна **Поиск по титрам** сводится к заданию следующих параметров:

1. Координаты – положение и размер интерфейсного окна **Поиск по титрам**.
2. Монитор – монитор, на который должно отображаться окно **Поиск по титрам**.
3. Тип оверлея – задает тип оверлея, используемого для вывода синхронного видеоизображения к результатам поиска.
4. Печать отчетов – позволяет оператору выводить результаты поисковых запросов на печать.
5. Источник видео – источник видео для поиска.

Настройка отображения интерфейсного окна **Поиск по титрам** производится следующим образом:

1. Задать положение и размер интерфейсного окна **Поиск по титрам**: поля **X** (отступ по горизонтали от левой границы экрана компьютера), **Y** (отступ по вертикали от верхней границы экрана компьютера), **W** (ширина окна) и **H** (высота окна). (1)

Примечание.

Для удобства задания координат интерфейсного окна **Поиск по титрам** рекомендуется использовать визуальный метод задания координат. Для этого следует нажать кнопку  и,

используя мышь, задать требуемый размер и положение тестового окна, после чего нажать **OK**. Координаты тестового окна будут автоматически рассчитаны и скопированы в поля **X, Y, W** и **H**.

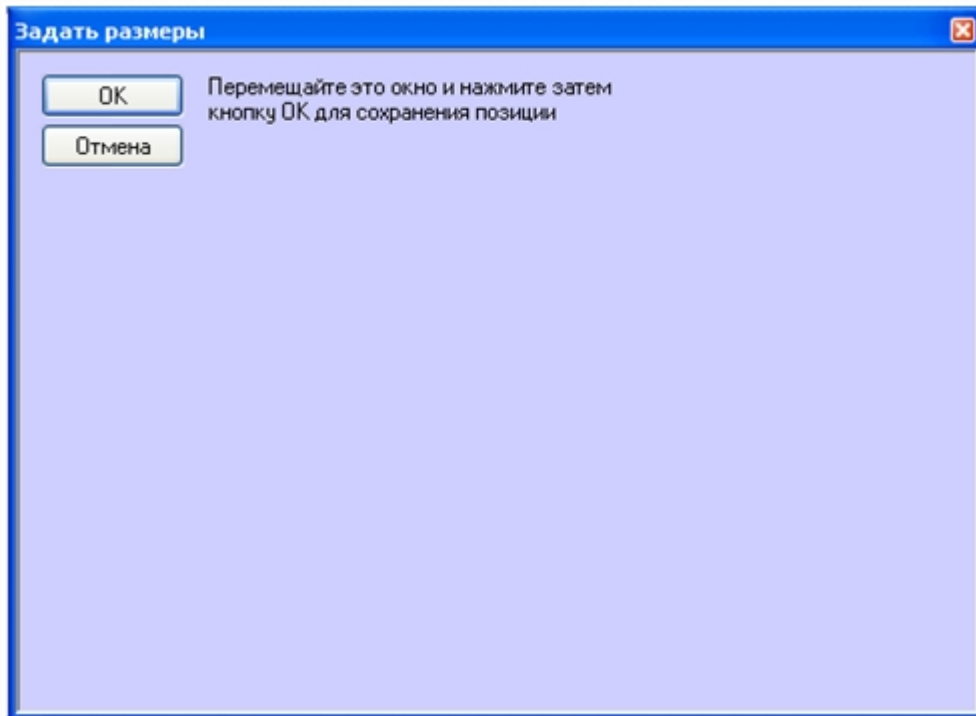

- Из раскрывающегося списка Монитор выбрать монитор, на который будет отображаться окно поиска по титрам (2).
- Задать тип оверлея, выбрав пункт **Оверлей (Тип I)** или **Оверлей (Тип II)** (3).

Примечание.

Как правило, оптимальным режимом обработки видеоизображения является Оверлей (Тип II). Если данный режим не поддерживается видеокартой, следует выбрать значение Оверлей (Тип I), либо полностью отключить оверлей.

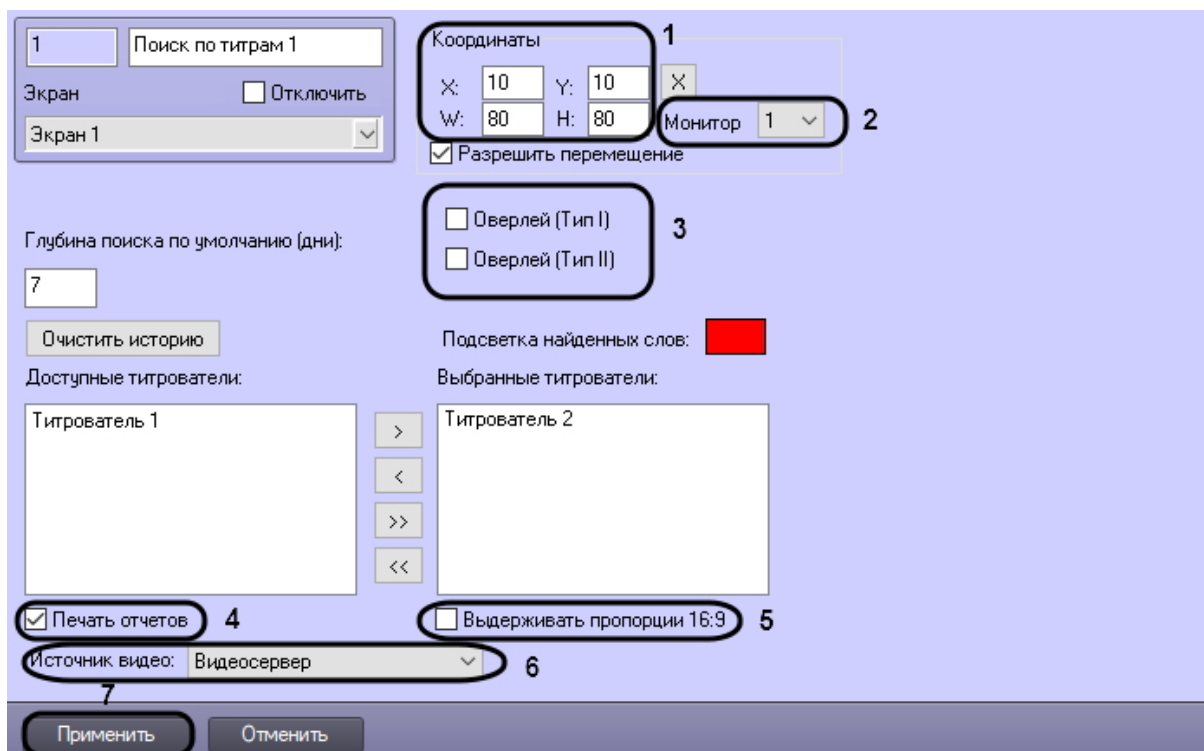

- В том случае, если оператору разрешается выводить результаты поиска на печать, следует установить флажок **Печать отчетов** (4.).

5. Установить флажок **Выдерживать пропорции 16:9**, если необходимо отображать архив в формате 16:9 (**5**).
6. Из раскрывающегося списка Источник видео выбрать доступный источник видео для поиска (**6**).
7. Нажать на кнопку Применить (**7**).

Настройка отображения интерфейсного окна **Поиск по титрам** завершена.

Примечание.

Кнопка **Очистить историю** предназначена для очистки истории пользовательских запросов в интерфейсном окне **Поиск по титрам**

Настройка интерфейсного объекта Чек выювер

Порядок настройки интерфейсного объекта Чек выювер

Объект **Чек выювер** является дочерним объектом системного объекта **Экран** и предназначен для осуществления пользовательских поисковых запросов по базе данных чеков.

Создание и настройка интерфейсного объекта **Чек выювер** осуществляется на вкладке **Интерфейсы** диалогового окна **Настройка системы**.

Настройка интерфейсного объекта **Чек выювер** производится в следующем порядке:



1. Выбрать POS-терминалы
2. Задать параметры поиска по базе данных чеков
3. Настроить отображение интерфейсного окна **Чек выювер**

[Смотреть видео](#)



Выбор POS-терминалов

Выбор POS-терминалов позволяет задать, по архивным данным от каких POS-терминалов следует осуществлять поиск. Выбор POS-терминалов производится следующим образом:

1. Выбрать требуемые POS-терминалы в списке **Доступные POS серверы** (1)

2. Переместить выбранные POS-терминалы в список **Выбранные POS серверы** (2), нажав кнопку  (или кнопку  для перемещения всех POS-терминалов из списка) (3).

Примечание.

Кнопки  и  предназначены для обратных действий, т.е. перемещения выбранных или всех POS-терминалов из списка **Выбранные POS серверы** в список **Доступные POS серверы**.

3. Нажать кнопку **Применить** (4).

Выбор POS-терминалов завершен.

Задание параметров поиска по базе данных чеков

Настройка поиска по базе данных чеков сводится к заданию следующих параметров:

1. Глубина отчетов по умолчанию – задает глубину поиска по базе данных чеков
2. Подсветка найденных слов – выделение найденного словосочетания в результатах поиска заданным цветом

- Показывать только кассы с положительным результатом выборки – отображение в результатах поиска только тех POS-терминалов, для которых был получен положительный результат поискового запроса

Задание параметров поиска по базе данных чеков производится следующим образом:

- Задать глубину поиска по базе данных чеков, введя требуемое значение в поле **Глубина отчетов по умолчанию (дни)** (1).

- В том случае, если требуется выделять найденные словосочетания определенным цветом, следует произвести двойной щелчок левой кнопкой мыши по полю **Подсветка найденных слов** и в появившемся стандартном диалоговом окне Windows выбрать требуемый цвет (2).

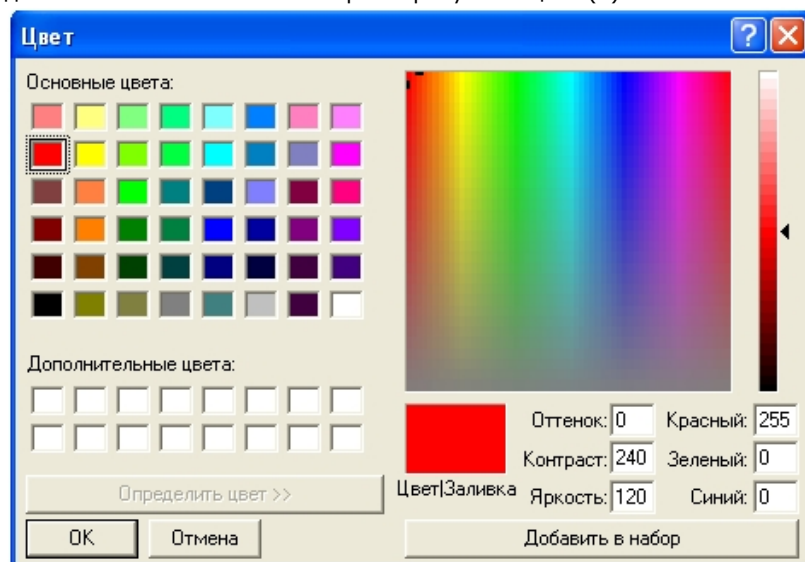

- В том случае, если требуется отображать только те POS-терминалы, для которых был получен положительный результат поискового запроса, следует установить флажок **Показывать только кассы с положительным результатом выборки** (3).
- Нажать кнопку **Применить** (4).

Задание параметров поиска по базе данных чеков завершено.

Настройка отображения интерфейсного окна Чек выювер

Настройка отображения интерфейсного окна **Чек выювер** сводится к заданию следующих параметров:

1. Координаты – положение и размер интерфейсного окна **Чек выювер**
2. Тип оверлея – задает тип оверлея, используемого для вывода синхронного видеоизображения к результатам поиска
3. Печать отчетов – позволяет оператору выводить результаты поисковых запросов на печать

Настройка отображения интерфейсного окна **Чек выювер** производится следующим образом:

1. Задать положение и размер интерфейсного окна **Чек выювер**: поля **X** (отступ по горизонтали от левой границы экрана компьютера), **Y** (отступ по вертикали от верхней границы экрана компьютера), **W** (ширина окна) и **H** (высота окна)

Примечание.

Для удобства задания координат интерфейсного окна **Чек выювер** рекомендуется использовать

визуальный метод задания координат. Для этого следует нажать кнопку  и, используя мышь, задать требуемый размер и положение тестового окна, после чего нажать **ОК**. Координаты тестового окна будут автоматически рассчитаны и скопированы в поля **X**, **Y**, **W** и **H**.

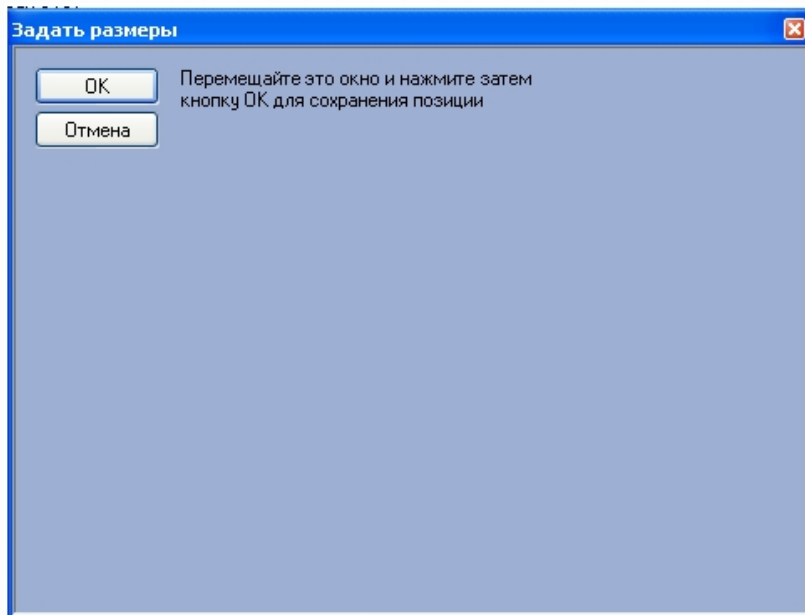

2. Задать тип оверлея, выбрав пункт **Оверлей (Тип I)** или **Оверлей (Тип II) (1)**.

Примечание.

Как правило, оптимальным режимом обработки видеоизображения является Оверлей (Тип II). Если данный режим не поддерживается видеокартой, следует выбрать значение Оверлей (Тип I), либо полностью отключить оверлей.

3. В том случае, если оператору разрешается выводить результаты поиска на печать, следует установить флажок **Печать отчетов** (2).
4. Установить флажок **Выдерживать пропорции 16:9**, если необходимо отображать архив в формате 16:9 (3).

Настройка отображения интерфейсного окна **Чек выювер** завершена.

Примечание.

Кнопка **Очистить историю** предназначена для очистки истории пользовательских запросов в интерфейсном окне **Чек выювер**.

Редактирование запросов по базе данных чеков (опционально)

Существует возможность создавать и редактировать пользовательские запросы по базе данных чеков. Данная функция является опциональной и предназначена для расширенной настройки системы.

Внимание!

Пользовательский запрос по базе данных чеков в интерфейсном окне Чек выювер будет сформирован и обработан только при заданных настройках парсера, обрабатывающего данные товарных чеков (см. [Настройка парсера \(опционально\)](#)).

Редактор запросов позволяет осуществлять следующие операции:

1. Создание и редактирование списка запросов. Операция производится импортированием параметров из текстового файла конфигурации запросов (POS query's file) и/или с использованием встроенных процедур.
2. Поиск запроса в списке.
3. Экспорт параметров пользовательских запросов в файл конфигурации и/или в другие зарегистрированные в системе объекты **Чек выювер**.

Для доступа к редактору запросов необходимо нажать кнопку **Редактор запросов**. В результате выполнения операции появится диалоговое окно редактора.

The screenshot shows a dialog box titled "Редактор запросов" (Request Editor) with a light blue background. At the top left, there is a tab labeled "1" and a text field containing "Чек выювер 1". Below this, there is a section for "Экран" (Screen) with a checkbox "Отключить" (Disable) and a dropdown menu showing "Display 1". To the right, there is a "Координаты" (Coordinates) section with input fields for X: 10, Y: 10, W: 80, and H: 80, and a close button (X). Below the coordinates, there are two checkboxes: "Оверлей (Тип I)" (Type I Overlay) and "Оверлей (Тип II)" (Type II Overlay). In the center, there is a "Глубина отчетов по умолчанию(дни)" (Default report depth in days) field with the value "7" and a "Очистить историю" (Clear history) button. To the right, there is a "Подсветка найденных слов:" (Highlight found words:) section with a red color swatch. Below this, there are two list boxes: "Доступные POS серверы:" (Available POS servers:) containing "POS-терминал 2" and "Выбранные POS серверы:" (Selected POS servers:) containing "POS-терминал 1". Between these lists are four arrow buttons: >, <, >>, and <<. At the bottom left, there are two checkboxes: "Печать отчетов" (Print reports) which is checked, and "Показывать только кассы с положительным результатом выборки" (Show only cash registers with positive selection results) which is unchecked. At the bottom right, there is a checkbox "Выдерживать пропорции 16:9" (Maintain 16:9 proportions) which is unchecked. At the very bottom, there is a large button labeled "Редактор запросов" (Request Editor) and two buttons: "Применить" (Apply) and "Отменить" (Cancel).

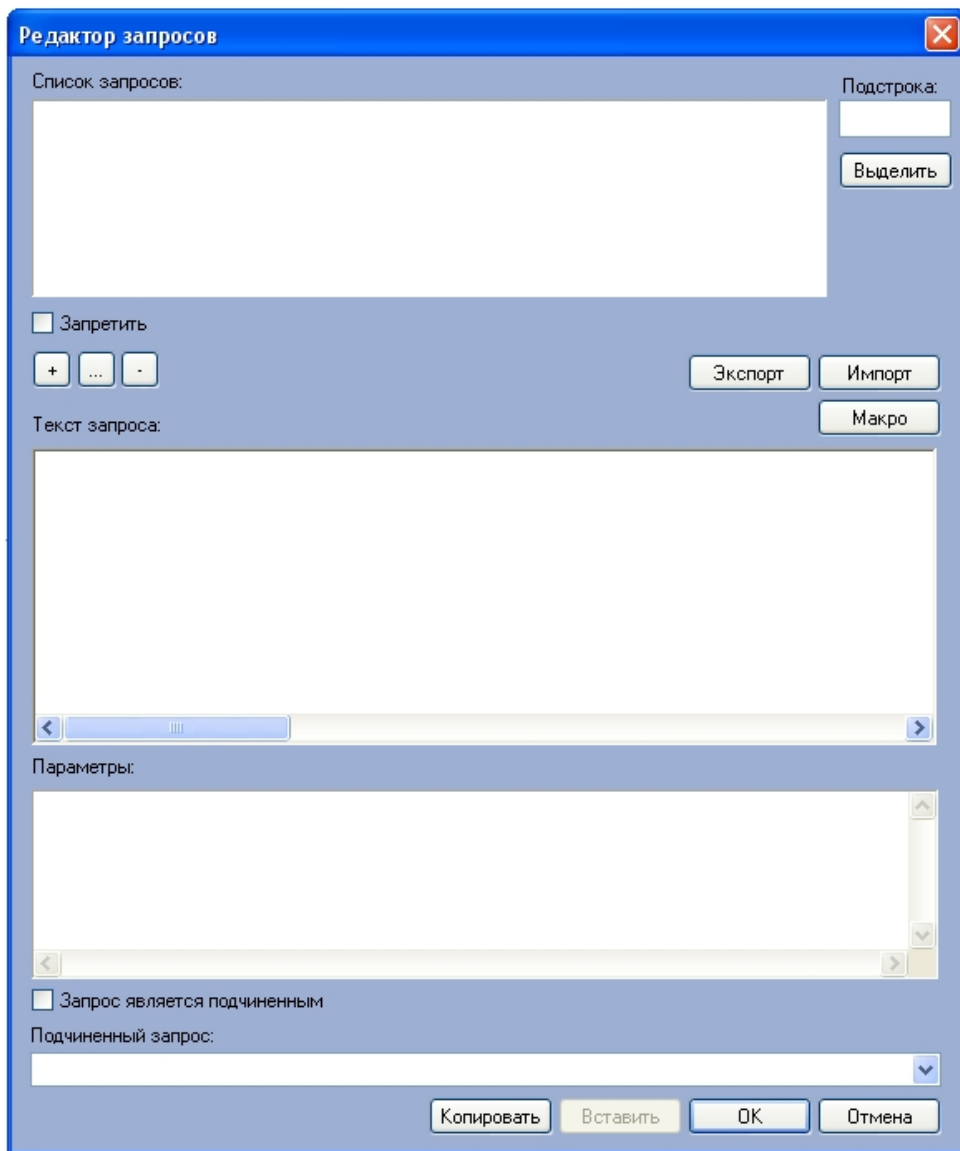

Для импорта текстового файла конфигурации пользовательского запроса требуется выполнить следующую последовательность действий:

1. Нажать кнопку **Импорт**.

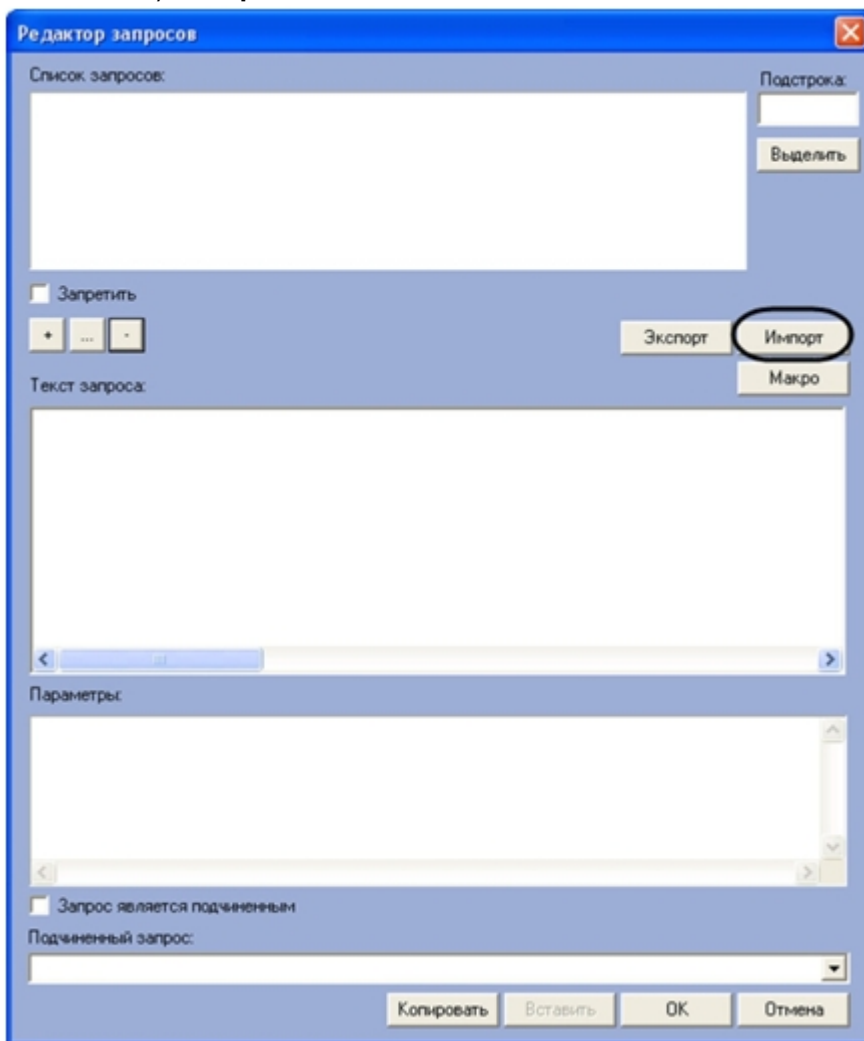

2. В появившемся стандартном диалоговом окне Windows **Открыть** выбрать требуемый файл конфигурации пользовательских запросов.

Примечание.

Рекомендуется импортировать список запросов из прилагаемого к программному комплексу файла конфигурации <Директория установки Интеллект>\Modules\queries_rus.txt.

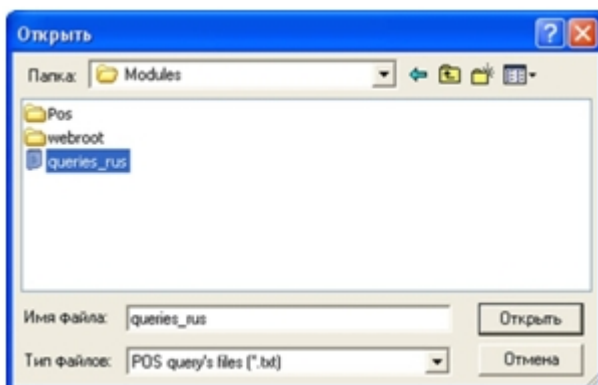

3. В том случае, если файл будет успешно загружен, перечень пользовательских запросов отобразится в списке **Список запросов**.



Импорт конфигурационного файла пользовательских запросов в редактор запросов завершен.

Список поисковых запросов также можно редактировать, используя кнопки редактирования.



Для добавления названия нового запроса в список **Список запросов** необходимо выполнить следующую последовательность действий:

1. Нажать кнопку +
2. В открывшемся диалоговом окне ввести название нового запроса

3. Нажать **OK**



Добавление в список **Список запросов** названия нового запроса завершено.

Для редактирования названия запроса в списке **Список запросов** необходимо выполнить следующую последовательность действий:

1. Выбрать в списке **Список запросов** название требуемого запроса
2. Нажать кнопку ...

Примечание.

Вместо кнопки ... можно дважды щелкнуть левой кнопкой мыши на названии запроса.

3. В открывшемся диалоговом окне ввести новое название выбранного запроса

4. Нажать **OK**

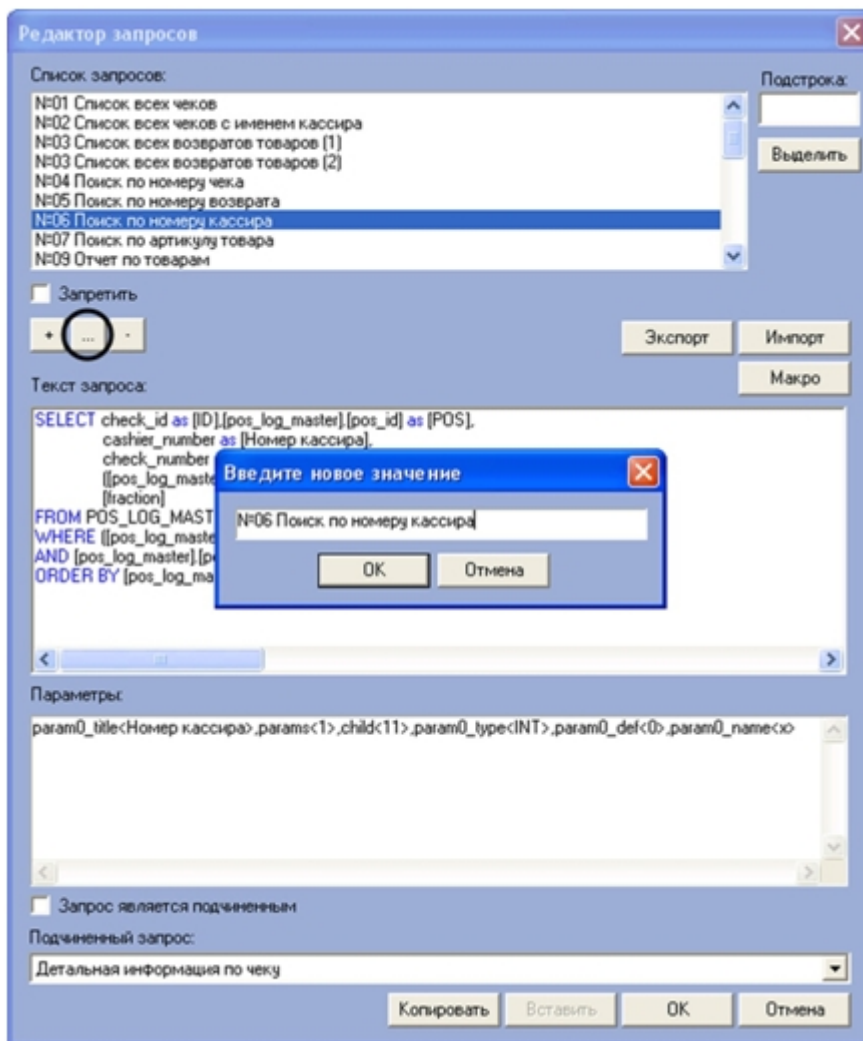

Редактирование названия поискового запроса в списке **Список запросов** завершено.

Для удаления запроса из списка **Список запросов** необходимо выполнить следующую последовательность действий:

1. Выбрать в списке **Список запросов** название требуемого запроса

2. Нажать кнопку -.

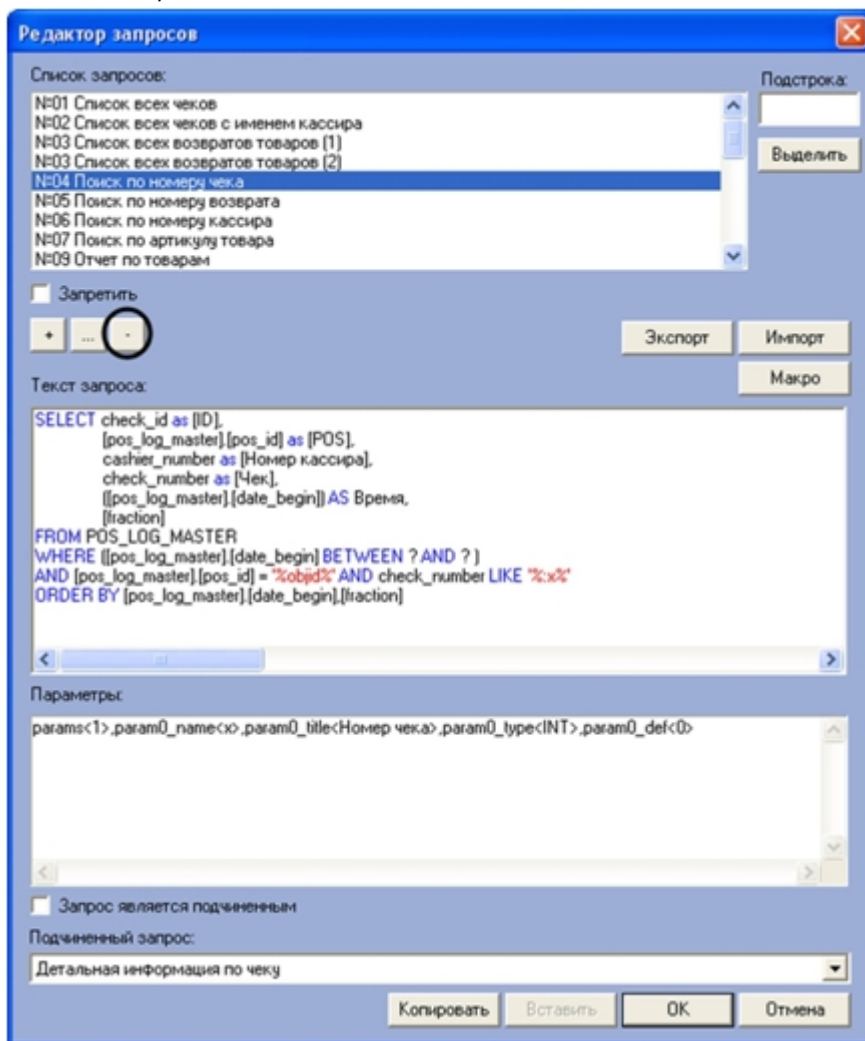

Удаление запроса из списка **Список запросов** завершено.

Примечание.

Для удаления запроса из списка удобно использовать команды контекстного меню (вызывается щелчком правой кнопкой мыши по требуемому слову).

Для отображения в редакторе параметров пользовательского запроса следует выбрать название запроса из списка **Список запросов**. Результат выполнения операции представлен на рисунке.

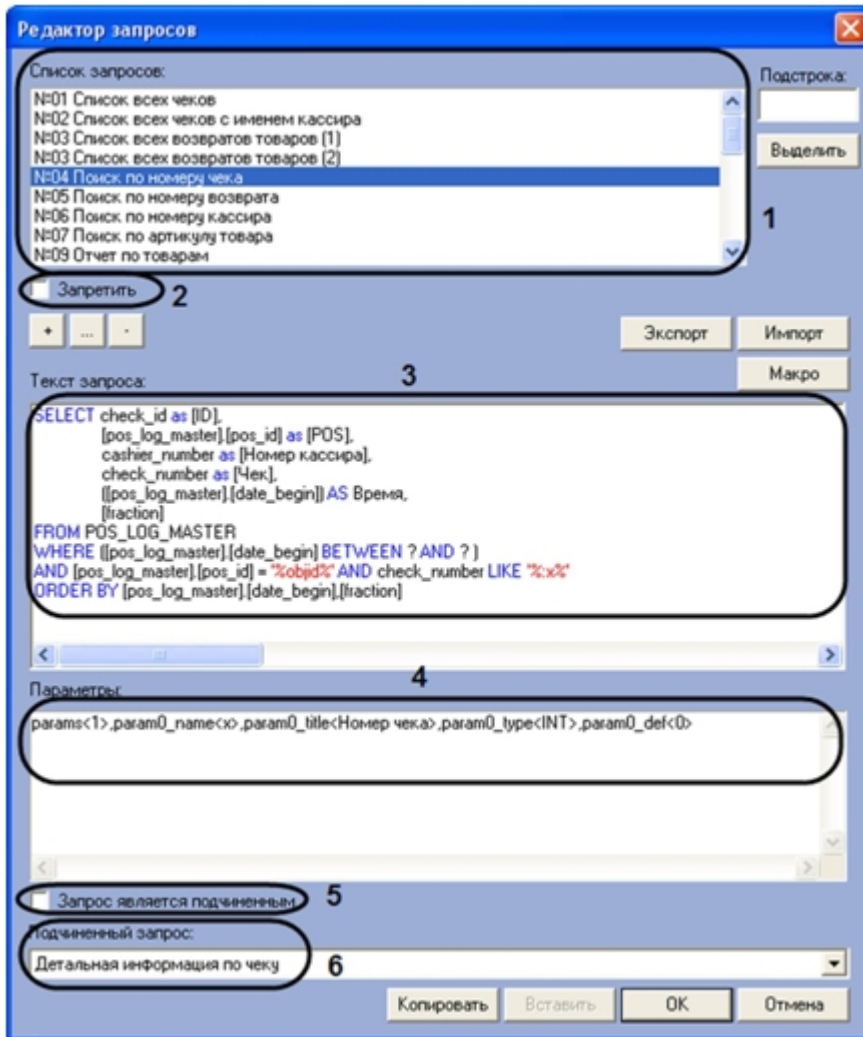

Описание параметров отображения пользовательского запроса в редакторе приведено в таблице:

№ п/п	Название параметра	Способ задания значения параметра	Описание параметра	Представление	Значение по умолчанию	Диапазон значений
1	Список запросов	Импорт файла или с помощью кнопок редактирования	Отображает список пользовательских запросов	Название зарегистрированных в системе пользовательских запросов	-	Зависит от количества зарегистрированных в системе пользовательских запросов
2	Флажок Запретить	Установка флажком	Запрещает отображение запроса в интерфейсном окне Чек вьювер	Булевский тип	Нет	Да – запрос не отображается в интерфейсном окне Чек вьювер Нет – запрос отображается
3	Поле Текст запроса	Ввод текста в поле	Отображает текст кода запроса	Язык SQL	-	-
4	Поле Параметры	Ввод текста в поле	Отображает характеристики параметров запроса, обрабатываемых в интерфейсном окне Чек вьювер	Язык SQL	-	-

5	Флажок Запрос является подчиненным	Установка флажком	Задаёт состояние подчиненности запроса	Булевский тип	-	Да – запрос является подчиненным Нет – запрос не является подчиненным
6	Раскрывающийся список Подчиненный запрос	Выбор значения из списка	Задаёт запрос, подчиненный данному	Название зарегистрированных подчиненных запросов	-	Зависит от количества зарегистрированных подчиненных запросов

Примечание.

Для редактирования поля **Текст запроса** удобно использовать шаблонные компоненты языка SQL. Для этого необходимо нажать кнопку **Макро** и из раскрывающегося списка выбрать требуемый компонент.



Для поиска в списке **Список запросов** подстроки необходимо выполнить следующую последовательность действий:

1. Ввести в поле **Подстрока** требуемый набор символов (слово)
2. Нажать кнопку **Выделить**

3. В результате выполнения операции в списке **Список запросов** будут выделены все запросы, содержащие указанную подстроку

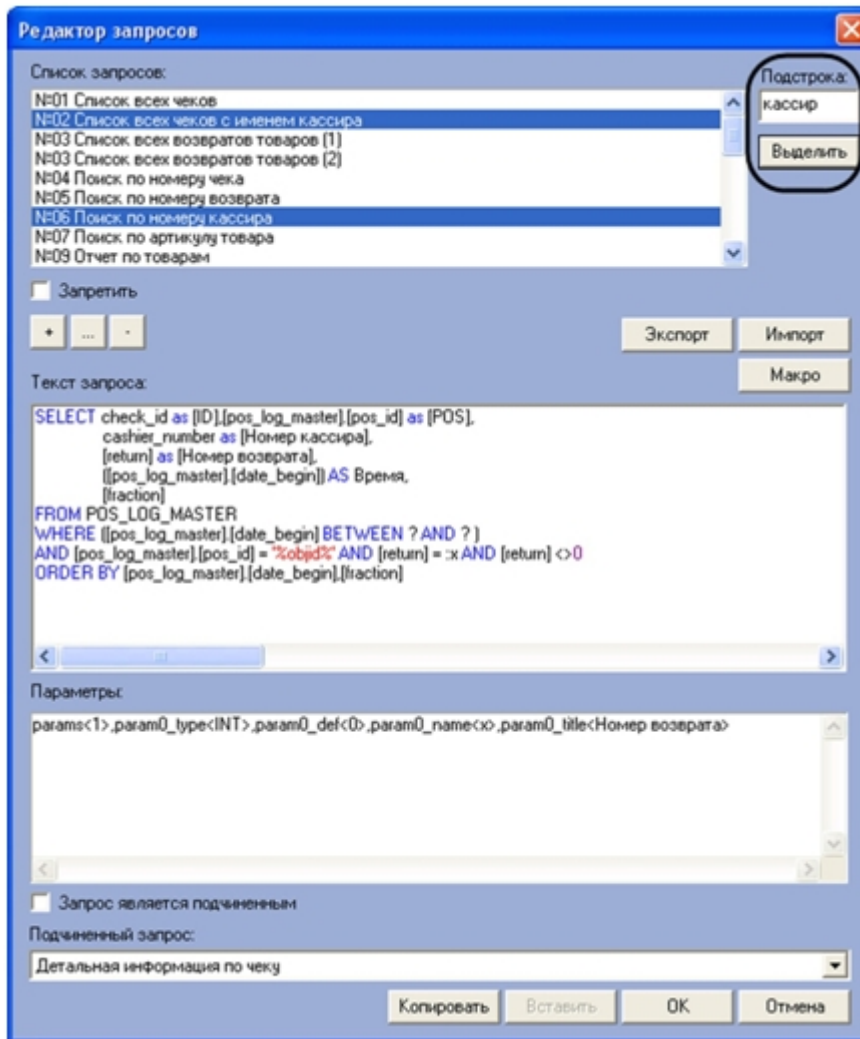

Поиск подстроки в списке **Список запросов** завершен.

Для экспорта параметров пользовательских запросов в файл конфигурации необходимо выполнить следующую последовательность действий:

1. Нажать кнопку **Экспорт**.



2. В появившемся стандартном диалоговом окне Windows Сохранить как сохранить файл конфигурации пользовательских запросов.

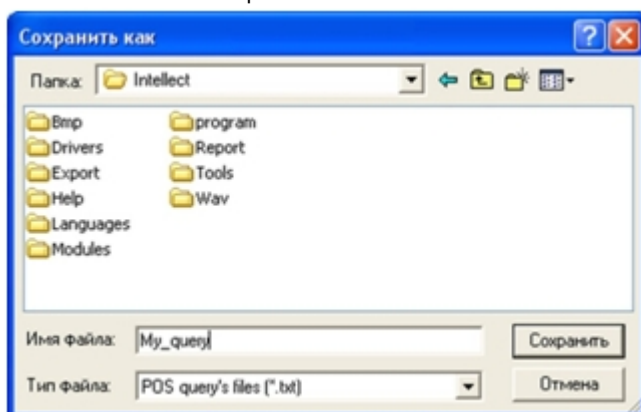

3. В результате выполнения операции данные о пользовательских запросах, зарегистрированных в системе, сохраняются в файл конфигурации.

Экспорт параметров пользовательских запросов в файл конфигурации завершен.

Примечание.

Для переноса списка запросов в другие зарегистрированные в системе объекты **Чек вьювер** удобно использовать кнопки **Копировать** и **Вставить**.

Для сохранения внесенных изменений и закрытия диалогового окна **Редактор запросов** необходимо нажать кнопку **ОК**.

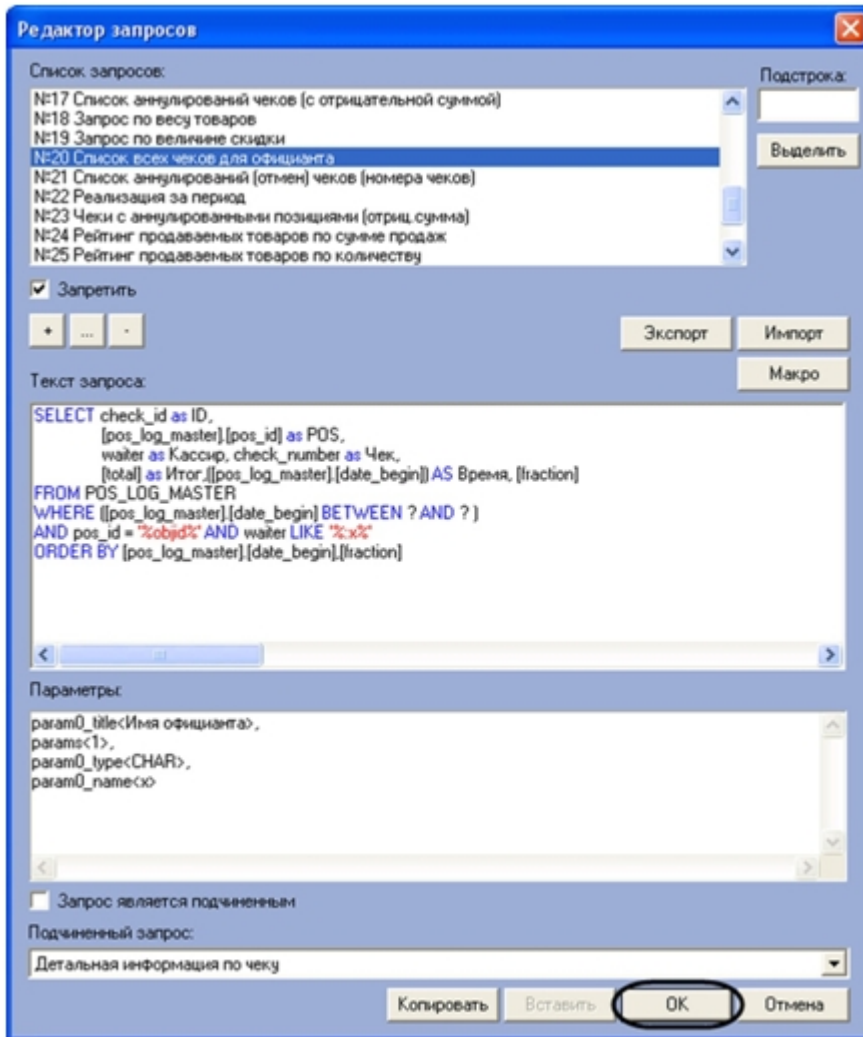

Задание параметров поисковых запросов в интерфейсном объекте **Чек вывер** завершено.

Настройка системного объекта Магазин

Системный объект **Магазин** предназначен для объединения POS-терминалов, физически установленных в одном магазине.

Создание и настройка системного объекта **Магазин** осуществляется на вкладке **Программирование** диалогового окна **Настройка системы**.

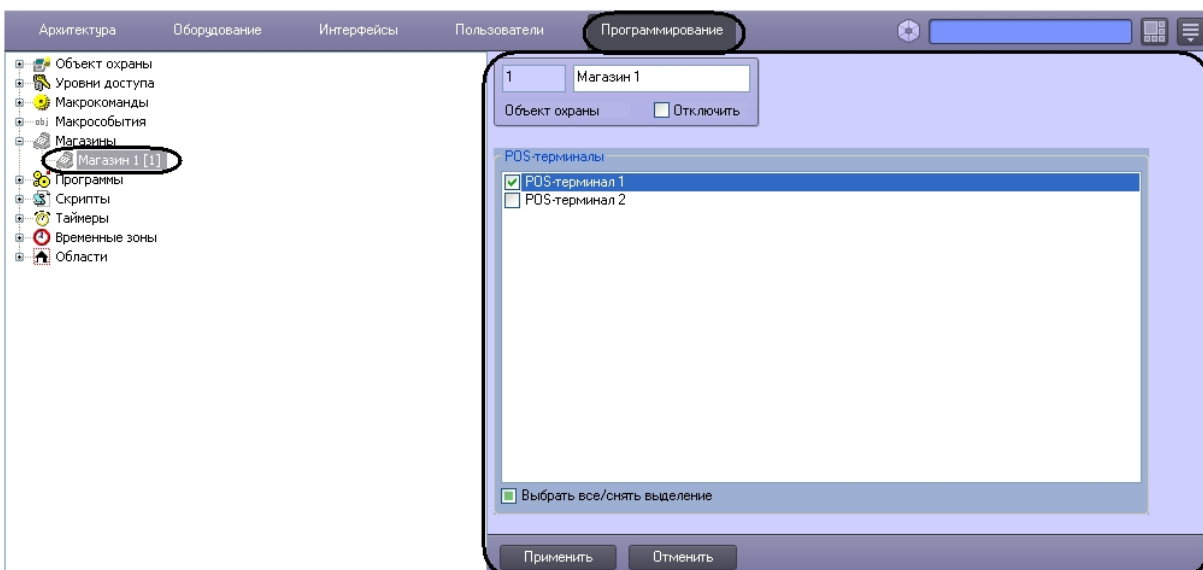

Задание параметров системного объекта **Магазин** производится на панели настройки объекта **Магазин**.

Задание параметров объекта **Магазин** производится следующим образом:

1. Перейти на панель настройки объекта **Магазин**.

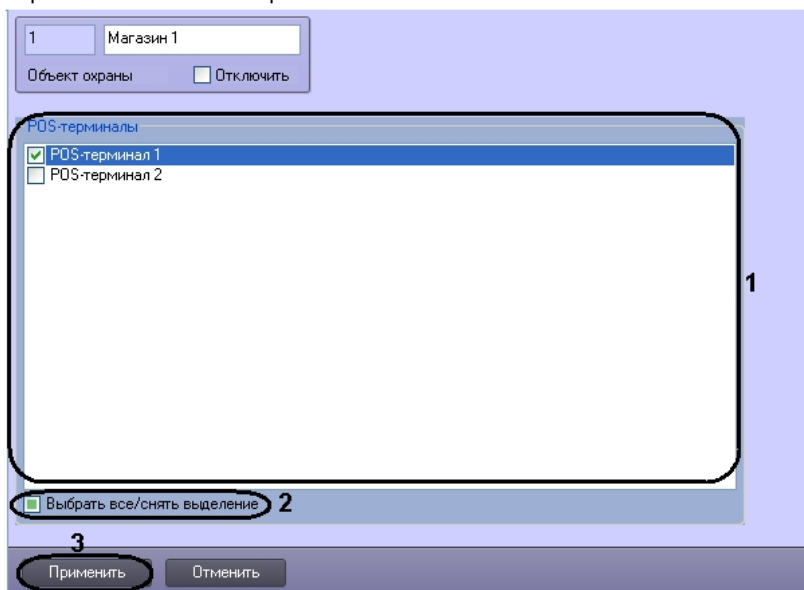

2. В поле POS-терминалы установить флажок рядом с нужными терминалами, которые установлены в данном магазине (1).
3. Для выбора всех POS-терминалов из списка установить флажок **Выбрать все/снять выделение** (2).

Примечание.

В случае необходимости снять выделение всех POS-терминалов необходимо убрать флажок **Выбрать все/снять выделение** путем повторного нажатия на него.

4. Для сохранения внесенных изменений нажать кнопку **Применить** (3).

Задание параметров объекта **Магазин** завершено.

Настройка системного объекта POS Репликатор

Общие сведения о репликации баз данных POS

Репликация баз данных POS позволяет при построении отчетов с помощью модуля *Intellect Web Report System* использовать данные не только с одного локального Сервера, но и с удаленных Серверов (подробнее о подсистеме web-отчетов см. документ *Руководство пользователя подсистемы отчетов*).

Системный объект **POS Репликатор** используется для репликации баз данных удаленных Серверов на центральный Сервер. Под центральным Сервером в данном случае понимается тот, на котором настраивается объект **POS-репликатор**. Репликации при помощи данного модуля подлежат только базы данных POS.

Внимание!

Репликация осуществляется только для чеков в XML формате, т.е. для соответствующего объекта **POS-терминал** должен быть указан тип терминала – XML протокол.

Другие модули POS, использующие базы данных POS (например, **Чек вывер**), работают с базами данных POS, расположенными на тех Серверах, где созданы объекты **POS-терминал**, на работу с которыми они настроены. Таким образом, дублирование данных исключается.

Внимание!

В случае, если происходит обновление модуля POS на Сервере, где уже был установлен модуль POS, для обеспечения корректной работы модуля репликации POS необходимо перед обновлением ПО предварительно удалить базу данных POS на Сервере, либо в процессе обновления создать новую базу данных. Создание новых баз данных требуется как на удаленных Серверах, так и на центральном Сервере.

Настройка репликации баз данных POS

Системный объект **POS Репликатор** создается на базе объекта **Компьютер** на вкладке **Оборудование** диалогового окна **Настройка системы**. Имеется возможность создания не более одного объекта **POS Репликатор** на Сервере.

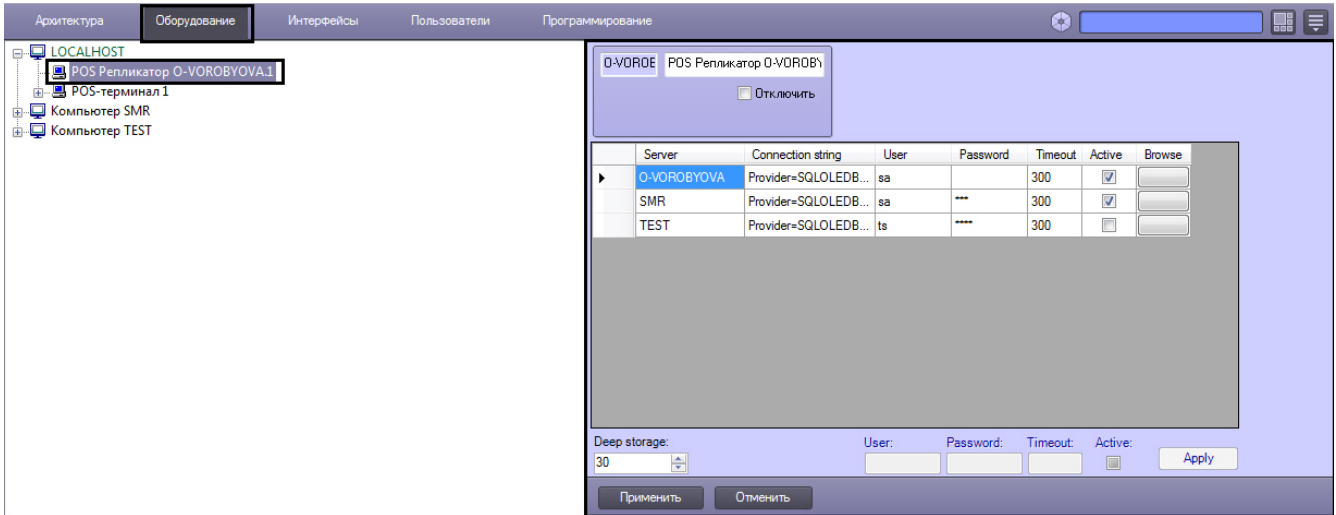

Настройка системного объекта **POS Репликатор** осуществляется следующим образом:

1. Перейти на панель настройки объекта **POS Репликатор**.

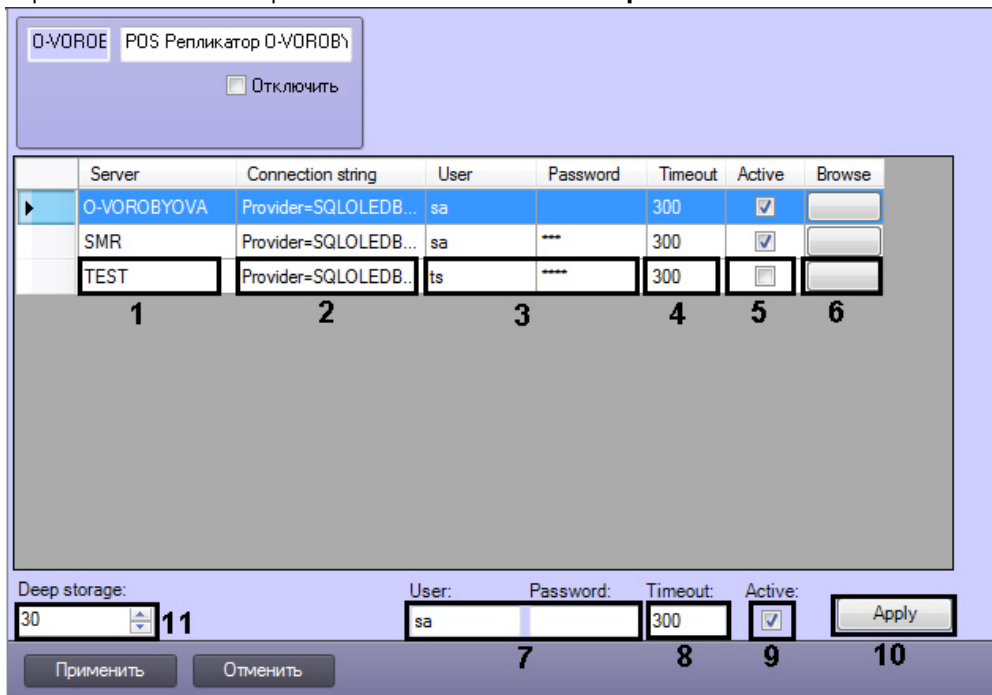

2. В столбце **Server** указаны имена Серверов ПК *POS Интеллект*, на которых запущены серверы баз банных (1). Список серверов формируется автоматически и не может быть отредактирован вручную. Сервер попадает в список, если на нем создан хотя бы один объект POS терминал.
3. В столбце **Connection string** указана строка подключения к удаленному серверу базы данных, сформированная автоматически (2). Имя SQL-сервера формируется из имени Сервера, к которому добавляется \sqlxpress без кавычек, имя БД по умолчанию POS. При необходимости изменения строки подключения необходимо выполнить следующие действия:
 1. Нажать на кнопку в столбце **Browse** (6). Откроется окно **Свойства связи с данными** для настройки подключения к БД.

2. В поле **Выберите или введите имя сервера** необходимо выбрать из списка или ввести вручную наименование MS SQL сервера, на котором хранится подключаемая база данных (1).

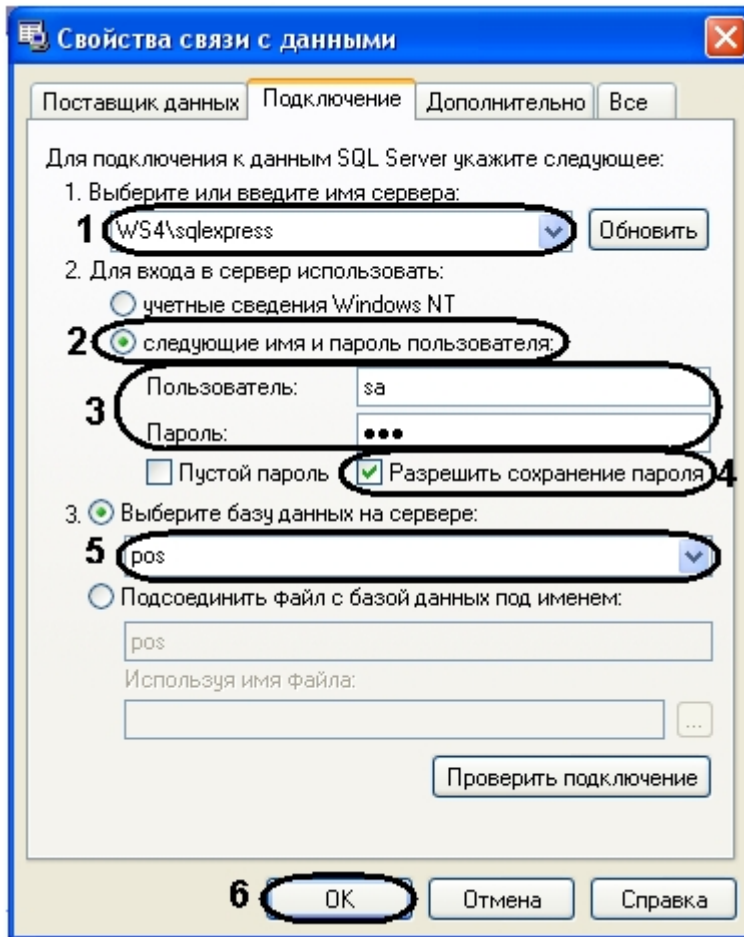

3. Установить переключатель в положение **следующие имя и пароль пользователя:** (2).
 4. В поле **Пользователь:** ввести имя пользователя (логин) для подключения к MS SQL серверу, в поле **Пароль** ввести пароль для доступа к базе данных (3).
 5. Установить флажок **Разрешить сохранение пароля** (4).
 6. Из списка **Выберите базу данных на сервере** выбрать название подключаемой базы данных *POS-Интеллект* (5).
 7. Нажать на кнопку **OK** (6).
4. Задать параметры репликации одним из следующих способов:
 1. Для каждого сервера отдельно:
 1. Логин и пароль, заданные на этапе подключения базы данных будут автоматически введены в столбцах **User** и **Password** (3).
 2. В поле **Timeout** ввести период репликации данных в секундах (4).
 3. Установить флажок в столбце **Active**, если с указанного сервера требуется производить репликацию на центральный сервер (5).
 4. Повторить a.i-a.iii для всех серверов в списке.
 2. В случае, если требуется использовать одинаковые параметры для всех серверов:
 1. Выделить в списке сервера, для которых нужно изменить параметры репликации.
 2. Ввести имя пользователя и пароль, используемые для подключения ко всем базам данных в списке (7).
 3. В поле **Timeout** ввести период репликации данных в секундах (8).
 4. Установить флажок в столбце **Active** в случае, если необходимо использовать все соединения в списке (9).
 5. Нажать на кнопку **Apply** (10).

Примечание:

Описанным выше способом возможно задать следующие параметры для нескольких серверов: логин и пароль подключения к базе данных POS, таймаут и состояние репликации.

5. В поле **Deep storage:** ввести количество дней, в течение которых хранятся данные в базе данных (11).
6. Нажать на кнопку **Применить**.

После выполнения данных действия репликация начинает выполняться автоматически. В очередь репликации добавляются базы данных с ранжированием по времени репликации. Те базы данных, у которых период репликации

меньше, имеют более высокий приоритет. Одновременно могут идти несколько процессов репликации, в зависимости от того, сколько ядер у процессора центрального Сервера.

Процесс репликации можно отследить через терминальное окно модуля **Pos Aggregator**, которое вызывается двойным кликом по значку модуля в трее.

Настройка системного объекта **POS Репликатор** завершена.

Настройка системного объекта POS Процесс

Общие сведения о системном объекте POS Процесс

Системный объект **POS Процесс** позволяет настроить генерацию информационных сообщений от модуля *POS Процесс* в случае, если количество событий от POS-терминала с одинаковыми значениями указанного параметра превышает некоторое заданное число. Например, если требуется генерировать информационное событие в случае, когда номер карты повторяется больше определенного числа раз.

Внимание!

Для того, чтобы событие генерировалось, необходимо настроить парсер на рассылку событий (установить флажки **Слатть событие**), даже если используется xml-парсер – см. раздел [Редактирование парсера с расширением .prl](#).

Настройка объекта POS Процесс

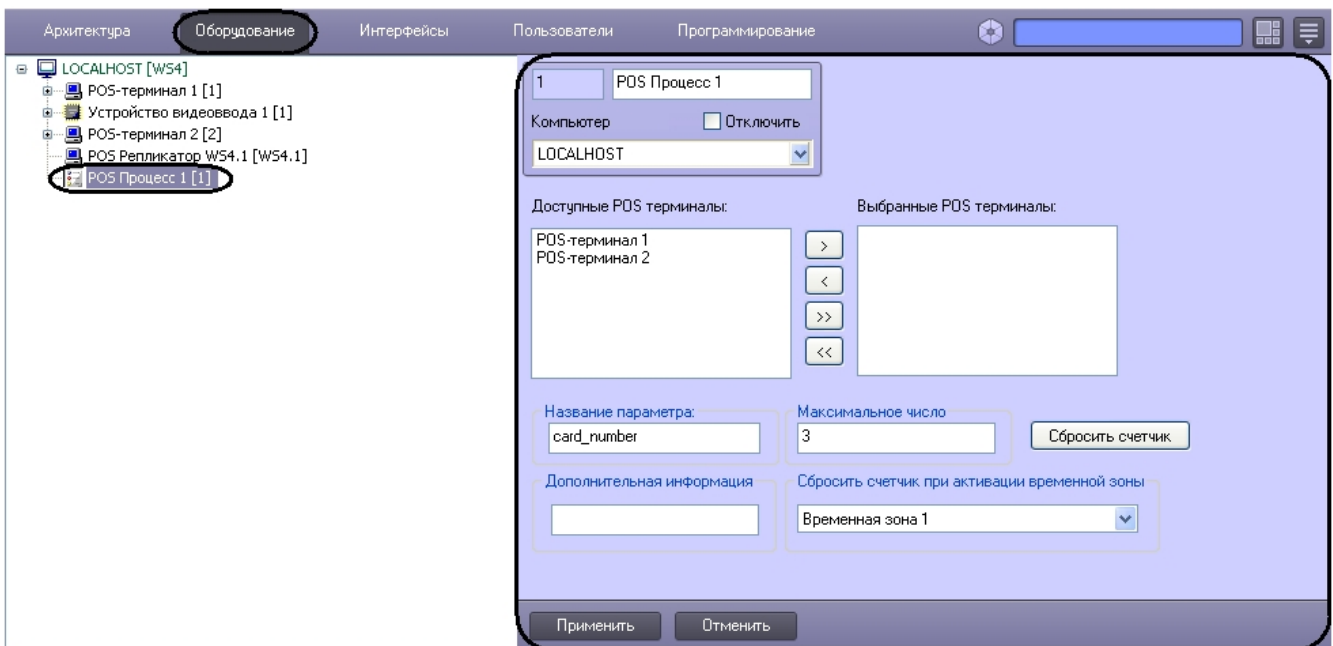

Системный объект **POS Процесс** создается на базе объекта **Компьютер** на вкладке **Оборудование** диалогового окна **Настройка системы**.



Настройка системного объекта **POS Процесс** осуществляется следующим образом:

1. Перейти на панель настройки объекта **POS Процесс**.

2. В списке **Доступные POS терминалы** перечислены объекты **POS-терминал**, созданные в дереве оборудования (1).

3. При помощи кнопок  и  перенести требуемые терминалы в список **Выбранные POS терминалы** (2). Информация, поступающая от выбранных терминалов, будет использоваться для подсчета случаев появления указанного параметра.

Примечание.

Для возвращения POS-терминалов из списка **Выбранные POS терминалы** в список **Доступные**

POS терминалы используются кнопки  и .

4. В поле **Название параметра** ввести имя параметра, число одинаковых значений которого требуется отслеживать (3). Название параметра зависит от особенностей протокола, по которому работает терминал.
5. В поле **Максимальное число** ввести максимальное число появлений одинаковых значений параметра (4).
6. В поле **Дополнительная информация** ввести описание событий, которое будет включено в описание события наряду с номером карты и числом повторений (5).

Пример.

В случае, показанном на рисунке, описание тревожных сообщений будут иметь вид "Some information 3x123", где 123 – номер карты, 3 – количество раз, которое встречался параметр.

7. Из раскрывающегося списка **Временная зона** выбрать объект **Временная зона**, соответствующий временному промежутку, начало которого свидетельствует о необходимости сброса счетчика вхождений параметра (6).

Примечание.

Объекты **Временная зона** создаются и настраиваются на вкладке **Программирование** диалогового окна **Настройка системы**. Подробно создание и настройка временных зон описаны в документе **Программный комплекс Интеллект. Руководство Администратора**.

8. Нажать на кнопку **Применить** (7).

Настройка системного объекта **POS Процесс** завершена.

Сброс счетчика

Сброс счетчика вхождений параметра осуществляется следующим образом:

1. Перейти на панель настройки объекта **POS Процесс**.

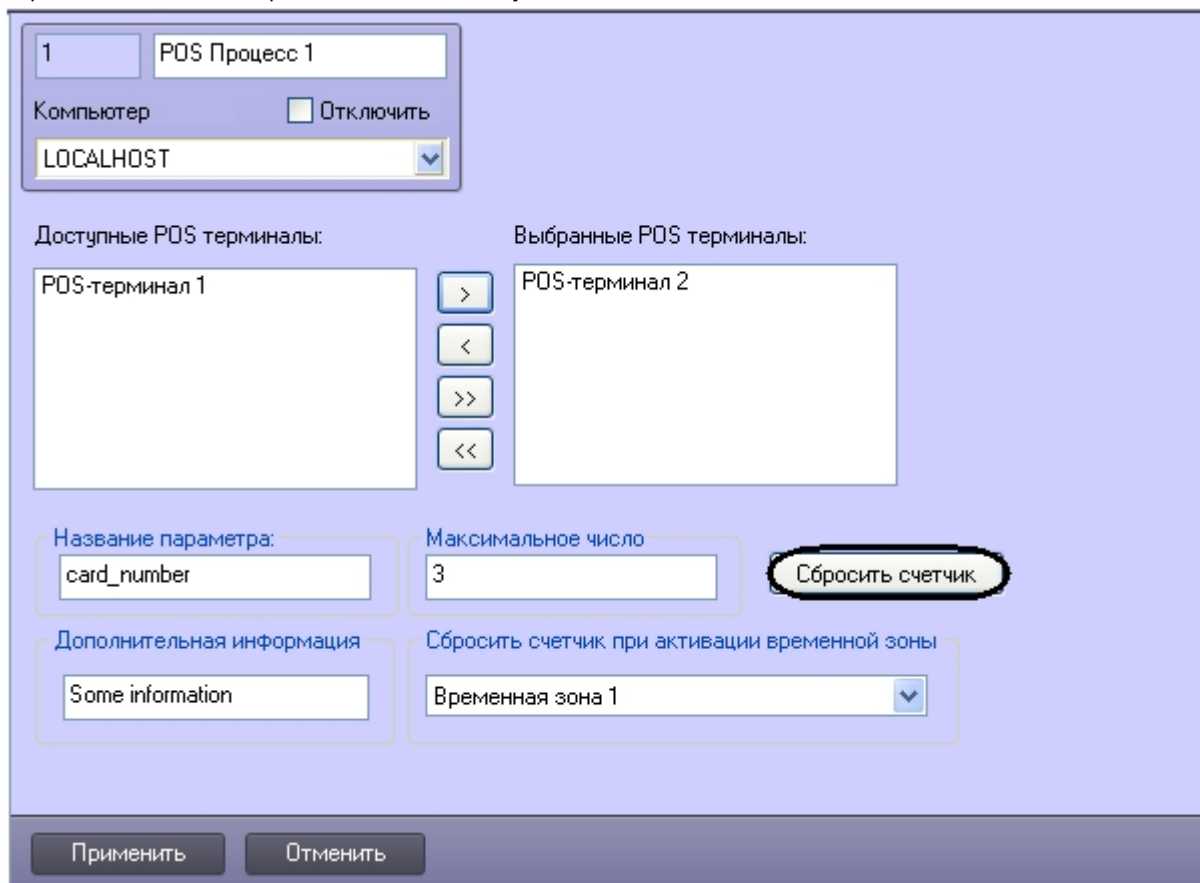

2. Нажать на кнопку **Сбросить счетчик**.

Сброс счетчика завершен.

Приложения

Приложение 1. Описание интерфейсов

Панель настройки системного объекта Титрователь

Внешний вид панели настройки системного объекта **Титрователь** представлен на рисунке.

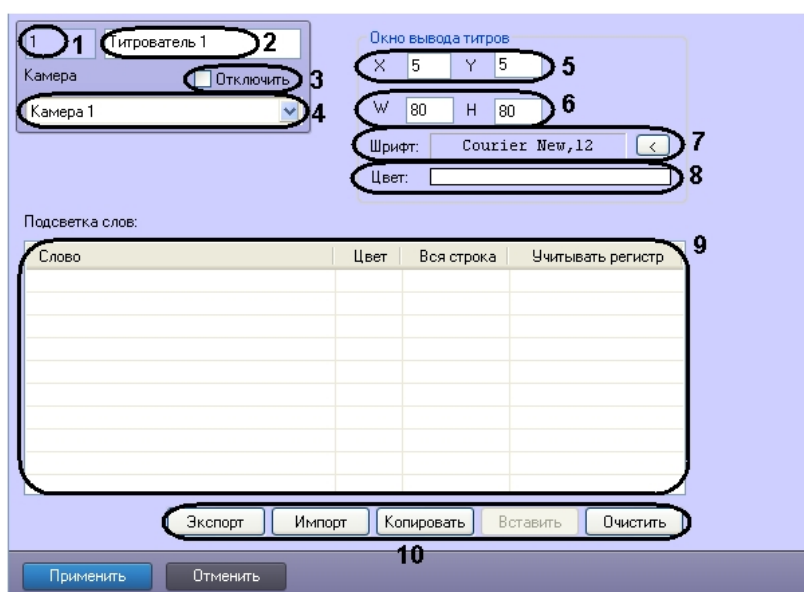

Описание параметров настройки системного объекта **Титрователь** приведено в таблице.

№ п/п	Название параметра	Способ задания значения параметра	Описание параметра	Представление	Значение по умолчанию	Диапазон значений
1	Поле «Идентификационный номер»	Автоматически	Отображает идентификационный номер объекта «Титрователь» в системе	Натуральный числовой ряд	-	От 1 и выше. Зависит от количества объектов «Титрователь» в системе
2	Поле «Название»	Ввод значения в поле	Задаёт название объекта «Титрователь» в системе	Латинский алфавит, кириллица и служебные символы	Титрователь	Строка, содержащая последовательность любых символов (буквы, цифры, служебные символы) без учета регистра. Количество символов – от 1 до 60.
3	Флажок «Отключить»	Установка флажком	Задаёт состояние объекта (включен или выключен) «Титрователь» в системе	Булевский тип	Нет	Да – объект «Титрователь» отключен и не используется Нет – объект «Титрователь» включен и используется
4	Раскрывающийся список «Камера»	Выбор значения из списка	Задаёт родительский объект «Камера» в системе, к которому относится данный объект «Титрователь»	Название зарегистрированных в системе объектов «Камера»	Название родительского объекта «Камера»	Зависит от количества объектов «Камера» в системе
Группа «Координаты»						
5	Поле «X»	Ввод значения в поле	Задаёт координаты левого верхнего угла области вывода титров (отступ по горизонтали от левой границы экрана компьютера)	% относительно ширины экрана компьютера	5	0 ... 100
	Поле «Y»	Ввод значения в поле	Задаёт координаты левого верхнего угла области вывода титров (отступ по вертикали от верхней границы экрана компьютера)	% относительно высоты экрана компьютера	5	0 ... 100
6	Поле «W»	Ввод значения в поле	Задаёт размеры области вывода титров (ширина области вывода титров)	% относительно ширины экрана компьютера	80	0 ... 100
	Поле «H»	Ввод значения в поле	Задаёт размеры области вывода	% относительно	80	0 ... 100

			титров (высота области вывода титров)	высоты экрана компьютера		
Группа «Шрифт»						
7	Поле «Шрифт»	Автоматически	Отображает начертание шрифта, используемого для вывода титров	Текстовая строка	Courier,12	Зависит от количества и параметров предустановленных шрифтов
	Кнопка «<>»	Нажатие на кнопку	Выбор шрифта, используемого для вывода титров (вывод стандартного диалогового окна Windows «Выбор шрифта»)	-	-	-
Группа «Цвет»						
8	Поле «Цвет»	Автоматически	Отображает цвет, используемый для вывода титров	Цветовая палитра	Белый цвет	Зависит от параметров системной палитры цветов
	Поле «Цвет»	Двойной щелчок левой кнопкой мыши	Выбор цвета, используемого для вывода титров (вывод стандартного диалогового окна Windows «Выбор цвета»)	-	-	-
Таблица «Подсветка слов»						
9	Столбец «Слово»	Ввод значения в поле	Задаёт значение слова для подсветки	Текстовая строка	-	Строка, содержащая последовательность любых символов
	Столбец «Цвет»	Двойной щелчок левой кнопкой мыши	Задаёт цвет подсветки слова	Цветовая палитра	Бирюзовый цвет	Зависит от параметров системной палитры цветов
	Столбец «Вся строка»	Устанавливается флажком	Опция «Вся строка»	Булевский тип	Нет	Да – выделяется вся строка, в которой найдено заданное слово Нет – выделяется только заданное слово в строке
10	Столбец «Учитывать регистр»	Устанавливается флажком	Опция «Учитывать регистр»	Булевский тип	Нет	Да – регистр слова учитывается Нет – регистр слова не учитывается
	Кнопка «Экспорт»	Нажатие на кнопку	Экспорт содержимого таблицы в файл	-	-	-

Кнопка «Импорт»	Нажатие на кнопку	Импорт содержимого таблицы из файла	-	-	-
Кнопка «Копировать»	Нажатие на кнопку	Копирование выбранного содержимого таблицы в буфер обмена Windows	-	-	-
Кнопка «Вставить»	Нажатие на кнопку	Вставка в выбранный раздел таблицы содержимого буфера обмена Windows	-	-	-
Кнопка «Очистить»	Нажатие на кнопку	Очистка таблицы	-	-	-

Панель настройки системного объекта POS-терминал

Внешний вид панели настройки системного объекта **POS-терминал** представлен на рисунке.

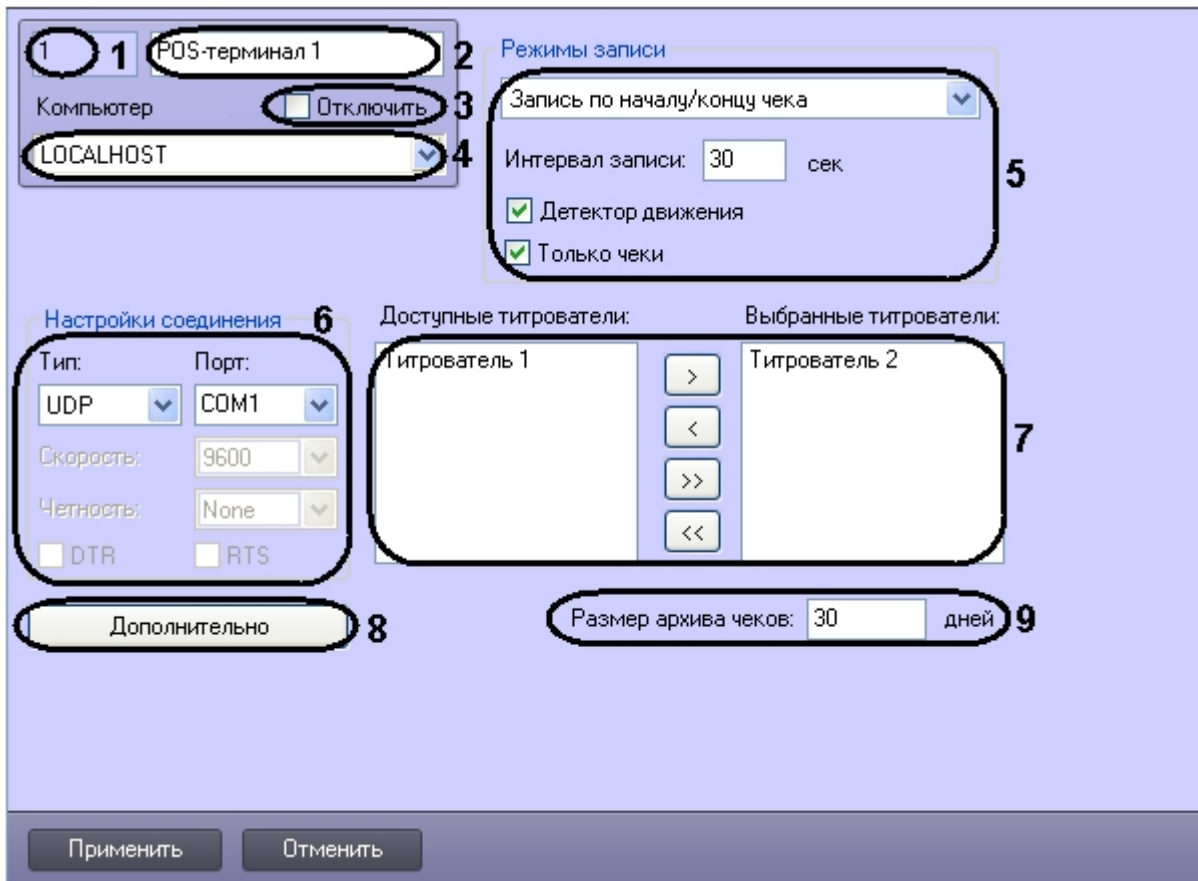

Описание параметров настройки системного объекта **POS-терминал** приведено в таблице.

№ п/п	Название параметра	Способ задания значения параметра	Описание параметра	Представление	Значение по умолчанию	Диапазон значений
1	Поле «Идентификационный номер»	Автоматически	Отображает идентификационный номер объекта «POS-терминал» в системе	Натуральный числовой ряд	-	От 1 и выше. Зависит от количества объектов «POS-терминал» в системе
2					POS-терминал	

	Поле «Название»	Ввод значения в поле	Задаёт название объекта «POS-терминал» в системе	Латинский алфавит, кириллица и служебные символы		Строка, содержащая последовательность любых символов (буквы, цифры, служебные символы) без учета регистра. Количество символов – от 1 до 60.
3	Флажок «Отключить»	Установка флажком	Задаёт состояние объекта (включен или выключен) «POS-терминал» в системе	Булевский тип	Нет	Да – объект «POS-терминал» отключен и не используется Нет – объект «POS-терминал» включен и используется
4	Раскрывающийся список «Компьютер»	Выбор значения из списка	Задаёт родительский объект «Компьютер» в системе, к которому относится данный объект «POS-терминал»	Название зарегистрированных в системе объектов «Компьютер»	Название родительского объекта «Компьютер»	Зависит от количества объектов «Компьютер» в системе
Группа «Режимы записи»						
5	Раскрывающийся список «Режимы записи»	Выбор значения из списка	Задаёт режим записи	Название зарегистрированных в системе режимов записи «POS-терминала»	«Запись по началу/Концу чека»	«Запись по началу/Концу чека» «Непрерывная запись» «Покадровая запись»
	Поле «Интервал записи»	Ввод значения в поле	Задаёт интервал записи (сек)	Натуральный числовой ряд	30	
	Флажок «Детектор движения»	Установка флажком	Опция «Детектор движения»	Булевский тип	Да	Да – детектор движения используется Нет – детектор движения не используется
	Флажок «Только чеки»	Установка флажком	Опция «Только чеки»	Булевский тип	Нет	Да – отображаются на экране и включаются в базу данных титров только данные чеков, заключенные между началом и концом чека Нет – отображаются на экране и включаются в базу данных титров все данные обрабатываемых чеков

Группа «Настройки соединения»

6	Раскрывающийся список «Тип»	Выбор значения из списка	Задаёт тип соединения	Название поддерживаемых протоколов передачи данных	RS232	Зависит от количества поддерживаемых протоколов передачи данных
	Раскрывающийся список «Порт»	Выбор значения из списка или ввод значения в поле	Задаёт номер порта	Название доступных портов	COM1	Зависит от количества доступных портов
	Раскрывающийся список «Скорость»	Выбор значения из списка	Задаёт скорость соединения по протоколу RS232	Название поддерживаемых скоростей передачи данных	9600	Зависит от количества поддерживаемых скоростей передачи данных по протоколу RS232
	Раскрывающийся список «Чётность»	Выбор значения из списка	Задаёт режим чётности для протокола RS232	Название поддерживаемых режимов чётности	None	Зависит от количества поддерживаемых режимов чётности протокола RS232
	Флажок «DTR»	Установка флажком	Опция «DTR» для протокола RS232	Булевский тип	Нет	Да – управляющий сигнал «DTR» в протоколе RS232 используется Нет – управляющий сигнал «DTR» в протоколе RS232 не используется
	Флажок «RTS»	Установка флажком	Опция «RTS» для протокола RS232	Булевский тип	Нет	Да – управляющий сигнал «RTS» в протоколе RS232 используется Нет – управляющий сигнал «RTS» в протоколе RS232 не используется

Группа «Титрователи»

7	Список «Доступные титрователи»	Автоматически	Отображает список доступных в системе титрователей	–	–	–
	Список «Выбранные титрователи»	Автоматически	Отображает список используемых в системе титрователей	–	–	–
	Кнопки «>», «<», «>>», «<<»	Нажатие на кнопку	Выбор используемых титрователей	–	–	–
8	Кнопка «Дополнительно»	Нажатие на кнопку	Доступ к дополнительным параметрам настройки	–	–	–

			системного объекта «POS-терминал»			
9	Поле «Размер архива чеков»	Ввод значения в поле	Задаёт значение размера (дни) базы данных чеков	Натуральный числовой ряд	30	

Панель настройки интерфейсного объекта Поиск по титрам

Внешний вид панели настройки интерфейсного объекта **Поиск по титрам** представлен на рисунке.

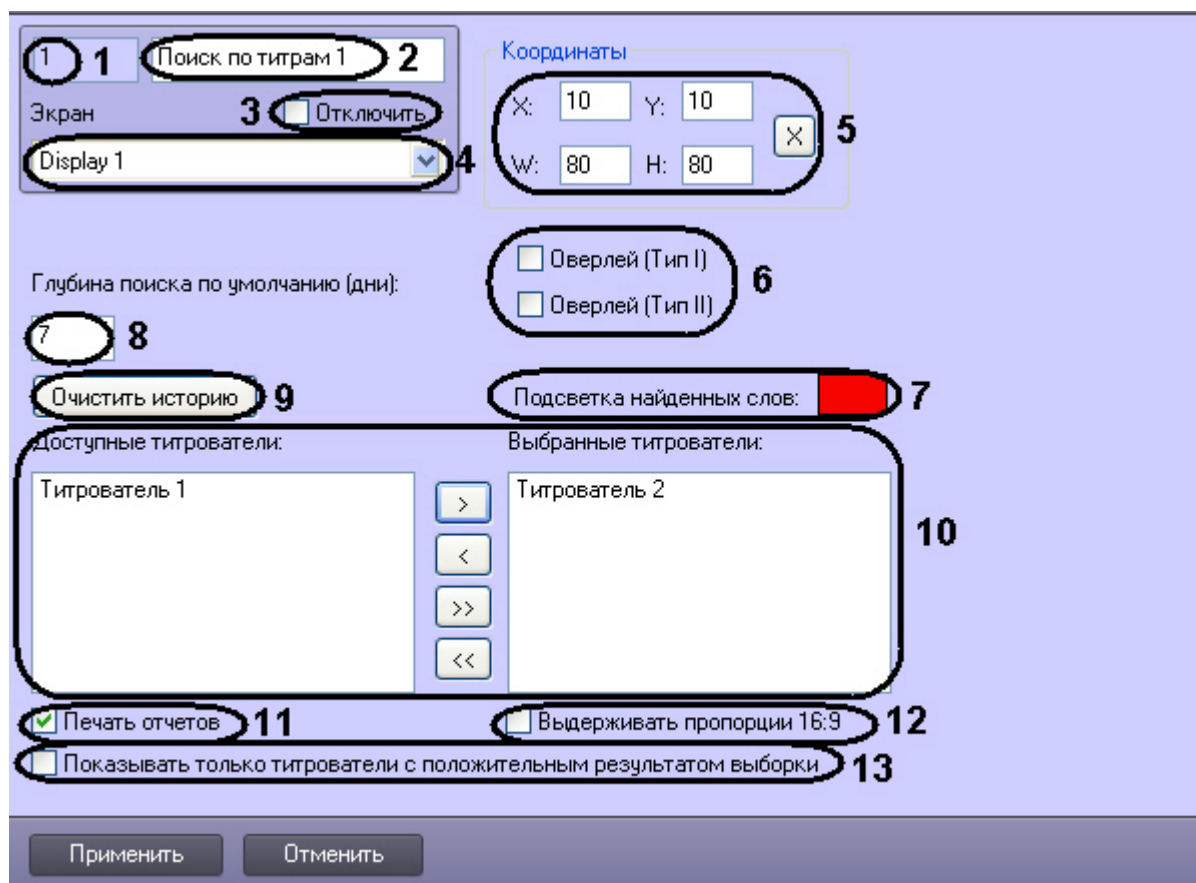

Описание параметров настройки интерфейсного объекта **Поиск по титрам** приведено в таблице.

№ п/п	Название параметра	Способ задания значения параметра	Описание параметра	Представление	Значение по умолчанию	Диапазон значений
1	Поле «Идентификационный номер»	Автоматически	Отображает идентификационный номер объекта Поиск по титрам в системе	Натуральный числовой ряд	-	От 1 и выше. Зависит от количества объектов Поиск по титрам в системе
2	Поле «Название»	Ввод значения в поле	Задаёт название объекта Поиск по титрам в системе	Латинский алфавит, кириллица и служебные символы	Поиск по титрам	Строка, содержащая последовательность любых символов (буквы, цифры, служебные символы) без учета регистра. Количество символов – от 1 до 60.

3	Флажок «Отключить»	Установка флажком	Задаёт состояние объекта (включен или выключен) Поиск по титрам в системе	Булевский тип	Нет	Да – объект Поиск по титрам отключен и не используется Нет – объект Поиск по титрам включен и используется
4	Раскрывающийся список «Экран»	Выбор значения из списка	Задаёт родительский объект «Экран» в системе, к которому относится данный объект Поиск по титрам	Название зарегистрированных в системе объектов «Экран»	Название родительского объекта «Экран»	Зависит от количества объектов «Экран» в системе
Группа «Координаты»						
5	Поле «X»	Ввод значения в поле	Задаёт координату по горизонтальной оси X левого верхнего угла окна интерфейсного объекта Поиск по титрам на экране	% относительно ширины экрана компьютера	10	От 0 до M*100, где M – количество установленных мониторов видеонаблюдения
	Поле «Y»	Ввод значения в поле	Задаёт координату по вертикальной оси Y левого верхнего угла окна интерфейсного объекта Поиск по титрам на экране	% относительно высоты экрана компьютера	10	От 0 до M*100, где M – количество установленных мониторов видеонаблюдения
	Поле «W»	Ввод значения в поле	Задаёт ширину окна интерфейсного объекта Поиск по титрам	% относительно ширины экрана компьютера	80	От 0 до M*100, где M – количество установленных мониторов видеонаблюдения
	Поле «H»	Ввод значения в поле	Задаёт высоту окна интерфейсного объекта Поиск по титрам	% относительно высоты экрана компьютера	80	От 0 до M*100, где M – количество установленных мониторов видеонаблюдения
	Кнопка «X»	Нажатие на кнопку	Вывод тестового окна для визуального задания координат окна интерфейсного объекта Поиск по титрам	-	-	-
Группа «Оверлей»						
6	Флажок «Оверлей (Тип I)»	Установка флажком	Включение оверлея (тип I) для обработки видеоизображения	Булевский тип	Нет	Да – оверлей (тип I) используется Нет – оверлей (тип I) не используется
				Булевский тип	Нет	

	Флажок «Оверлей (Тип I I)»	Установка флажком	Включение оверлея (тип I I) для обработки видеоизображения			Да – оверлей (тип I I) используется Нет – оверлей (тип I I) не используется
Группа «Подсветка найденных слов»						
7	Поле «Цвет»	Автоматически	Отображает цвет, используемый для подсветки найденных слов	Цветовая палитра	Красный цвет	Зависит от параметров системной палитры цветов
	Поле «Цвет»	Двойной щелчок левой кнопкой мыши	Выбор цвета, используемого для подсветки найденных слов (вывод стандартного диалогового окна Windows «Выбор цвета»)	-	-	-
8	Поле «Глубина поиска по умолчанию»	Ввод значения в поле	Задаёт глубину поиска (дни) по базе данных титров	Натуральный числовой ряд	7	
9	Кнопка «Очистить»	Нажатие на кнопку	Очищает историю пользовательских запросов в интерфейсном окне Поиск по титрам	-	-	-
Группа «Титрователи»						
10	Список «Доступные титрователи»	Автоматически	Отображает список доступных титрователей	-	-	-
	Список «Выбранные титрователи»	Автоматически	Отображает список используемых титрователей	-	-	-
	Кнопки «>», «<<», «>>», «<<<»	Нажатие на кнопку	Выбор используемых титрователей	-	-	-
11	Флажок «Печать отчетов»	Установка флажком	Опция «Печать отчетов»	Булевский тип	Да	Да – оператор может выводить результаты поиска на печать Нет – оператор не может выводить результаты поиска на печать
12	Флажок «Выдерживать пропорции 16:9»	Установка флажком	Опция «Выдерживать пропорции 16:9»	Булевский тип	Нет	Да – архив отображается в формате 16:9 Нет - архив отображается в формате 4:3
13	Флажок «Показывать только титрователи с	Установка флажком	Опция «Показывать только титрователи с	Булевский тип	Нет	Да – отображаются только титрователи,

	положительным результатом выборки»		положительным результатом выборки»		для которых был получен положительный результат поискового запроса
					Нет – отображаются все титрователи

Панель настройки интерфейсного объекта Чек вьювер

Внешний вид панели настройки интерфейсного объекта **Чек вьювер** представлен на рисунке.

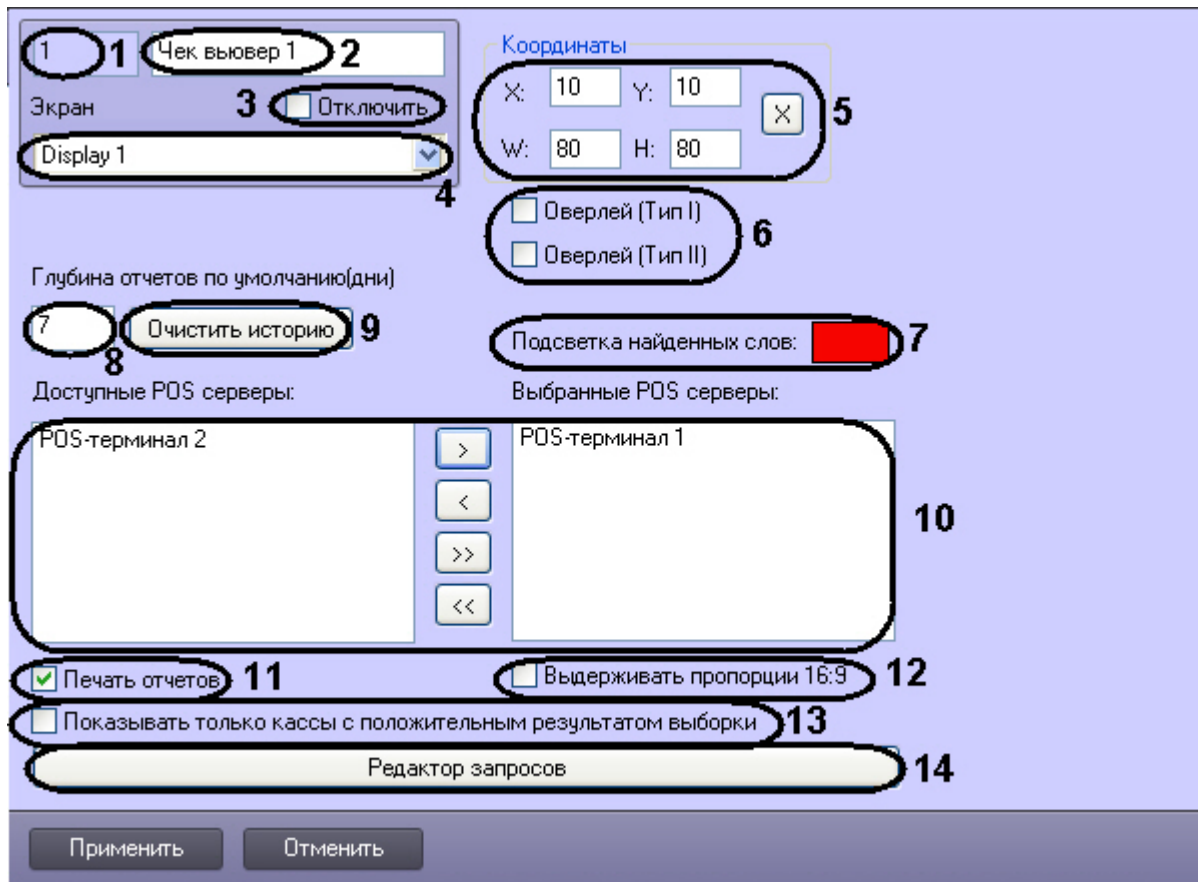

Описание параметров настройки интерфейсного объекта **Чек вьювер** приведено в таблице.

№ п/п	Название параметра	Способ задания значения параметра	Описание параметра	Представление	Значение по умолчанию	Диапазон значений
1	Поле «Идентификационный номер»	Автоматически	Отображает идентификационный номер объекта Чек вьювер в системе	Натуральный числовой ряд	-	От 1 и выше. Зависит от количества объектов Чек вьювер в системе
2	Поле «Название»	Ввод значения в поле	Задаёт название объекта Чек вьювер в системе	Латинский алфавит, кириллица и служебные символы	Чек вьювер	Строка, содержащая последовательность любых символов (буквы, цифры, служебные символы) без учета регистра.

						Количество символов – от 1 до 60.
3	Флажок «Отключить»	Установка флажком	Задаёт состояние объекта (включен или выключен) Чек выювер в системе	Булевский тип	Нет	Да – объект Чек выювер отключен и не используется Нет – объект Чек выювер включен и используется
4	Раскрывающийся список «Экран»	Выбор значения из списка	Задаёт родительский объект «Экран» в системе, к которому относится данный объект Чек выювер	Название зарегистрированных в системе объектов «Экран»	Название родительского объекта «Экран»	Зависит от количества объектов «Экран» в системе
Группа «Координаты»						
5	Поле «X»	Ввод значения в поле	Задаёт координату по горизонтальной оси X левого верхнего угла окна интерфейсного объекта Чек выювер на экране	% относительно ширины экрана компьютера	10	От 0 до М*100, где М – количество установленных мониторов видеонаблюдения
	Поле «Y»	Ввод значения в поле	Задаёт координату по вертикальной оси Y левого верхнего угла окна интерфейсного объекта Чек выювер на экране	% относительно высоты экрана компьютера	10	От 0 до М*100, где М – количество установленных мониторов видеонаблюдения
	Поле «W»	Ввод значения в поле	Задаёт ширину окна интерфейсного объекта Чек выювер	% относительно ширины экрана компьютера	80	От 0 до М*100, где М – количество установленных мониторов видеонаблюдения
	Поле «H»	Ввод значения в поле	Задаёт высоту окна интерфейсного объекта Чек выювер	% относительно высоты экрана компьютера	80	От 0 до М*100, где М – количество установленных мониторов видеонаблюдения
	Кнопка «X»	Нажатие на кнопку	Вывод тестового окна для визуального задания координат окна интерфейсного объекта Чек выювер	-	-	-
Группа «Оверлей»						
6	Флажок «Оверлей (Тип I)»	Установка флажком	Включение оверлея (тип I) для обработки видеоизображения	Булевский тип	Нет	Да – оверлей (тип I) используется

						Нет – оверлей (тип I) не используется
	Флажок «Оверлей (Тип I I)»	Установка флажком	Включение оверлея (тип I I) для обработки видеоизображения	Булевский тип	Нет	Да – оверлей (тип I I) используется Нет – оверлей (тип I I) не используется
Группа «Подсветка найденных слов»						
7	Поле «Цвет»	Автоматически	Отображает цвет, используемый для подсветки найденных слов	Цветовая палитра	Красный цвет	Зависит от параметров системной палитры цветов
	Поле «Цвет»	Двойной щелчок левой кнопкой мыши	Выбор цвета, используемого для подсветки найденных слов (вывод стандартного диалогового окна Windows «Выбор цвета»)	-	-	-
8	Поле «Глубина отчетов по умолчанию»	Ввод значения в поле	Задаёт глубину поиска (дни) по базе данных чеков	Натуральный числовой ряд	7	
9	Кнопка «Очистить»	Нажатие на кнопку	Очищает историю пользовательских запросов в интерфейсном окне Чек выювер	-	-	-
Группа «POS серверы»						
10	Список «Доступные POS серверы»	Автоматически	Отображает список доступных POS-терминалов	-	-	-
	Список «Выбранные POS серверы»	Автоматически	Отображает список используемых POS-терминалов	-	-	-
	Кнопки «>», «<>», «>>», «<<<»	Нажатие на кнопку	Выбор используемых POS-терминалов	-	-	-
11	Флажок «Печать отчетов»	Установка флажком	Опция «Печать отчетов»	Булевский тип	Да	Да – оператор может выводить результаты поиска на печать Нет – оператор не может выводить результаты поиска на печать
12	Флажок «Выдерживать пропорции 16:9»	Установка флажком	Опция «Выдерживать пропорции 16:9»	Булевский тип	нет	Да – архив отображается в формате 16:9 Нет - архив отображается в формате 4:3

13	Флажок «Показывать только кассы с положительным результатом выборки»	Установка флажком	Опция «Показывать только кассы с положительным результатом выборки»	Булевский тип	Нет	Да – отображаются только POS-терминалы, для которых был получен положительный результат поискового запроса Нет – отображаются все POS-терминалы
14	Кнопка «Редактор запросов»	Нажатие на кнопку	Доступ к редактированию пользовательских поисковых запросов по базе данных чеков	–	–	–

Панель настройки раздела POS-Интеллект с помощью утилиты tweeki.exe

Внешний вид панели настройки раздела **POS-Интеллект** приведен на рисунке.

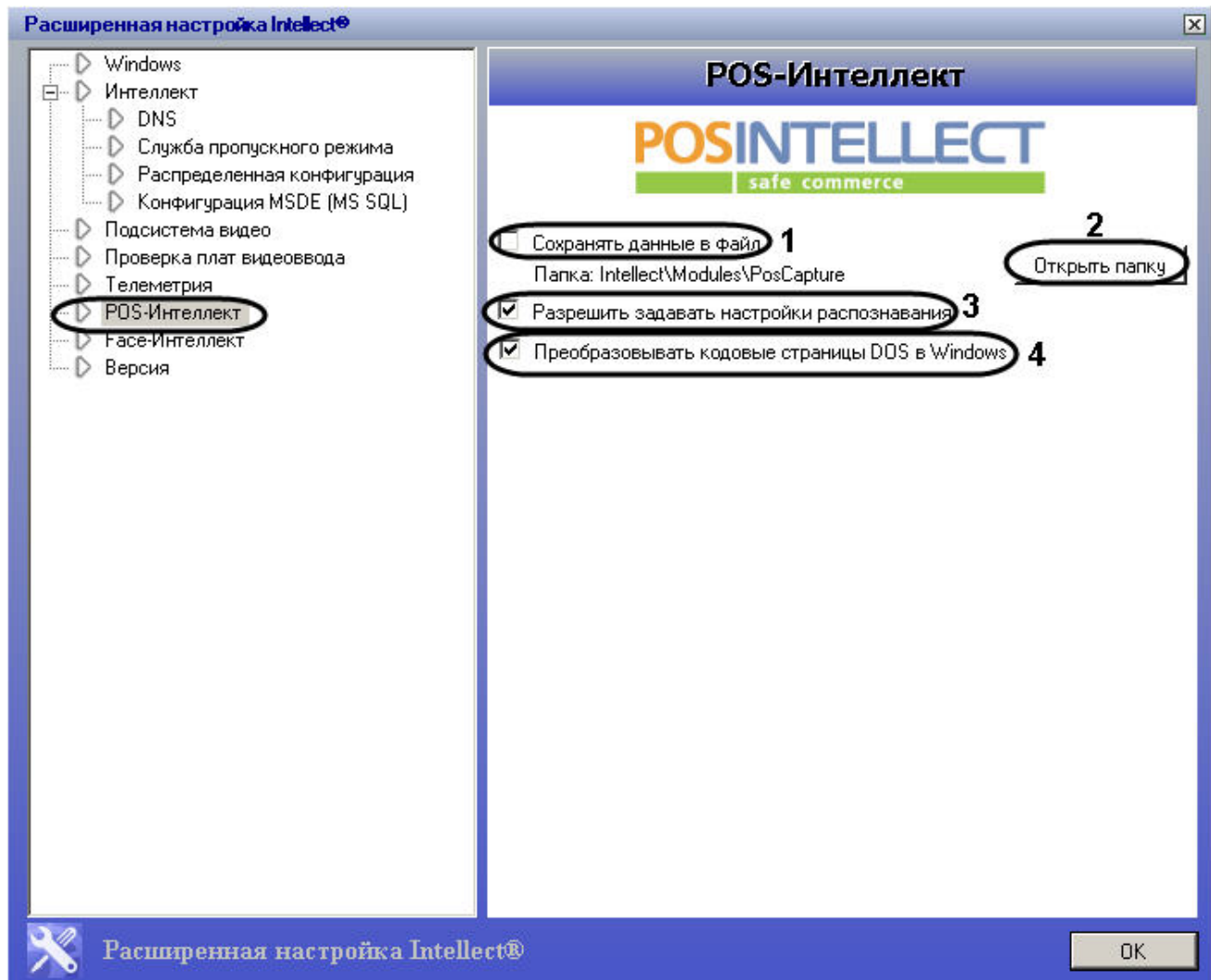

Описание параметров настройки раздела **POS-Интеллект** приведено в таблице.

№п/п	Название параметра	Описание параметра	Представление	Значение по умолчанию	Диапазон значений
------	--------------------	--------------------	---------------	-----------------------	-------------------

		Способ задания значения параметра				
1	Сохранять данные в файл	Установка флажком	Включение и выключение функции ведения лог-файлов POS-терминалов	Булевский тип	Нет	Да - данные, поступающие от POS-терминалов, сохраняются в файлы лога. Нет - лог не ведется.
2	Открыть папку	Нажатие на кнопку	Кнопка предназначена для перехода к папке, где хранятся лог-файлы POS-терминалов	-	-	-
3	Разрешить задавать настройки распознавания	Установка флажком	Флажок включает или выключает возможность редактировать шаблоны парсера	Булевский тип	Да	Да - имеется возможность редактировать шаблоны парсера. Нет - возможность редактировать шаблоны отсутствует.
4	Преобразовывать кодовые страницы DOS в Windows	Установка флажком	Флажок устанавливается, если POS-терминал отправляет данные в кодировке DOS	Булевский тип	Да	Да - данные присылаются в кодировке DOS и преобразовываются в кодировку Windows. Нет - данные присылаются в правильной кодировке, и переводировка не требуется.

Приложение 2. Подключение POS-сервера к кассовому терминалу

В зависимости от программно-аппаратной платформы кассового терминала подключение к нему POS-сервера с установленным программным комплексом *POS Интеллект* производится одним из трех способов:

1. POS-сервер подключается к свободному COM-порту кассового терминала
2. POS-сервер подключается к порту принтера чеков кассового терминала
3. POS-сервер подключается к кассовому терминалу по локальной сети

Примечание.

Для получения информации о возможностях программно-аппаратной платформы кассового терминала рекомендуется обратиться в компанию, установившую систему автоматизации торговли.

Подключение POS-сервера к COM-порту кассового терминала

Подключение POS-сервера к COM-порту кассового терминала может быть реализовано в случае, если программно-аппаратная платформа кассового терминала допускает дублирование данных о кассовых операциях на его свободный COM-порт. Для установления подключения необходимо соединить свободный COM-порт кассового терминала с COM-портом POS-сервера.

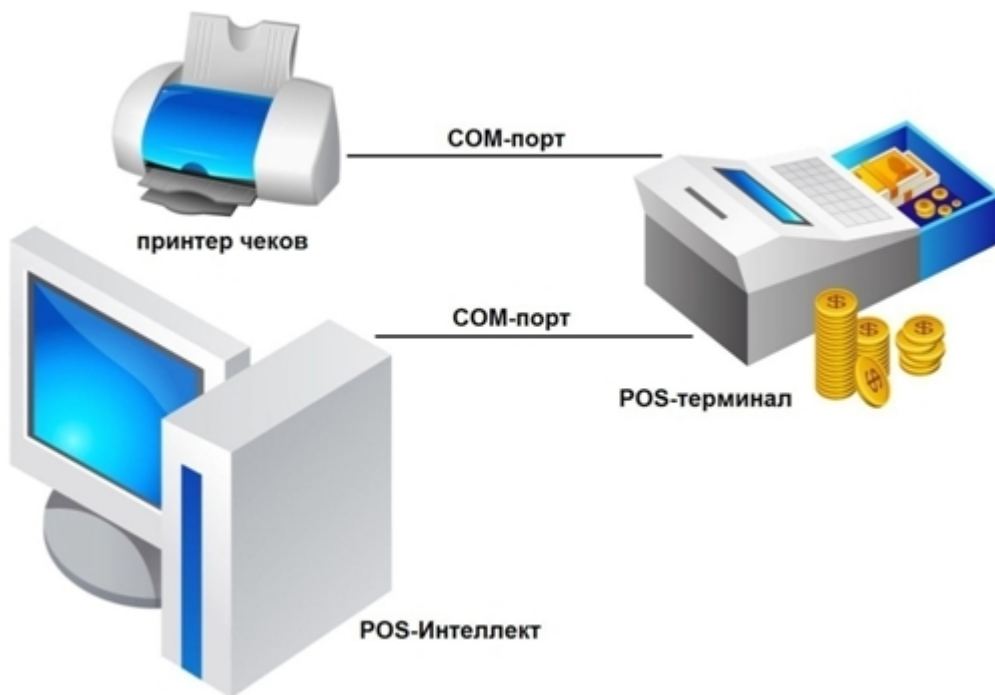

Подключение POS-сервера к порту принтера чеков кассового терминала

В случае, если подключение POS-сервера к свободному COM-порту кассового терминала невозможно, POS-сервер может быть подключен к порту принтера чеков.

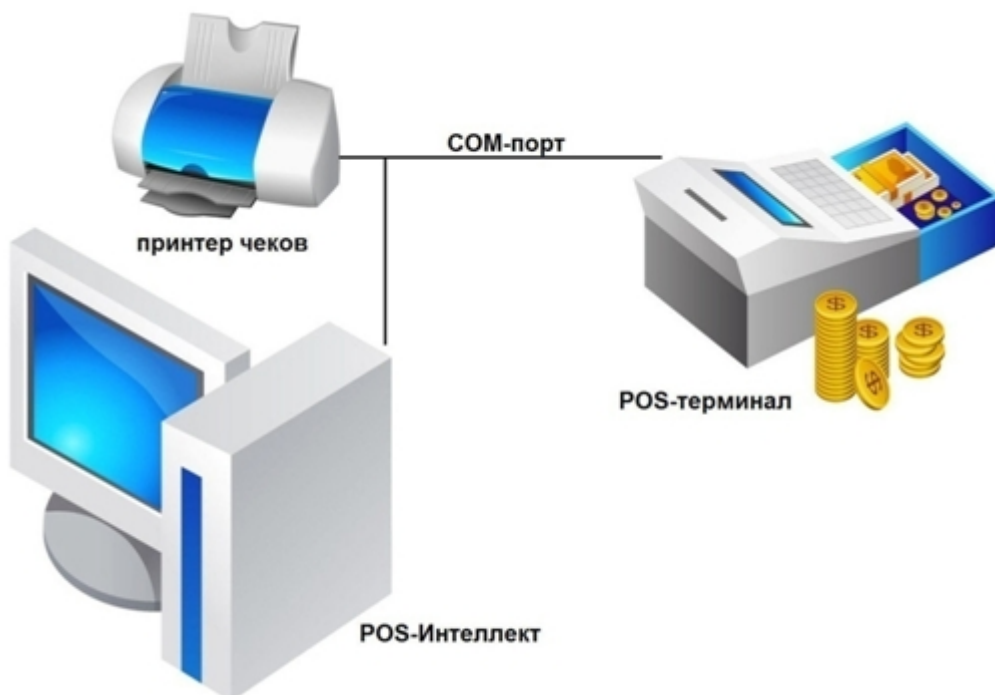

Для использования данного типа подключения необходимо убедиться в выполнении следующих условий:

1. Принтер чеков поддерживает стандарт связи RS-232
2. Данные от кассового терминала передаются на принтер чеков в текстовом формате

Для подключения POS-сервера к порту принтера чеков рекомендуется использовать Y-кабель.



Внимание!

Подключение POS-сервера к последовательным портам кассового терминала следует проводить при выключенном питании. В противном случае возможен выход оборудования из строя.

Подключение POS-сервера по локальной сети

Подключение POS-сервера к кассовому терминалу по локальной сети может быть реализовано в случае, если программно-аппаратная платформа кассового терминала допускает передачу данных о кассовых операциях в локальную сеть с использованием протокола TCP/IP или UDP.

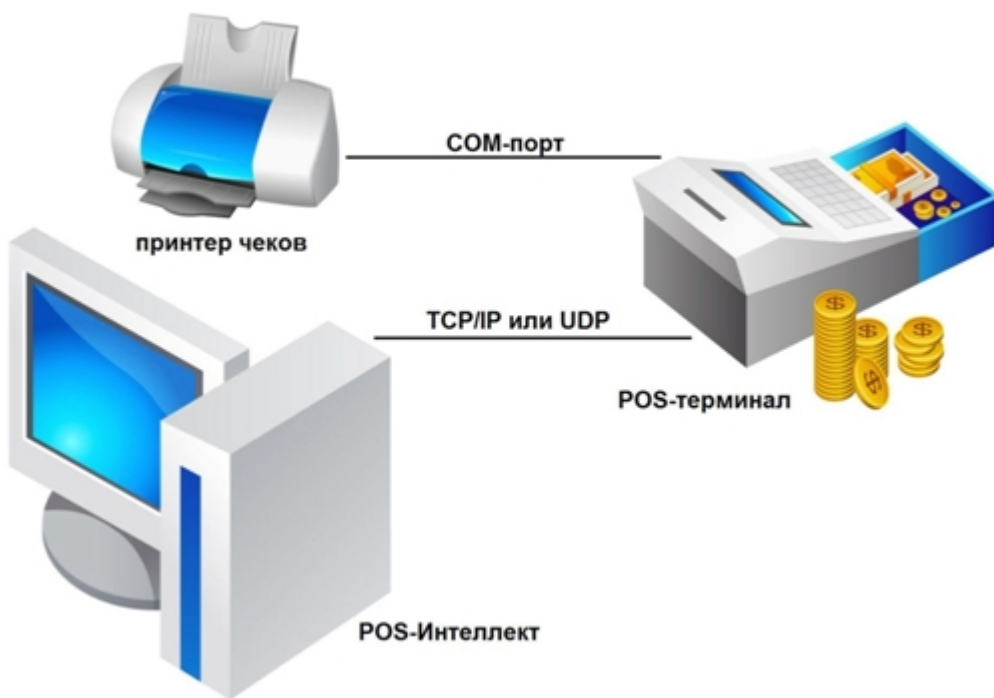

Для использования данного типа подключения необходимо убедиться в выполнении следующих условий:

1. Кассовый терминал соединен с маршрутизатором локальной сети торговой системы
2. Кассовый терминал настроен на передачу данных о кассовых операциях в локальную сеть
3. Маршрутизатор соединен с POS-сервером

Примечание.

Маршрутизацию данных от кассовых терминалов на POS-сервер может осуществлять торговый сервер, соединенный с POS-сервером по локальной сети.

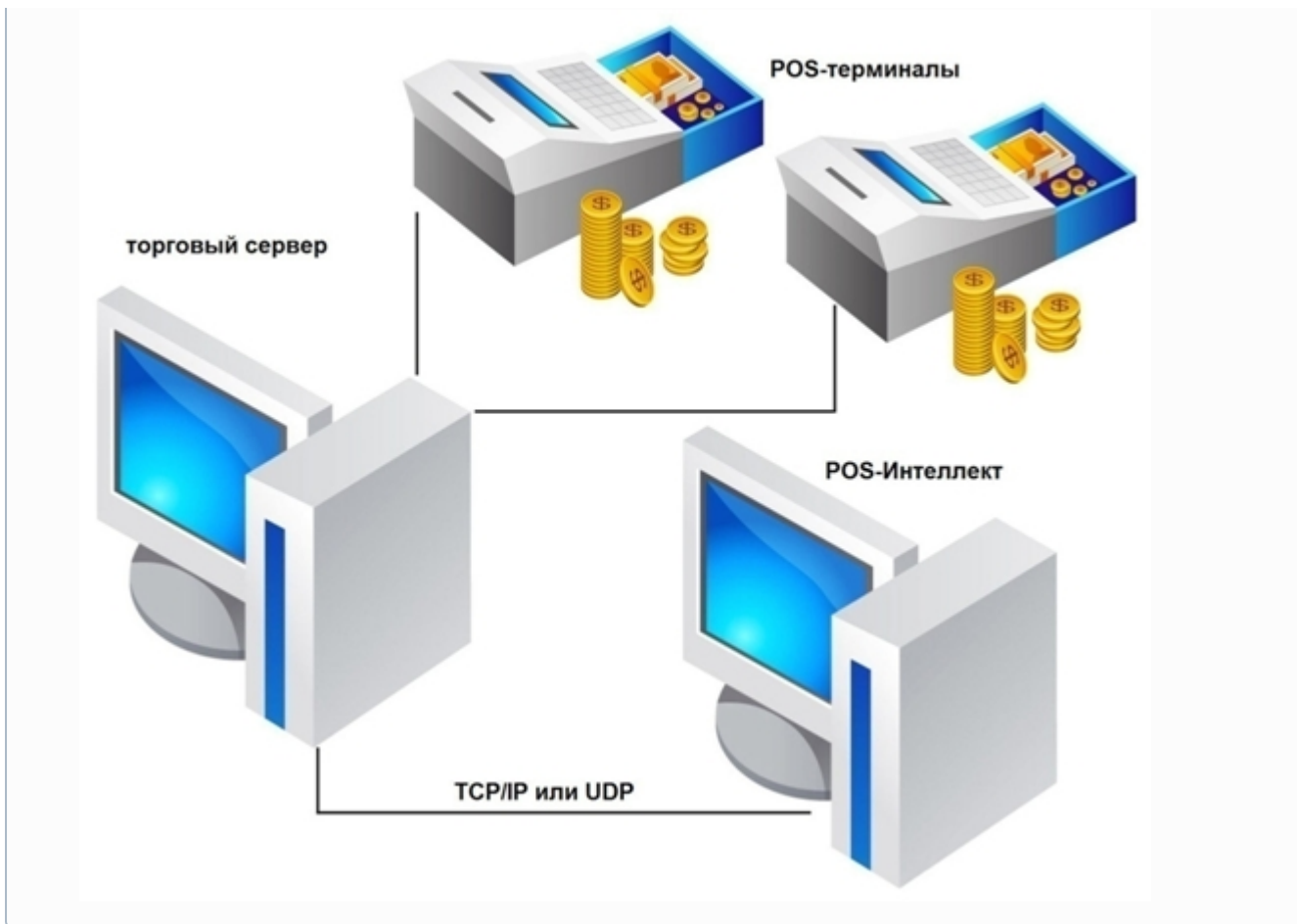

Дополнительные коммуникационные устройства

На странице:

- Удлинитель интерфейса RS-232
- Устройства, устанавливаемые на POS-сервере

Удлинитель интерфейса RS-232

В случае использования интерфейса RS-232 требуемая дальность передачи данных от кассового терминала может превышать предельно допустимую длину соединительного кабеля. В этом случае для удлинения интерфейса RS-232 можно использовать следующие типы коммуникационных устройств:

1. Повторители интерфейса RS-232
2. Конвертеры интерфейса RS-232 в RS-422/485
3. Конвертеры интерфейса RS-232 в Ethernet

Примечание.

В случае использования конвертера интерфейса RS-232 в Ethernet POS-сервер подключается к кассовому терминалу по локальной сети.

Устройства, устанавливаемые на POS-сервере

Количество кассовых терминалов, подключаемых по COM-интерфейсу к POS-серверу, может превышать количество его свободных COM-портов. В этом случае допускается использовать следующие типы коммуникационных устройств (устанавливаются на POS-сервере):

1. Мультипортовые платы последовательных интерфейсов RS-232/422/485
2. Мультипортовые конвертеры последовательных интерфейсов RS-232/422/485 в интерфейс USB (Serial-USB)

3. Мультипортовые конвертеры последовательных интерфейсов RS-232/422/485 в Ethernet (Serial-Ethernet)

Примечание.

Выбор коммуникационного устройства определяется архитектурой соединения кассовых терминалов с POS-сервером.

Проверка подключения POS-сервера к кассовому терминалу

Проверка подключения к кассовому терминалу может быть выполнена на POS-сервере при помощи программы «HyperTerminal». Данная программа распространяется бесплатно и не входит в комплект поставки ОС Windows.

Примечание.

Сведения о работе с программой «HyperTerminal» приведены в официальной справочной документации по данной программе.

Чтобы проверить подключение к кассовому терминалу, необходимо выполнить следующую последовательность действий:

1. Запустить программу «HyperTerminal» на POS-сервере. В результате выполнения операции появится окно программы, а также диалоговое окно «Описание подключения».

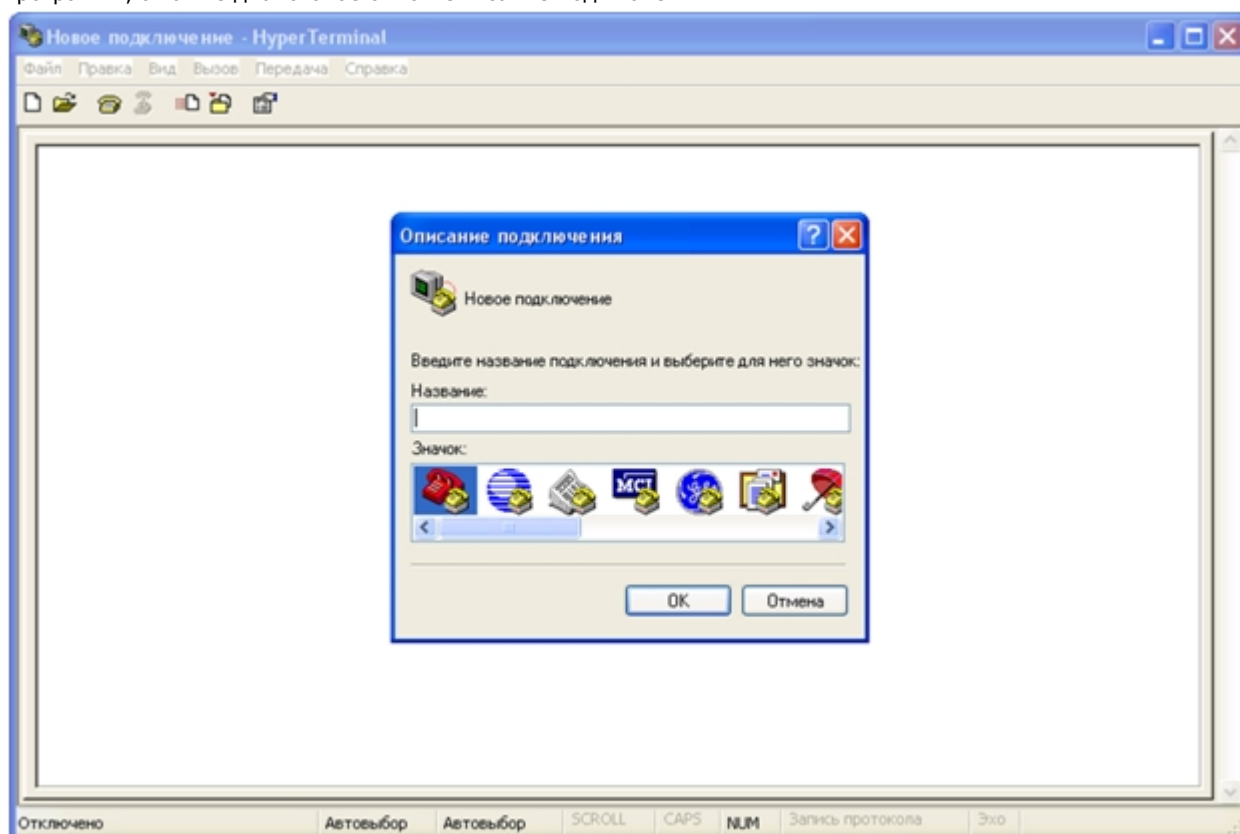

2. В поле «Название» диалогового окна «Описание подключения» ввести описательное название подключения к кассовому терминалу, после чего нажать «OK».

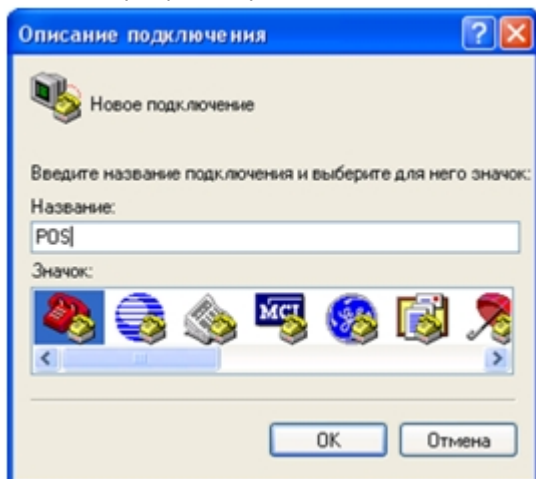

3. В результате выполнения операции появится диалоговое окно «Подключение». Из раскрывающегося списка «Подключаться через» диалогового окна «Подключение» выбрать требуемый тип сетевого интерфейса.

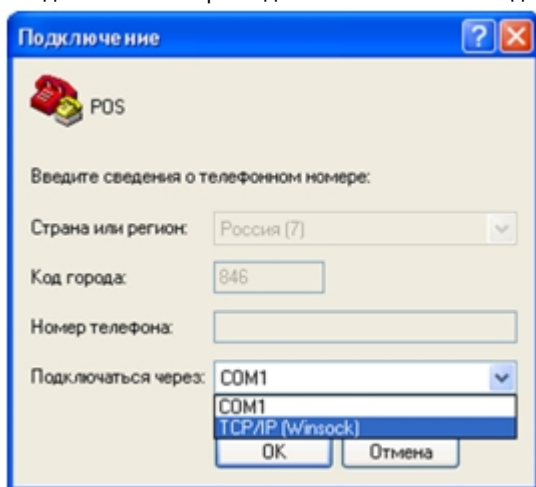

Примечание.

Тип сетевого интерфейса задается исходя из способа подключения POS-сервера к кассовому терминалу.

4. Если выбран тип интерфейса TCP/IP (Winsock), в поле «Порт» диалогового окна «Подключение» ввести номер используемого локального порта, после чего нажать «OK».

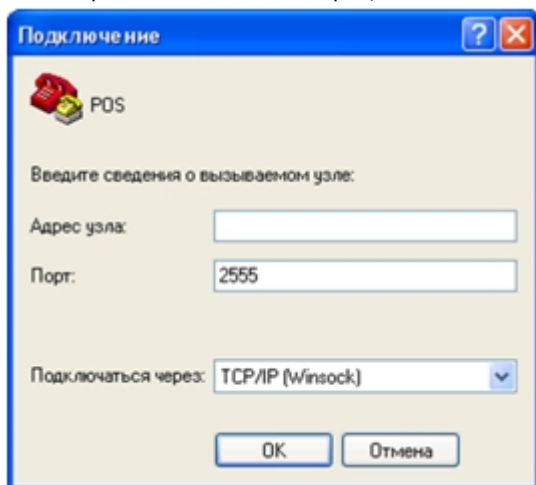

Примечание.

После задания параметров подключения по интерфейсу TCP/IP (Winsock) появится окно с сообщением о невозможности подключения. Следует нажать «OK» для закрытия данного окна, после чего выполнить команду главного меню «Вызов» > «Ждать звонка» программы «HyperTerminal»

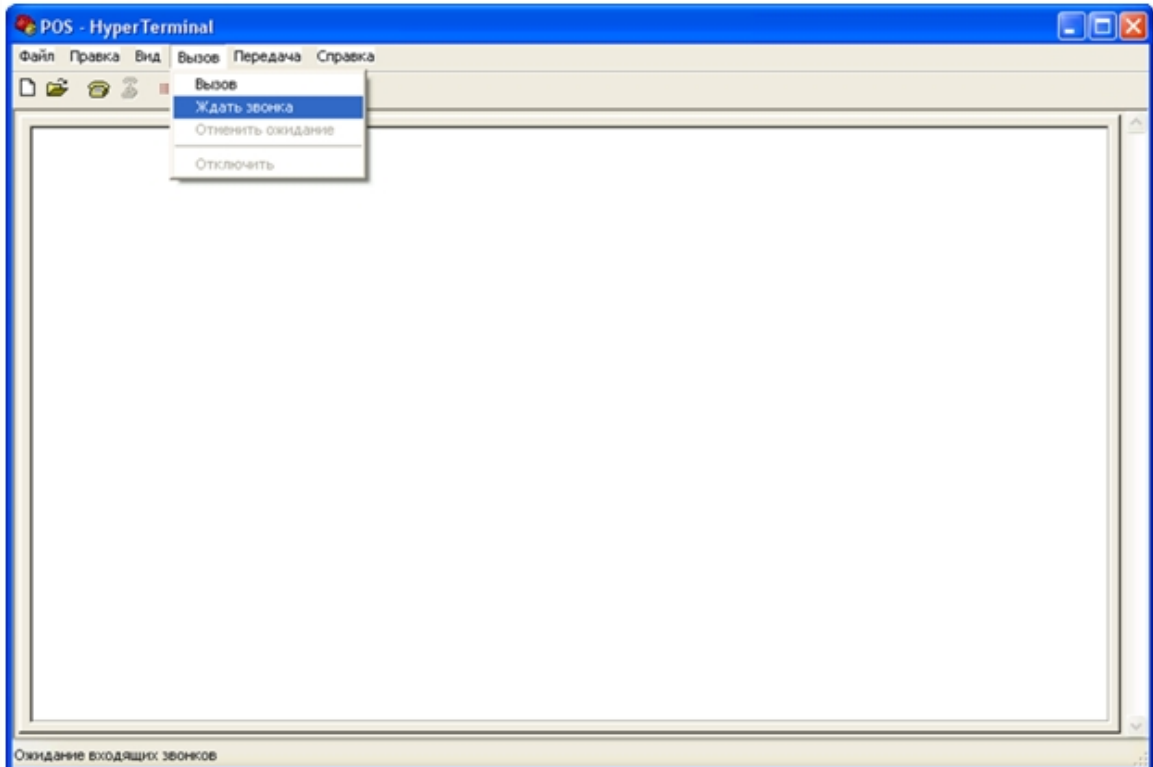
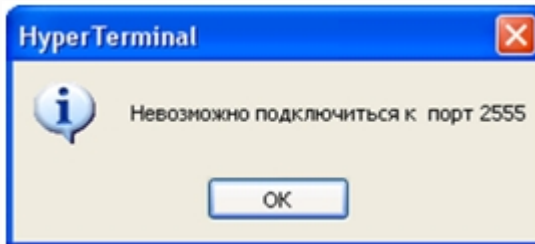

5. Если выбран тип интерфейса COM, нажать «OK». В появившемся диалоговом окне «Свойства: COM» задать требуемые параметры COM-порта, после чего нажать «OK».

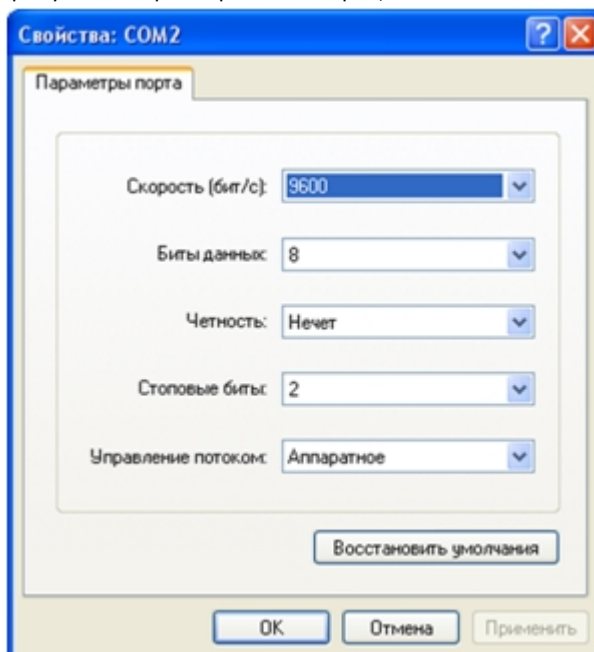

Примечание.

Задаваемые параметры подключения должны соответствовать настройкам передачи данных кассового терминала.

6. Начать передачу данных от кассового терминала на POS-сервер
7. В том случае, если подключение установлено успешно, в окне «HyperTerminal» будут отображаться данные с кассового терминала.

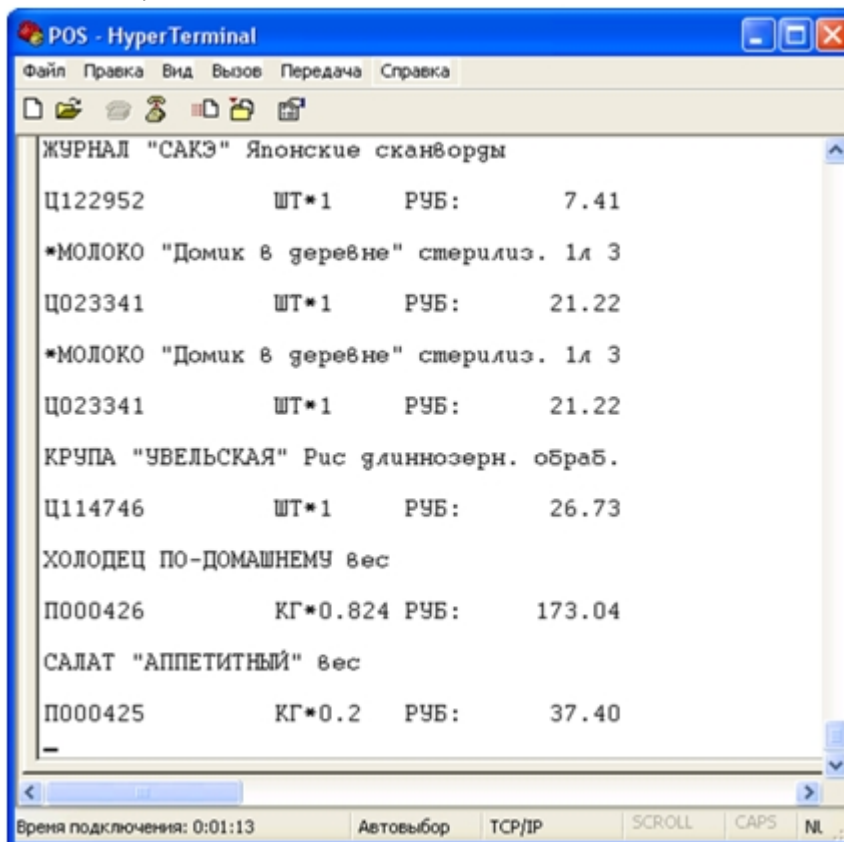

8. Выполнить команду главного меню «Вызов» > «Отключить» программы «HyperTerminal» для прерывания сеанса связи с кассовым терминалом
9. Для проверки подключения ко всем требуемым кассовым терминалам выполнить команду главного меню «Файл» > «Новое подключение» программы «HyperTerminal» и повторить шаги 2-8
10. Закрыть программу «HyperTerminal»

Проверка подключения POS-сервера к кассовому терминалу завершена.

Приложение 3. LOG-файлы

Вводные сведения

LOG-файлы представляют собой текстовые файлы, содержащие протокол по работе системы *POS-Интеллект*.

Пример LOG-файла представлен на рисунке.

```
pos_process_1.log - Блокнот
Файл  Правка  Формат  Вид  Справка

14:16:57 ЧЕК 58040/207686 КПК: 67400
1:БЛИН С КУРИНОЙ ГРУДК.....2...184.00
2:КАРТОФЕЛЬНОЕ ПЮРЕ.....2...76.00
3:БЛИН С КАРАМЕЛЬЮ И Я.....2...160.00
4:ОРЕХ МИНДАЛЬНЫЙ В НА.....1...21.00
5:ЧАЙ "АХМАД" ЧЁРНЫЙ.....2...60.00
6:КВАС 0,3.....1...33.00
-----
ИТОГ:.....534.00
-----
1:НАЛИЧНЫЕ.....540.00
СДАЧА:.....6.00
=====
13:51:48
+00000000000162:КОФЕ СО СЛИВКАМИ
1 ШТ * 36.00.....36.00
=====
13:52:13 ЧЕК 58029/207675 КПК: 67389
1:БЛИН СО СГУЩ. МОЛ.....1...65.00
2:ОРЕХ МИНДАЛЬНЫЙ В НА.....1...21.00
3:ГРЕЧКА ДВЕ СОСИСКИ.....1...77.00
4:АПЕЛЬСИНОВЫЙ СОК 250.....1...38.00
5:БОРЩ "ТЕРЕМКОВСКИЙ".....1...69.00
6:БЛИН С ВЕТЧИНОЙ И СЫ.....1...91.00
7:КОФЕ СО СЛИВКАМИ.....1...36.00
-----
ИТОГ:.....397.00
-----
1:НАЛИЧНЫЕ.....400.00
```

LOG-файлы формируются системой автоматически и находятся в папке «<Директория установки POS-Интеллект>\Modules\PosCapture».

Включение и выключение функции ведения LOG-файлов

Включение и выключение функции ведения LOG-файлов осуществляется при помощи утилиты **Расширенная настройка**.

Для включения (выключения) функции ведения LOG-файлов следует установить (снять) флажок **Сохранять данные в файл** на вкладке *POS-Интеллект*.

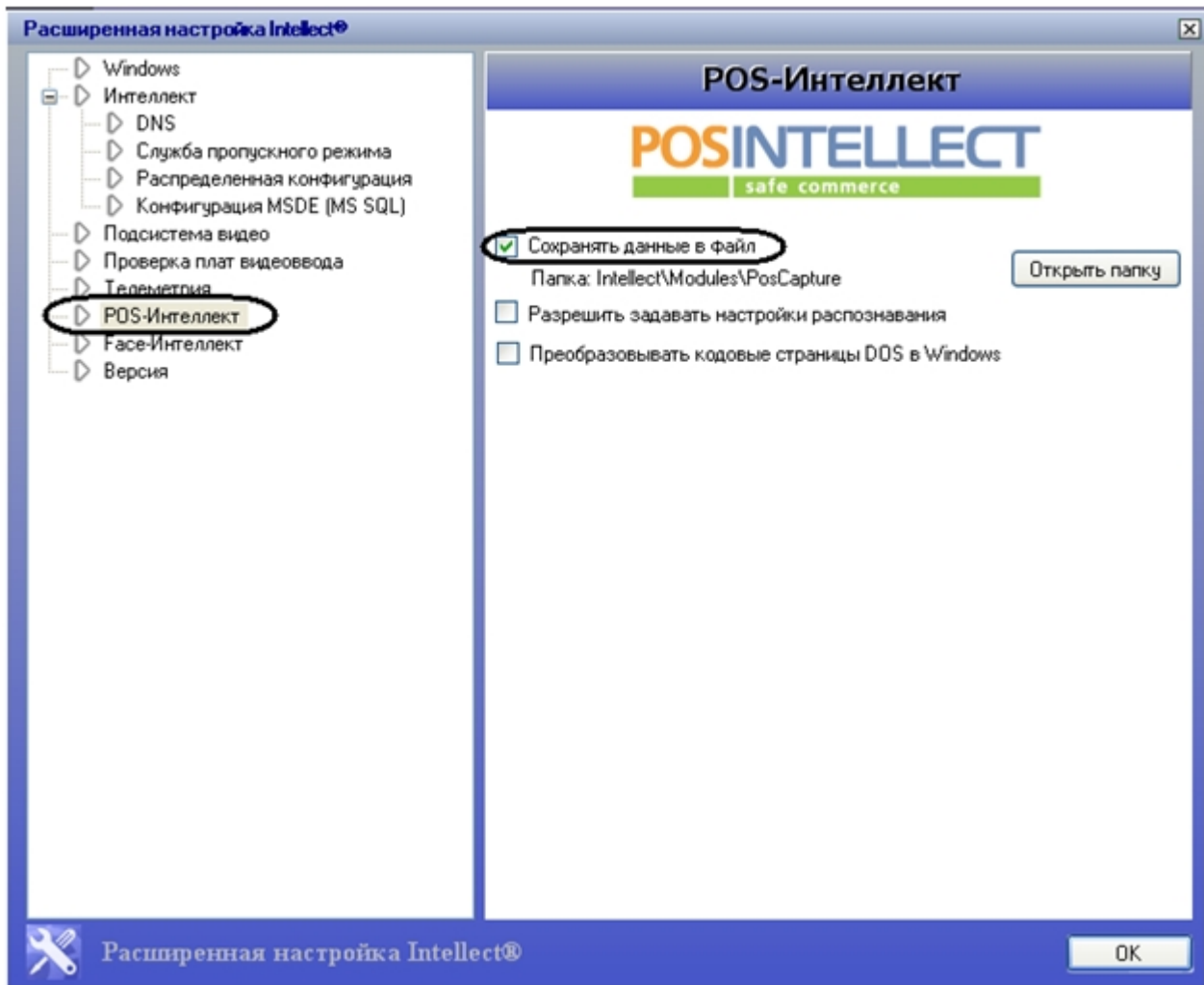

Примечание.

Максимальный размер LOG-файла составляет 1 Мбайт.

Просмотр LOG-файлов

Для доступа к LOG-файлам следует открыть в проводнике Windows папку «<Директория установки POS-Интеллект>\Modules\PosCapture» или нажать кнопку «Открыть папку» в утилите *Расширенная настройка* (вкладка **POS-Интеллект**).

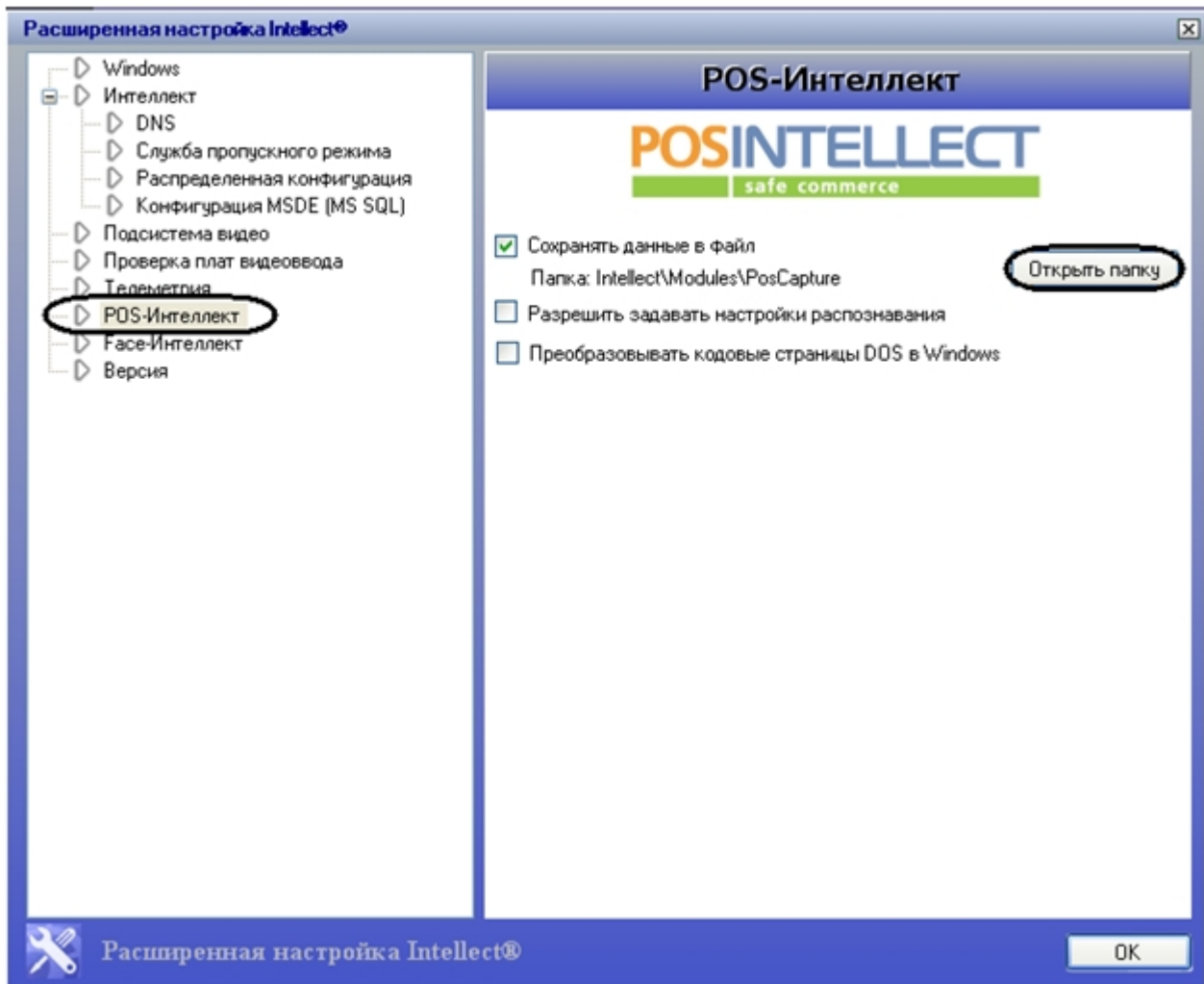

Пример содержимого папки с LOG-файлами представлен на рисунке.

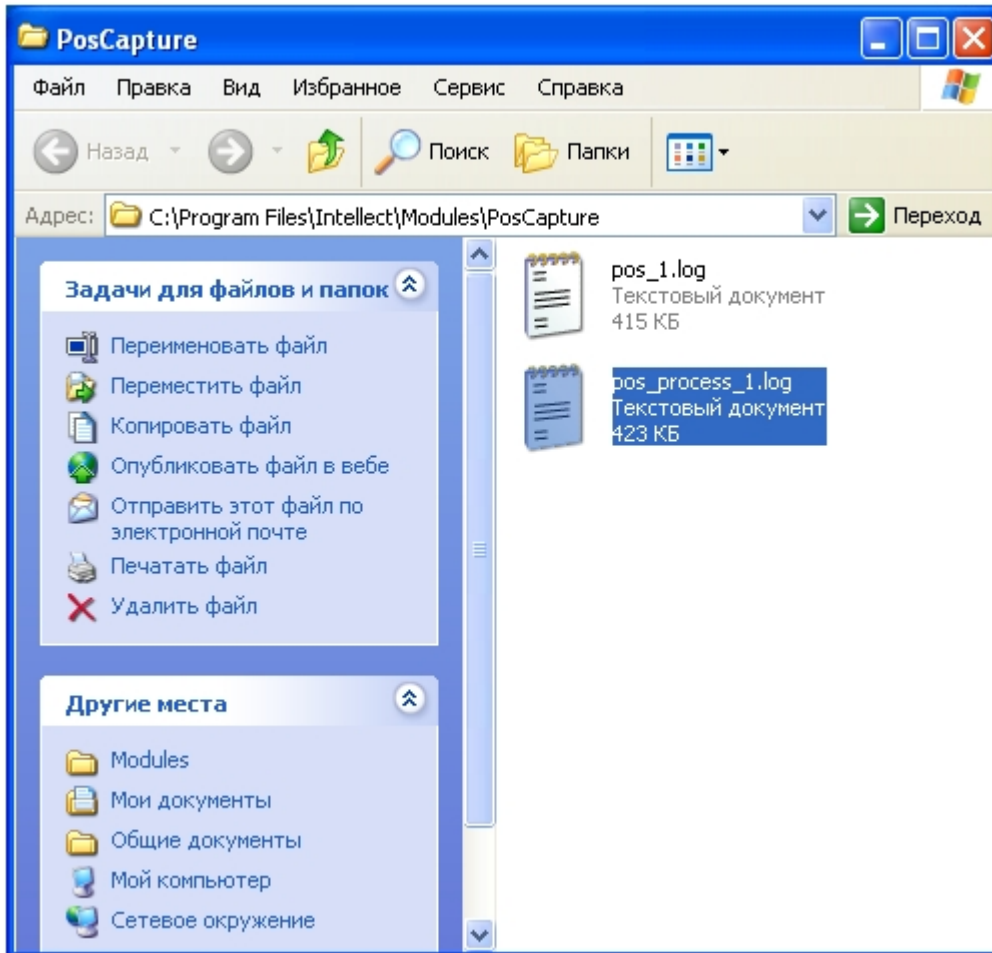

Просмотр LOG-файлов осуществляется при помощи обычного текстового редактора (например, «Блокнот» («Notepad»), входящего в состав ОС Windows).

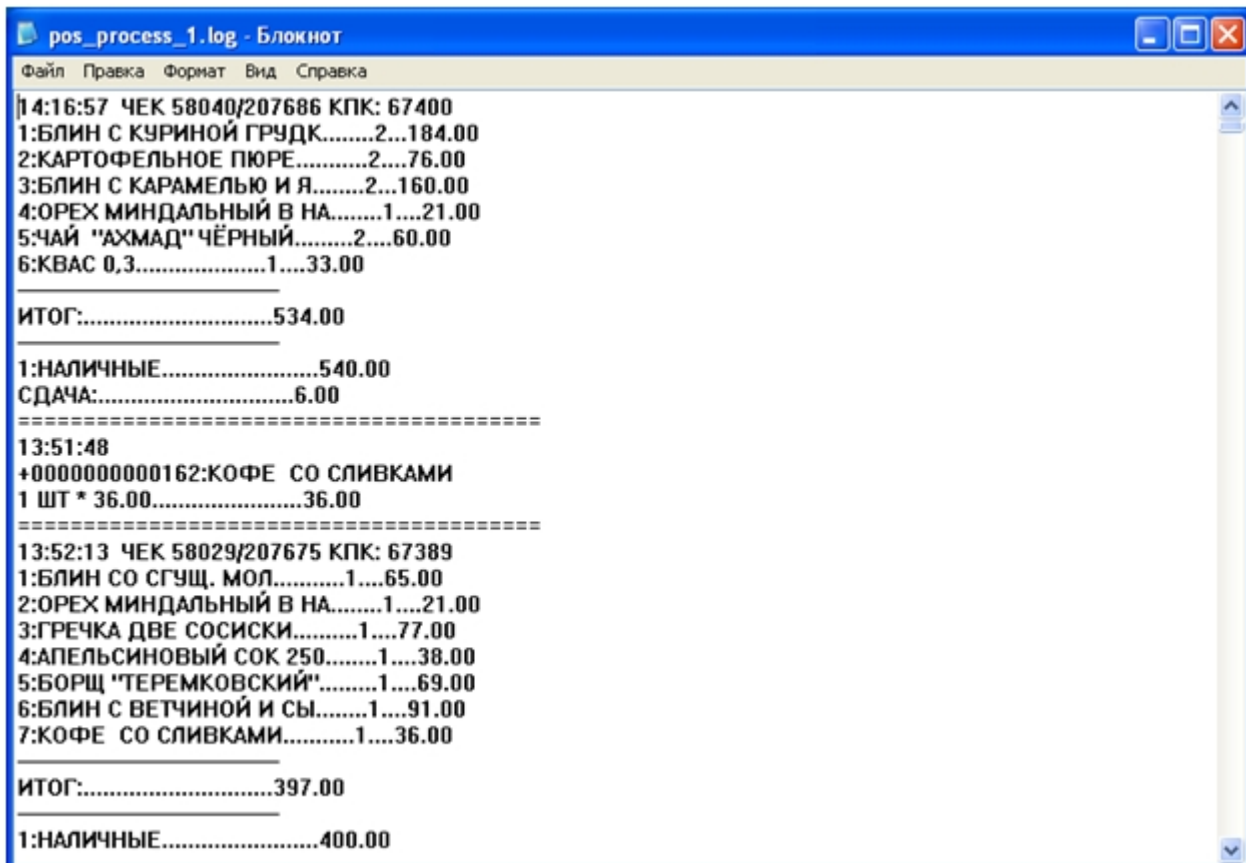

Приложение 4. Утилита ReaderSrv

Утилита ReaderSrv. Вводные сведения

Утилита «ReaderSrv» осуществляет считывание с клавиатуры (или специальных устройств, имитирующих работу клавиатуры, например, считывателя штрих-кодов) введенных символов и передачу их по сети по указанному в конфигурационном файле адресу и порту.

Утилита «ReaderSrv» расположена в папке «<Директория установки POS-Интеллект>\Modules\Pos\Scanners\Metrologic MS9500 Voyager».

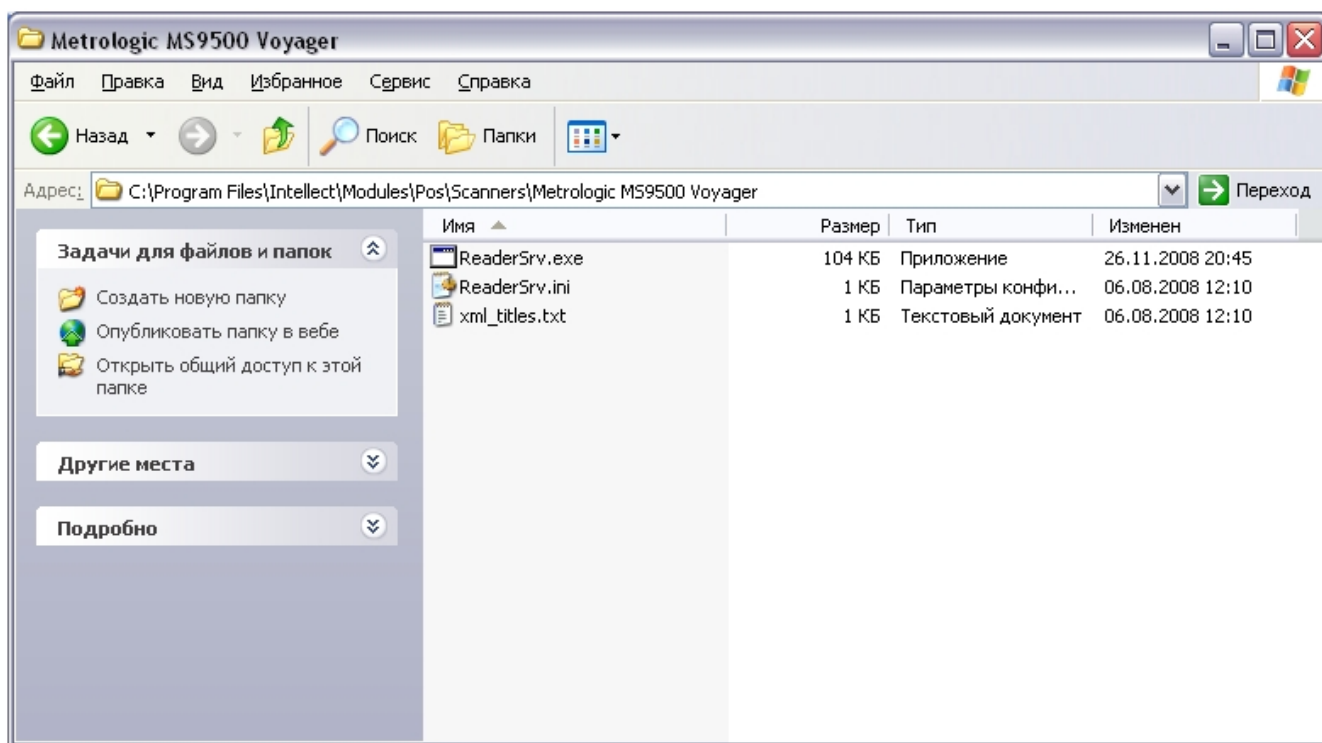

Внимание!

Утилита не поддерживает русский язык и транслирует все символы как английские.

Настройка и использование утилиты ReaderSrv

Настройки утилиты «ReaderSrv» хранятся в файле конфигурации утилиты ReaderSrv.ini. Для корректной работы утилиты файл конфигурации должен располагаться в каталоге с исполняемым файлом ReaderSrv.exe.

Параметры «ip» и «port» являются необходимыми для передачи данных утилитой по сети по заданному ip-адресу и номеру порта. Значение параметра «debug» может быть не задано, тогда параметру автоматически присваивается значение «0». При нулевом значении параметра «debug» окно утилиты не отображается.

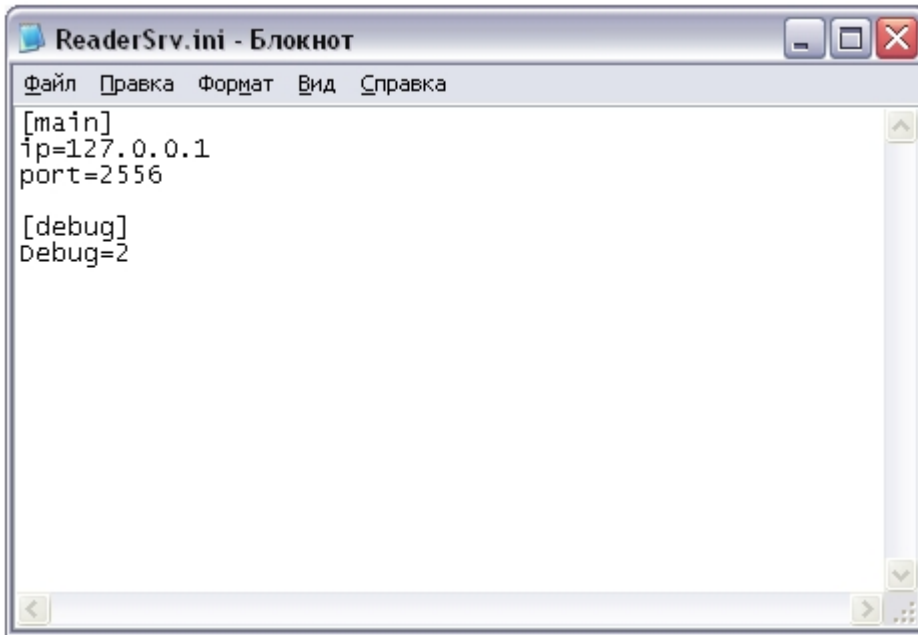

Для запуска утилиты «ReaderSrv» необходимо запустить файл ReaderSrv.exe без дополнительных параметров. Утилита будет запущена в скрытом режиме. Для открытия окна утилиты необходимо дважды щелкнуть по значку



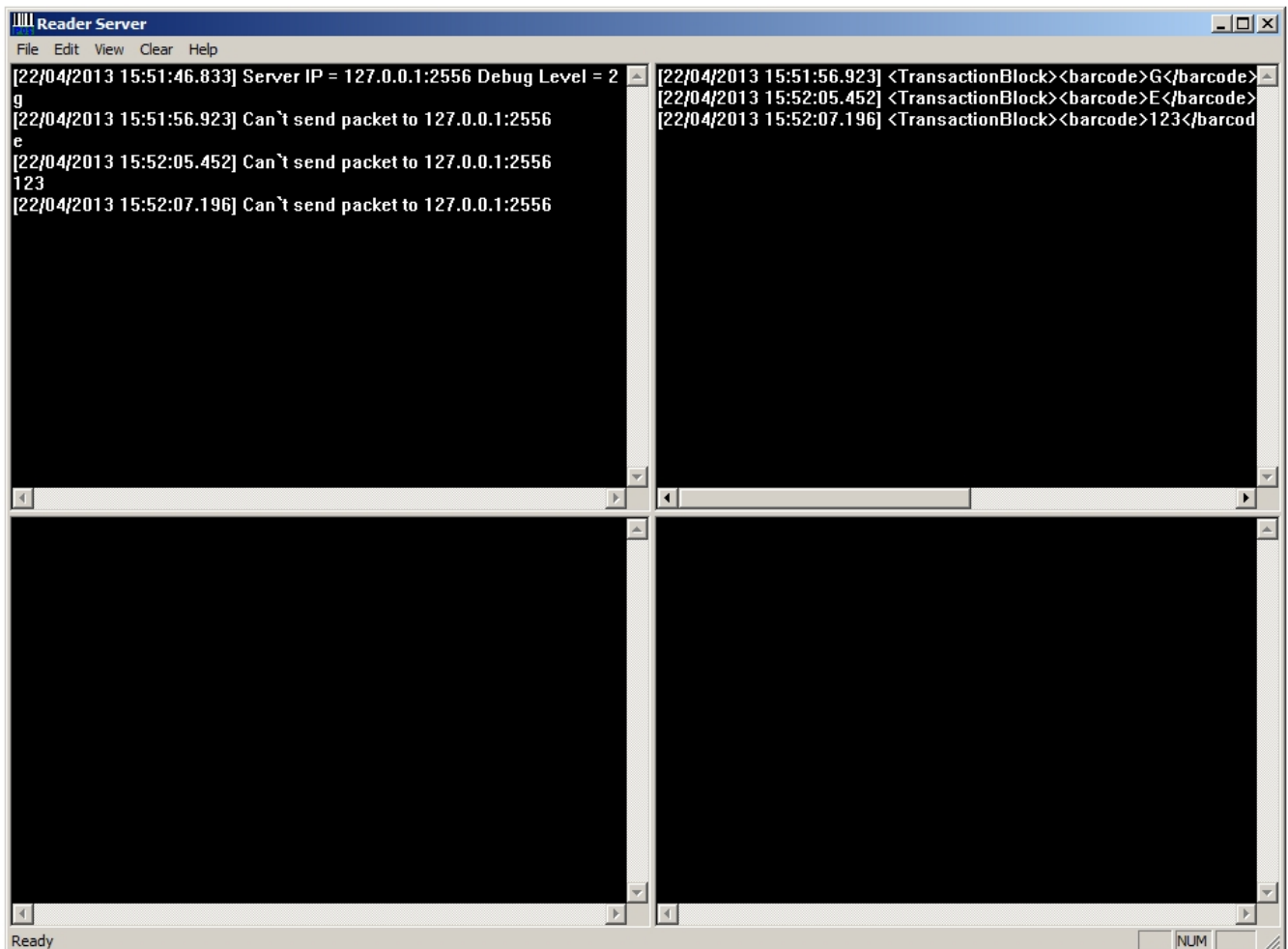

в области уведомлений Windows.



Интерфейсное окно утилиты «ReaderSrv» разделено на следующие части:

1. В левой верхней части окна утилиты при значении параметра «debug» не меньше 1 отображаются ошибки и прочие сообщения, связанные с работой программы.
2. В правой верхней части окна утилиты при значении параметра «debug» не меньше 2 отображается сформированный для отсылки XML.
3. В правой нижней части окна утилиты при значении параметра «debug» не меньше 3 отображаются считанные штрих-коды, а также вся информация, поступающая с клавиатуры или с устройства, имитирующего работу клавиатуры,.

Для скрытия окна утилиты необходимо нажать  в правом верхнем углу консольного окна. Для повторного отображения окна необходимо дважды щелкнуть по значку  в области уведомлений (системном трее) Windows.

Приложение 5. Утилита CASH forward

Утилита CASH forward. Вводные сведения

Утилита «CASH forward» осуществляет маршрутизацию текстовых пакетов данных, получаемых от фискальных регистраторов, на указанный в конфигурационном файле IP адрес и порт POS-сервера.

Прием текстовых пакетов от фискальных регистраторов происходит по протоколу сетевой интеграции системы контроля кассовых операций «Cash Control» по сетям Ethernet с использованием сетевых протоколов TCP/IP или UDP. Полученные пакеты перенаправляются на POS-сервер по протоколу TCP/IP.

Утилита может выполнять следующие преобразования данных «на лету»:

1. Конвертирование из кодировки DOS в кодировку Windows
2. Конвертирование в текстовый формат XML

Утилита «CASH forward» работает как обычный исполняемый файл, расположена в папке «<Директория установки POS-Интеллект>\Modules\Pos\Forwarders\».

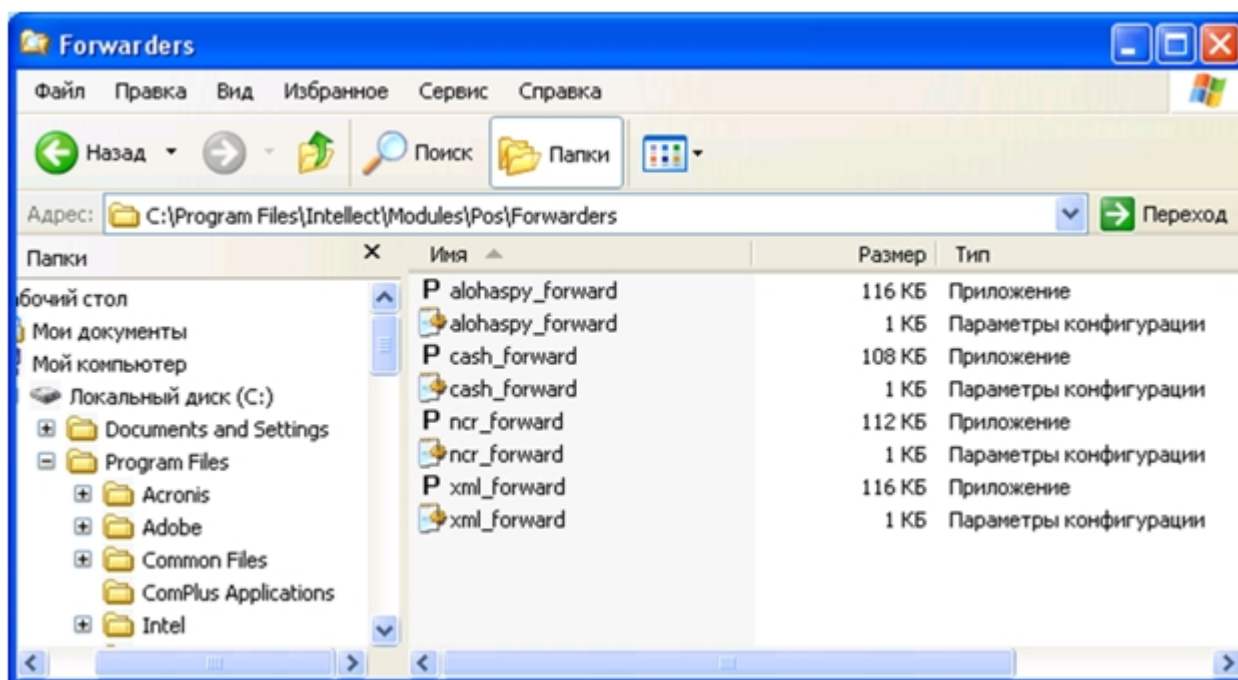

Настройка утилиты CASH forward

Каждый пакет данных от фискального регистратора описывает уведомление о единичном зарегистрированном событии и начинается с идентификатора протокола #CREP. Пакет также содержит идентификатор маршрутизации, по которому утилита определяет IP адрес и порт POS-сервера согласно файлу конфигурации cash_forward.ini.

Примечание.

Идентификатор маршрутизации соответствует идентификационному номеру кассового терминала.

Для корректной работы утилиты файл конфигурации cash_forward.ini должен располагаться в каталоге с исполняемым файлом cash_forward.exe.

```

[SERVER]
local_port=2556
max_in_connects=100
socket_type=tcp/ip
dos=1
tunnel_id=2
xml_convert=1

[FORWARD]
1,127.0.0.1,3000
2,127.0.0.1,3001

```

Описание разделов и параметров файла конфигурации приведено в таблице.

Раздел	Параметр	Описание параметра	Представление значения параметра	Значение по умолчанию	Диапазон значений
[SERVER]	local_port	Обрабатываемый утилитой локальный порт	Целые неотрицательные числа	-	От 0 до 65535
	max_in_connects	Максимальное количество входящих соединений, одновременно обрабатываемых программой	Натуральный числовой ряд	-	От 1 и выше. Зависит от количества используемых фискальных регистраторов
	socket_type	Сетевой протокол передачи данных от фискальных регистраторов	-	tcp/ip (если значение параметра не указано или указано некорректно)	tcp/ip – данные передаются по протоколу TCP/IP udp – данные передаются по протоколу UDP
	dos	Задаёт преобразование текста из кодировки DOS в кодировку Windows	Булевский тип	-	0 – данные не преобразуются 1 – данные преобразуются
	tunnel_id	Перенаправление всех входящих пакетов на выбранный POS-сервер без учета идентификаторов маршрутизации пакетов	Идентификатор маршрутизации, соответствующий в разделе [FORWARD] выбранному POS-серверу	Данные перенаправляются согласно идентификатору маршрутизации пакета (если значение параметра не указано)	Зависит от количества описанных в разделе [FORWARD] идентификаторов маршрутизации
	xml_convert	Задаёт преобразование текста из протокола G2 в формат XML	Булевский тип	-	0 – данные не преобразуются 1 – данные преобразуются
[FORWARD]	Строка идентификации	Устанавливает соответствие идентификатора	Идентификатор маршрутизации, IP адрес, номер порта	-	-

маршрутизации IP
адресу и порту
POS-сервера

Примечание.

Номер локального порта local_port задается исходя из настроек сетевого взаимодействия системы контроля кассовых операций «Cash Control» с фискальными регистраторами.

Внимание!

В случае, если идентификатор маршрутизации пакета не имеет соответствия в файле конфигурации утилиты и не задан tunnel_id (задан некорректно), пакет уничтожается.

Использование утилиты «CASH forward

Работа утилиты в автоматическом режиме

Запуск исполняемого файла cash_forward.exe сопровождается появлением в системном трее иконки «CASH forward». В случае, если настройки конфигурации описаны в файле cash_forward.ini верно и на локальный порт поступают пакеты данных от фискальных регистраторов, маршрутизация на POS-серверы включается автоматически.

Для просмотра в окне утилиты информации о приеме и перенаправлении данных следует дважды щелкнуть по иконке в трее левой кнопкой мыши.

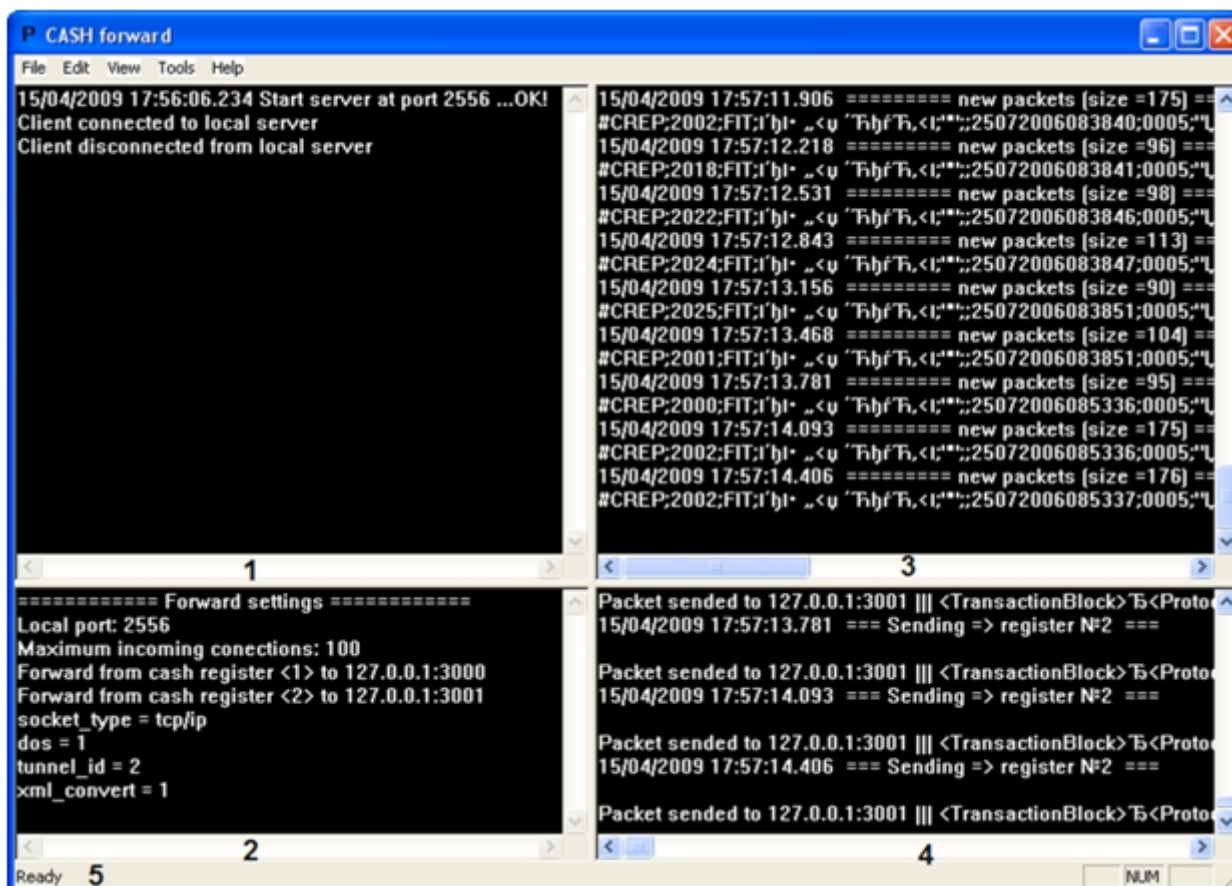

Описание основных элементов окна утилиты «CASH forward» приведено в таблице.

№ п/п	Описание элемента
1	

	Поле предназначено для вывода информации о соединении с фискальным регистратором по локальному порту, описанному в файле конфигурации cash_forward.ini
2	Поле отображает настройки маршрутизации, описанные в файле конфигурации cash_forward.ini
3	Поле отображает получаемые от фискальных регистраторов пакеты данных
4	Поле предназначено для вывода информации о перенаправлении пакетов данных на POS-серверы
5	Строка состояния утилиты (включается установкой флажка в пункте главного меню View > Status Bar)

Тестирование соединений

Существует возможность отправлять тестовый сигнал POS-серверам, IP адреса и порты которых описаны в файле конфигурации cash_forward.ini.

Тестовый сигнал отправляется командой главного меню утилиты Tools > Send "test". В результате выполнения операции в поле 4 окна утилиты (см. раздел [Работа утилиты в автоматическом режиме](#)) отобразится информация о передаче и текст сигнала, который включает в себя имя исполняемого файла (cash_forward), номер локального порта, обрабатываемого утилитой, и текстовое сообщение «TEST SIGNAL».

Для завершения работы утилиты «CASH forward» и выключения процесса маршрутизации пакетов данных необходимо выполнить команду главного меню File > Exit.

Примечание.

Нажатие кнопки  в правом верхнем углу окна утилиты приводит к сворачиванию окна в системный трей, процесс маршрутизации при этом не выключается.

Приложение 6. Утилита MixForward

Утилита MixForward. Вводные сведения

Утилита «MixForward» осуществляет маршрутизацию пакетов данных, получаемых от кассовых терминалов, на IP адрес и порт POS-сервера в соответствии с указанными в конфигурационном файле настройками. Кроме того, утилита позволяет установить соединение между POS-Сервером и удаленным Сервером, предоставляющий данные.

Примечание.

IP адрес и порт POS-сервера определяются по идентификатору маршрутизации, который содержится в пакете данных от кассового терминала.

Примечание

Утилита «MixForward» также позволяет осуществлять маршрутизацию пакетов данных, получаемых от металл оискателей.

Утилита работает как обычный исполняемый файл, расположена в папке «<Директория установки POS-Интеллект>\Modules\ Pos\ Forwarders\».

Имя	Дата изменения	Тип	Размер
Protocols	28.04.2015 17:22	Папка с файлами	
alohaspy_forward	25.04.2015 10:30	Приложение	116 КБ
alohaspy_forward	25.04.2015 10:27	Параметры конф...	1 КБ
cash_forward	25.04.2015 10:33	Приложение	237 КБ
cash_forward	25.04.2015 10:27	Параметры конф...	1 КБ
ComHelper.dll	25.04.2015 10:32	Расширение при...	121 КБ
ForwardContracts.dll	25.04.2015 10:32	Расширение при...	7 КБ
log4net.dll	25.04.2015 10:27	Расширение при...	264 КБ
MixForward	25.04.2015 10:33	Приложение	81 КБ
MixForward.exe	28.04.2015 17:26	Текстовый докум...	2 КБ
mixforward.exe	25.04.2015 10:28	Документ XML	4 КБ
ncr_forward	25.04.2015 10:29	Приложение	128 КБ
ncr_forward	25.04.2015 10:27	Параметры конф...	1 КБ
xml_forward	25.04.2015 10:31	Приложение	124 КБ
xml_forward	25.04.2015 10:27	Параметры конф...	1 КБ

Обработка утилитой протокола передачи данных от кассовых терминалов (преобразование в протокол XML) осуществляется при помощи плагина, выполненного в виде динамической библиотеки. Подключенные к утилите плагины располагаются в папке «<Директория установки POS-Интеллект>\Modules\Pos\Forwarders\Protocols». Используемый протокол задается при помощи параметра ProtocolName в xml-файле mixforward.exe.xml (подробнее см. Настройка утилиты MixForward).

Имя	Дата изменения	Тип	Размер
AlohaSpyPlugin.dll	25.04.2015 10:32	Расширение при...	14 КБ
BC4000Plugin.dll	25.04.2015 10:32	Расширение при...	6 КБ
IikoEvents	25.04.2015 10:28	XSL Transform	30 КБ
IikoRESTPlugin.dll	25.04.2015 10:32	Расширение при...	19 КБ
JsonPlugin.dll	25.04.2015 10:32	Расширение при...	10 КБ
kkm	25.04.2015 10:28	Документ XML	19 КБ
KKMPlugin.dll	25.04.2015 10:32	Расширение при...	14 КБ
Micros9700Plugin.dll	25.04.2015 10:32	Расширение при...	7 КБ
MiniPosPlugin.dll	25.04.2015 10:32	Расширение при...	11 КБ
NumeronPlugin.dll	25.04.2015 10:32	Расширение при...	18 КБ
PcPlugin.dll	25.04.2015 10:32	Расширение при...	13 КБ
PickNPayPlugin.dll	25.04.2015 10:32	Расширение при...	11 КБ
PickNPayPluginEvents	25.04.2015 10:28	XSL Transform	7 КБ
RetalixMSMQPlugin.dll	25.04.2015 10:32	Расширение при...	20 КБ
RetalixPlugin.dll	25.04.2015 10:32	Расширение при...	13 КБ
ScheidtBachmannPlugin.dll	25.04.2015 10:32	Расширение при...	25 КБ
SimphonyPlugin.dll	25.04.2015 10:32	Расширение при...	11 КБ
SplitterPlugin.dll	25.04.2015 10:32	Расширение при...	9 КБ
ThermalPlugin.dll	25.04.2015 10:32	Расширение при...	9 КБ

Утилита может принимать пакеты данных от кассовых терминалов по следующим сетевым интерфейсам:

1. RS-232
2. UDP
3. TCP/IP

Полученные пакеты перенаправляются на IP адрес и порт POS-сервера по интерфейсу TCP/IP.

Настройка утилиты MixForward

Настройка утилиты «MixForward» осуществляется при помощи файла конфигурации mixforward.exe.xml. Для корректной работы утилиты файл конфигурации должен располагаться в каталоге с исполняемым файлом MixForward.exe. Редактировать файл конфигурации можно при помощи обычного текстового редактора (например, «Блокнот» («Notepad»), входящего в состав ОС Windows).

Файл конфигурации позволяет настраивать следующие процессы:

1. Соединение с кассовым терминалом
2. Обработка протокола передачи данных от кассового терминала
3. Ведение LOG-файлов маршрутизации
4. Перенаправление данных на IP адрес и порт POS-сервера
5. Прием пакетов с титрами от multicast трансляции титров.

```
<?xml version="1.0" encoding="UTF-8" ?>
- <mix_forward_configuration>
  <inputPortType>MSMQ</inputPortType>
  <serverPort>8000</serverPort>
  <multiCast>true</multiCast>
  <multiCastIP>224.5.6.7</multiCastIP>
  <protocolName>ReceiveSendTest</protocolName>
  <logInput>true</logInput>
  <logFileMaxSize>5242880</logFileMaxSize>
  <pingTime>10</pingTime>
  <RS232_settings PortName="COM3" BaudRate="9600" RtsEnable="1" DtrEnable="1" />
- <MSMQ_settings ReconnectTimeout="120" NoTimeFilter="false" DeleteMessages="false">
  <Queue Path=".\\Private$cctv" Terminal="13" />
  <Queue Path=".\\Private$cctv2" />
</MSMQ_settings>
- <forwards>
  <forward ip="127.0.0.1" port="2555" id="8a5afc63-4cca-d6a9-0133-1c11128d016c" />
  <forward ip="127.0.0.1" port="2556" id="2" />
</forwards>
</mix_forward_configuration>
```

Описание элементов файла конфигурации утилиты «MixForward» приведено в таблице.

Имя элемента	Описание элемента	Содержание элемента	Атрибут элемента	Описание атрибута	Диапазон значений
InputPortType	Используемый интерфейс передачи данных от кассового терминала	Название интерфейса	-	-	RS232 – данные передаются с использованием COM-порта UDP – данные передаются по интерфейсу UDP TCP – данные передаются по интерфейсу TCP/IP TCPCLIENT - данные передаются по интерфейсу TCP/IP от стороннего удаленного Сервера
ServerPort	Номер локального порта, обрабатываемого	Целые неотрицательные числа	-	-	От 0 до 65535

	утилитой, если в InputPortType выбран интерфейс TCP или UDP				
MultiCast	Включает функцию приема multicast сообщений	-	-	-	true – функция приема multicast сообщений включена false – функция приема multicast сообщений выключена
MultiCastIP	Адрес, по которому будут рассылаться multicast сообщения от сторонней кассовой программы, если в InputPortType выбран интерфейс UDP	-	-	-	IP-адрес, по которому осуществляется рассылка multicast сообщений
ProtocolName	Текущий протокол передачи данных от кассовых терминалов	Название протокола	-	-	Зависит от количества подключенных к утилите «MixForward» плагинов
LogFileMaxSize	Максимальный размер LOG-файлов в байтах	Целое неотрицательное число	-	-	-
LogInput	Включает или отключает лог получаемых данных	-	-	-	true - лог получаемых данных включен false - лог получаемых данных выключен
PingTime	Период времени посылки контрольного пакета в секундах	-	-	-	В пределах 60 секунд
RS232_settings	Задаёт настройки COM-порта, если в InputPortType выбран интерфейс RS-232	-	PortName	Название доступного COM-порта	Зависит от количества доступных COM-портов
			BaudRate	Поддерживаемая скорость передачи данных в бит/с	Зависит от количества поддерживаемых скоростей передачи данных
			RtsEnable	Включение опции «RTS»	0 – управляющий сигнал «RTS» не используется 1 – управляющий сигнал «RTS» используется
			DtrEnable	Включение опции «DTR»	0 – управляющий сигнал «DTR» не используется 1 – управляющий сигнал «DTR» используется
MSMQ_settings	Задаёт настройки MSMQ, если InputPortType равен MSMQ		ReconnectTimeout	Время, по истечении которого производится попытка	В пределах 60 секунд

				восстановления связи, если сообщения не приходят	
			NoTimeFilter	Включает или отключает фильтрацию сообщений по времени	true - сообщения фильтруются по времени false - сообщения не фильтруются по времени
			DeleteMessages	Включает или отключает удаление сообщений по прочтении	true - сообщения удаляются false - сообщения не удаляются
			Queue Path	Путь к очереди	-
			Terminal	Номер терминала, подставляемый для указанной очереди	-
forwards	Устанавливает соответствие идентификатора маршрутизации IP адресу и порту POS-сервера.	-	ip	IP адрес POS-сервера	Зависит от сетевых настроек POS-сервера
			port	Порт POS-сервера	Определяется настройкой системного объекта «POS-терминал»
			id	Идентификатор маршрутизации	Зависит от значения идентификатора маршрутизации в пакете данных. В случае, если id="*", на POS-сервер перенаправляются данные от всех кассовых терминалов

Примечание

В случае использования нескольких объектов, от которых поступают события, необходимо задать для каждого такого объекта соответствие идентификатора маршрутизации IP адресу и порту POS-сервера. Пример представлен на рисунке ниже.

```
<forwards>
  <forward ip="127.0.0.1" port="2555" id="127.0.0.1" />
  <forward ip="127.0.0.1" port="2556" id="127.0.0.2" />
  <forward ip="127.0.0.1" port="2557" id="127.0.0.3" />
</forwards>
```

Внимание!

В случае, если идентификатор маршрутизации пакета не имеет соответствия в файле конфигурации утилиты и не задан id="*", пакет уничтожается.

Настройка получения данных от стороннего удаленного Сервера

Для получения данных от стороннего удаленного ПО, которое не является по типу соединения клиентом по отношению к ПК *POS-Интеллект*, необходимо в файле конфигурации задать следующие параметры:

- Тип соединения;

```
<InputPortType>TCPCLIENT</InputPortType>
```

- Плагин;

```
<ProtocolName>SimplePlugin</ProtocolName>
```

- Адрес стороннего Сервера;

```
<TcpClients_Settings>
  <Address IpAddress="127.0.0.1" Port="23"/>
  <Address IpAddress="127.0.0.1" Port="24"/>
</TcpClients_Settings>
```

- Адрес сервера POS-Интеллект.

```
<forwards>
  <forward ip="127.0.0.1" port="2555" id="127.0.0.1:23" />
  <forward ip="127.0.0.1" port="2556" id="127.0.0.1:24" />
</forwards>
```

Использование утилиты MixForward

Работа утилиты MixForward в автоматическом режиме

Запуск исполняемого файла MixForward.exe сопровождается появлением в системном трее иконки «MixForward». В случае, если настройки конфигурации описаны в файле mixforward.exe.xml верно и на локальный порт поступают пакеты данных от кассовых терминалов, маршрутизация на POS-серверы включается автоматически.

Для просмотра в терминальных окнах утилиты информации о приеме и перенаправлении данных следует дважды щелкнуть по иконке в трее левой кнопкой мыши.

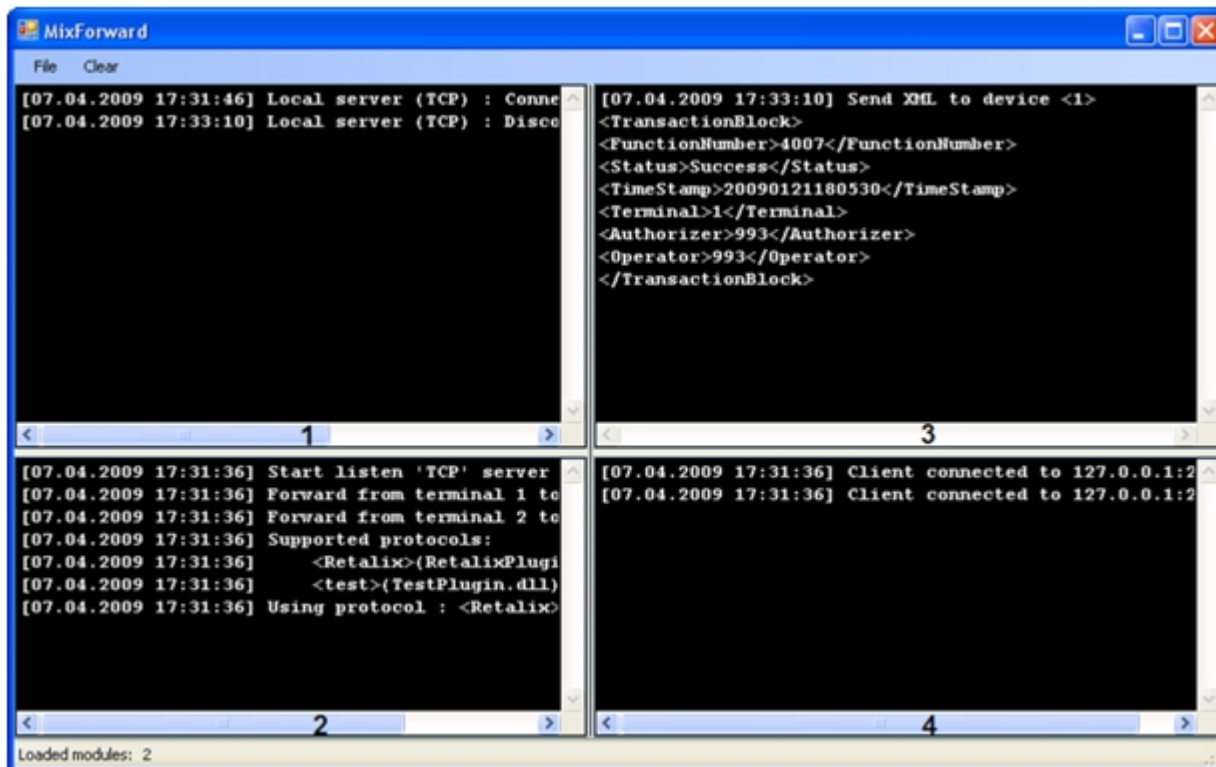

Описание терминальных окон утилиты «MixForward» приведено в таблице

№ п/п	Описание элемента
1	Поле предназначено для вывода информации о соединении с кассовым терминалом по локальному порту, указанному в файле конфигурации mixforward.exe.xml
2	Поле отображает настройки маршрутизации, указанные в файле конфигурации mixforward.exe.xml, список поддерживаемых протоколов (плагинов), а также название используемого протокола
3	Поле отображает получаемые от кассовых терминалов пакеты данных
4	Поле предназначено для вывода информации о соединении с POS-серверами, указанными в файле конфигурации mixforward.exe.xml. В поле также отображаются сведения об ошибке, если перенаправить пакет данных невозможно

Очистка терминальных окон 1, 3 и 4 производится командой главного меню **Clear**.

Ведение LOG-файлов

Маршрутизация пакетов данных от кассовых терминалов на POS-серверы сопровождается ведением LOG-файлов.

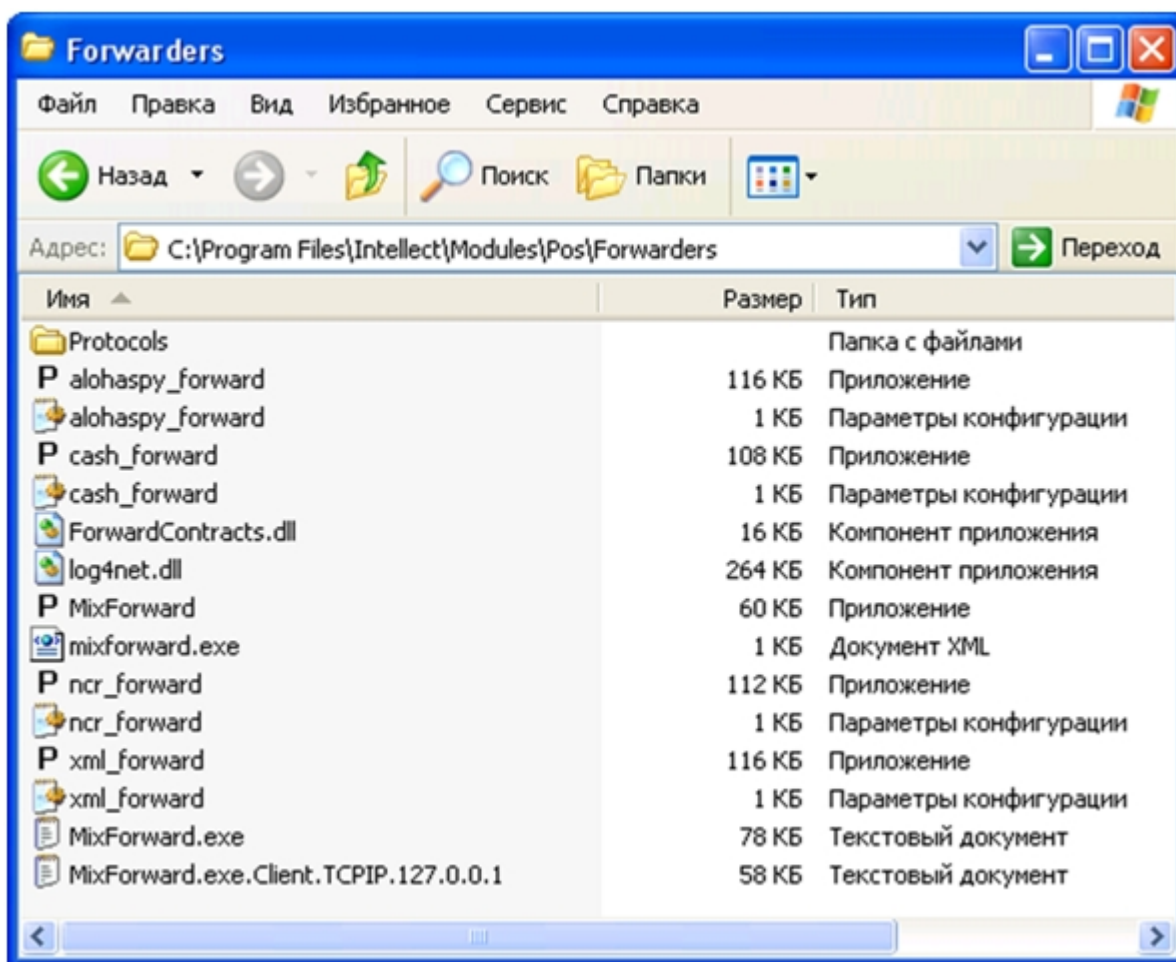

Описание LOG-файлов утилиты приведено в таблице.

Имя LOG-файла	Основные протоколируемые данные	Дополнительная информация в LOG-файле

MixForward.exe.Client.<Terminal>.LOG, где <Terminal> – параметры соединения утилиты с кассовым терминалом	Необработанные пакеты данных от кассовых терминалов	-
MixForward.exe.LOG	Обработанные плагином пакеты данных от кассовых терминалов	Сведения об утилите, настройки маршрутизации, список поддерживаемых протоколов, название используемого протокола

Примеры LOG-файлов представлены на рисунках.

```

0<StorePoint-PositiveEvent><EventHeader Terminal="1"
Operator="993" Authorizer="0" TimeStamp="20090121174254"
TransactionType="4082" Status="Success"/><Params><Param Name="Till
Num" Value="19"/><Param Name="Amount" Value="74,000"/><Param
Name="Reason Code" Value="3"/><Param Name="Reason Text"
Value="Разделить чеки"/><Param Name="Till Num"
Value="19"/></Params></StorePoint-PositiveEvent>0<
StorePoint-PositiveEvent><EventHeader Terminal="1" Operator="993"
Authorizer="993" TimeStamp="20090121174254" TransactionType="4023"
Status="Ignore_Param"/></StorePoint-PositiveEvent>0<
StorePoint-PositiveEvent><EventHeader Terminal="1" Operator="993"
Authorizer="0" TimeStamp="20090121174301" TransactionType="4092"
Status="Success"/><Params><Param Name="Till Num"
Value="20"/></Params></StorePoint-PositiveEvent>0<
StorePoint-PositiveEvent><EventHeader Terminal="1" Operator="993"
Authorizer="993" TimeStamp="20090121174302" TransactionType="4002"
Status="Success"/><Params><Param Name="Till Num"
Value="20"/><Param Name="Item Code" Value="220401026"/><Param
Name="Description" Value="Шок. бат.Шамп.43г"/><Param Name="Entry
Method" Value="MANUAL"/><Param Name="STD Price"
Value="30,000"/><Param Name="Actual Price" Value="30,000"/><Param
Name="Quantity" Value="1"/><Param Name="Sales Amount"
Value="30,000"/><Param Name="Required Age" Value="0"/><Param
Name="Actual Age" Value="0"/></Params></StorePoint-PositiveEvent>0
StorePoint-PositiveEvent><EventHeader Terminal="1" Operator="993"
Authorizer="0" TimeStamp="20090121174304" TransactionType="4065"

```

Пример файла MixForward.exe.Client.<Terminal>.LOG

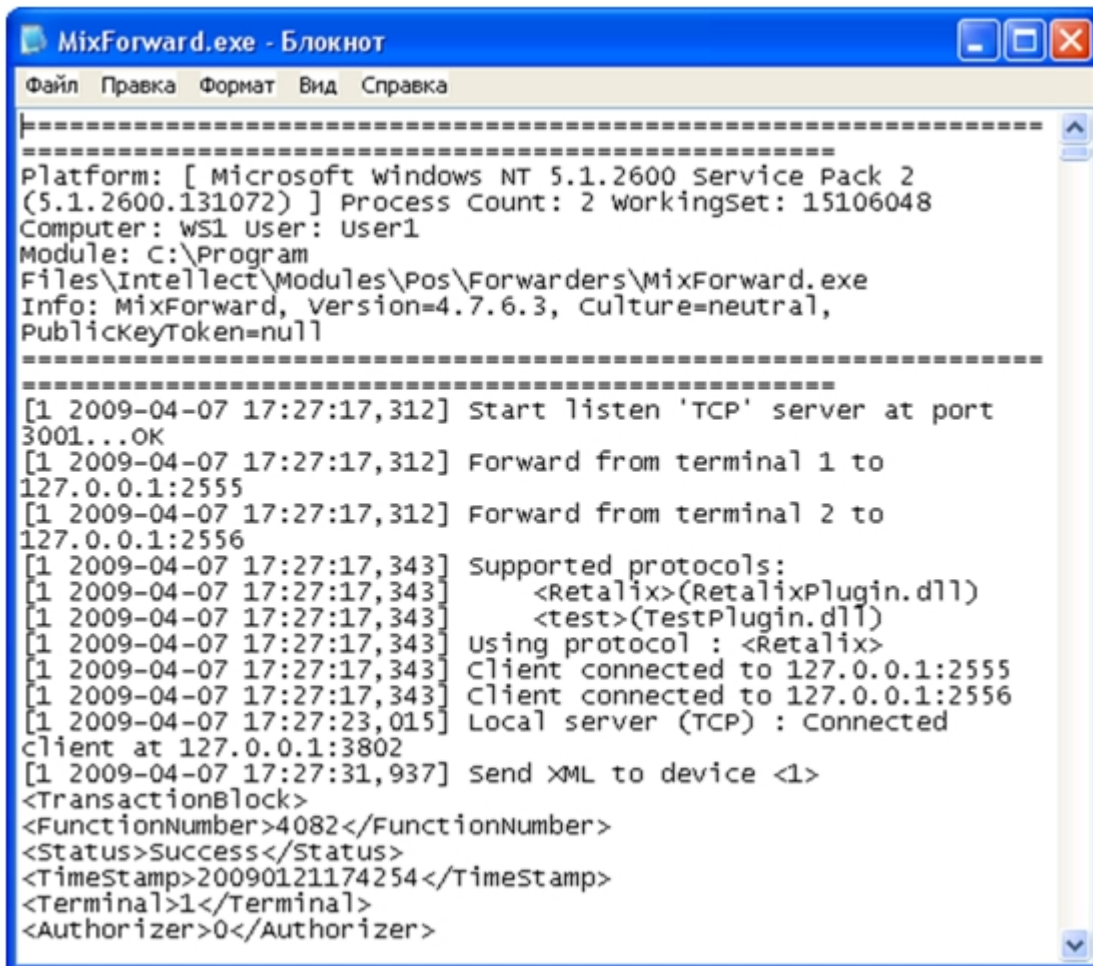

```
Platform: [ Microsoft windows NT 5.1.2600 Service Pack 2
(5.1.2600.131072) ] Process Count: 2 workingSet: 15106048
Computer: WS1 User: User1
Module: C:\Program
Files\Intellect\Modules\Pos\Forwarders\MixForward.exe
Info: MixForward, Version=4.7.6.3, Culture=neutral,
PublickeyToken=null

-----
[1 2009-04-07 17:27:17,312] Start listen 'TCP' server at port
3001...OK
[1 2009-04-07 17:27:17,312] Forward from terminal 1 to
127.0.0.1:2555
[1 2009-04-07 17:27:17,312] Forward from terminal 2 to
127.0.0.1:2556
[1 2009-04-07 17:27:17,343] Supported protocols:
[1 2009-04-07 17:27:17,343] <Retalix>(RetalixPlugin.dll)
[1 2009-04-07 17:27:17,343] <test>(TestPlugin.dll)
[1 2009-04-07 17:27:17,343] Using protocol : <Retalix>
[1 2009-04-07 17:27:17,343] Client connected to 127.0.0.1:2555
[1 2009-04-07 17:27:17,343] Client connected to 127.0.0.1:2556
[1 2009-04-07 17:27:23,015] Local server (TCP) : Connected
Client at 127.0.0.1:3802
[1 2009-04-07 17:27:31,937] Send XML to device <1>
<TransactionBlock>
<FunctionNumber>4082</FunctionNumber>
<Status>Success</Status>
<TimeStamp>20090121174254</TimeStamp>
<Terminal>1</Terminal>
<Authorizer>0</Authorizer>
```

Пример файла MixForward.exe.LOG

По достижении максимального размера, указанного в файле конфигурации mixforward.exe.xml, LOG-файл автоматически переименовывается (см. [Настройка утилиты «MixForward»](#)). Одновременно формируется новый LOG-файл, в который осуществляется протоколирование.

Восстановление подключения POS-сервера к утилите MixForward

Существует возможность восстанавливать подключение POS-сервера к утилите «MixForward» при разрыве связи.

Для корректного восстановления подключения необходимо убедиться, что системный объект **POS-терминал** настроен следующим образом (см. [Выбор типа POS-терминала](#) и [задание параметров соединения](#)):

1. Ожидается прием XML-данных по сетевому интерфейсу TCP.
2. Установлен флажок **Поддерживать подключение**.

Нажатие кнопки  в правом верхнем углу окна утилиты приводит к сворачиванию окна в системный трей, процесс маршрутизации при этом не выключается.

Приложение 7. Интеграция нового POS-терминала в ПК POS-Интеллект

На странице:

- Сбор логов от POS-терминала при помощи POS-Интеллект
- Сбор логов от POS-терминала при помощи специальной утилиты

Если требуется интегрировать новый POS-терминал в ПК *POS-Интеллект*, то необходимо предоставить компании ITV информацию о данном POS-терминале, исходя из которой можно будет осуществить интеграцию, одним из следующих способов:

1. При помощи ПК *POS-Интеллект*: см. [Сбор логов от POS-терминала при помощи POS-Интеллект](#).
2. При помощи специальной утилиты без необходимости установки ПК *POS-Интеллект*: см. [Сбор логов от POS-терминала при помощи специальной утилиты](#).

Перед началом сбора информации необходимо выяснить, поддерживает ли POS-терминал передачу данных по сети или через COM-порт. Данная информация предоставляется производителем POS-терминала, например, на официальном сайте или в документации.

Сбор логов от POS-терминала при помощи POS-Интеллект

Ниже описана последовательность действий, которые необходимо выполнить для сбора информации от POS-терминала при помощи ПК *POS-Интеллект*:

1. Если POS-терминал поддерживает передачу данных по сети или через COM-порт, то необходимо установить на компьютер базовый ПК *Интеллект*, а затем ПК *POS-Интеллект* (если они не были установлены ранее).
2. Подключить POS-терминал к этому компьютеру.
3. Запустить ПК *POS-Интеллект*.
4. Создать объект **POS-терминал** и настроить соединение POS-терминала с ПК *POS-Интеллект* – см. [Выбор типа POS-терминала и задание параметров соединения](#).

Примечание.

Тип POS-терминала следует оставить **По умолчанию**.

5. Выгрузить ПК *POS-Интеллект*.
6. Включить функцию ведения LOG-файлов – см. [Включение и выключение функции ведения LOG-файлов](#).
7. Запустить ПК *POS-Интеллект*.
8. Начать работать на кассе, т.е. пробивать чеки. Желательно выполнить все возможные операции, в том числе отмену, возвраты и т.д.

После выполнения всех возможных операций на POS-терминале собранный LOG-файл следует передать компании ITV, желательно вместе с копиями чеков.

Примечание.

Местоположение LOG-файла можно узнать при включении функции логирования на шаге 7 инструкции выше. См. также [Просмотр LOG-файлов](#).

Внимание!

Если лог POS-терминала требует программной обработки, то необходимо предоставить компании ITV описание протокола. Его можно получить у производителя POS-терминала.

Сбор логов от POS-терминала при помощи специальной утилиты

Ниже описана последовательность действий, которые необходимо выполнить для сбора информации от POS-терминала при помощи специальной утилиты:

1. Если POS-терминал поддерживает передачу данных по сети или через COM-порт, то необходимо скачать на [сайте ITV|AxxonSoft](#) утилиту сбора данных от POS терминала.
2. Распаковать архив в любую удобную папку.
3. Подключить POS-терминал к компьютеру.
4. Запустить исполняемый файл утилиты ProtocolLicenser.exe. Будет открыто окно **Read protocol from service**.

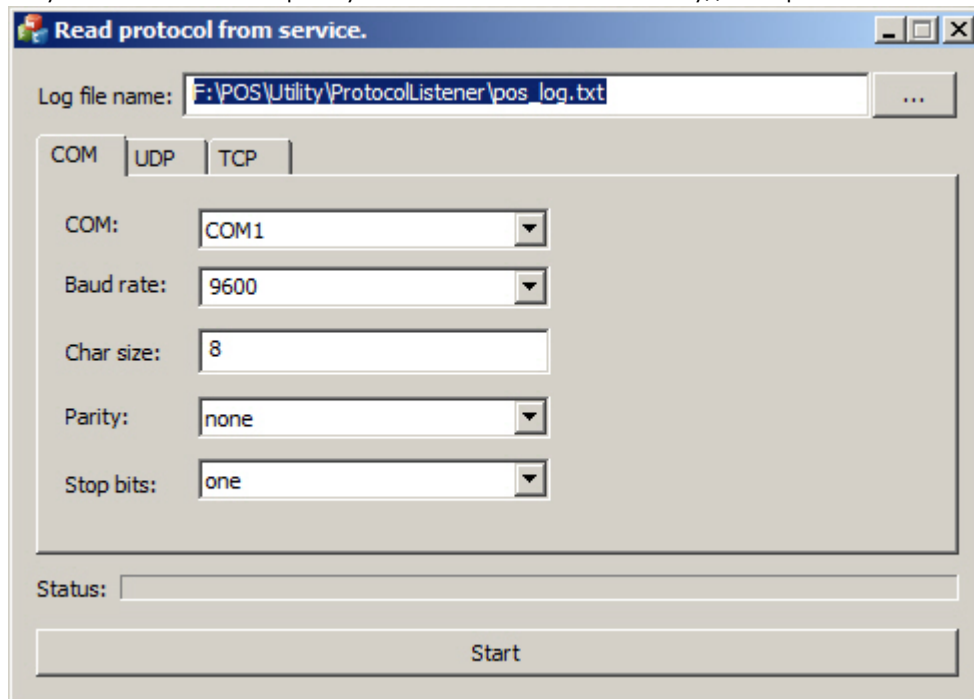

5. В поле **Log file name** указать путь, по которому будет сохраняться файл с требуемой информацией. По умолчанию данный файл сохраняется в той же папке, куда распакован архив с утилитой.
6. Если POS-терминал подключается к компьютеру по COM-порту, задать параметры подключения на вкладке **COM**.
7. Если POS-терминал подключается к компьютеру по сети, задать параметры соединения по протоколу TCP или UDP на соответствующих вкладках.
8. Нажать на кнопку **Start** для начала сбора логов.
9. Начать работать на кассе, т.е. пробивать чеки. Желательно выполнить все возможные операции, в том числе отмену, возвраты и т.д.

Процесс сбора логов отображается при помощи индикатора выполнения процесса **Status**.

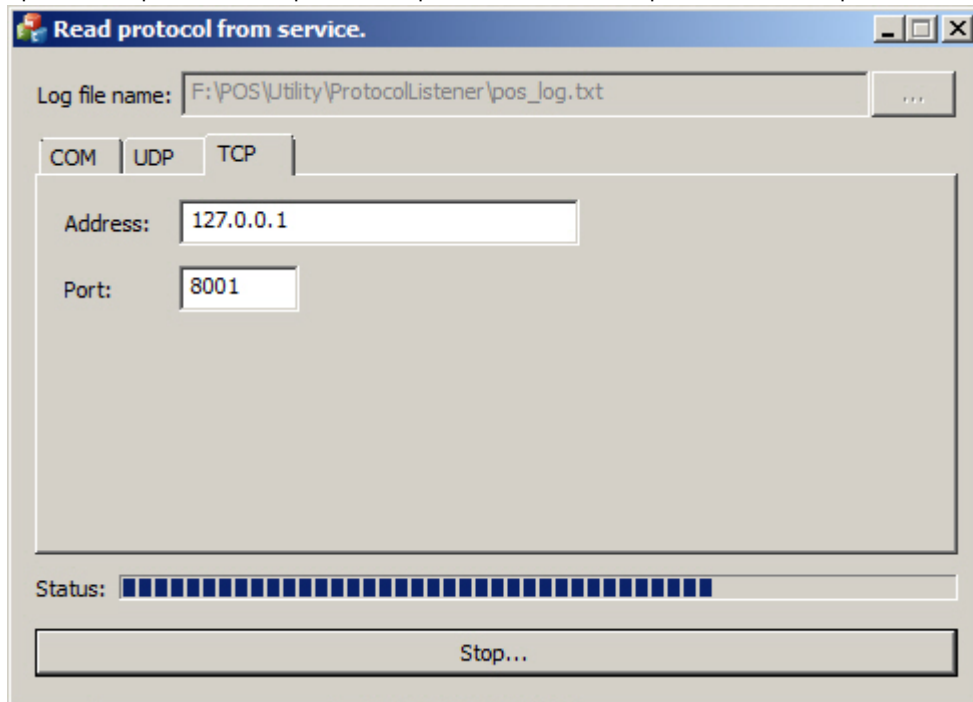

Для прекращения сбора логов следует нажать на кнопку **Stop**.

После выполнения всех возможных операций на POS-терминале собранный LOG-файл следует передать компании ITV, желательно вместе с копиями чеков.

Внимание!

Если лог POS-терминала требует программной обработки, то необходимо предоставить компании ITV описание протокола. Его можно получить у производителя POS-терминала.

Приложение 8. Добавление информации в тело чека при помощи скрипта

Программный комплекс *POS-Интеллект* позволяет добавлять информацию в тело чека при помощи скрипта на встроенном языке программирования ПК *Интеллект* или на языке JScript.

Примечание.

Подробное описание работы со скриптами приведено в документах *Программный комплекс Интеллект. Руководство по программированию* и *Программный комплекс Интеллект. Руководство по программированию (JScript)*. Актуальные версии данных документов доступны в хранилище документации [AxxonSoft documentation repository](#).

Для добавления информации в тело чека используется реакция ADD_TAG объекта POS. Информация, которую требуется добавить, передается в параметре tag<> данной реакции. При выполнении команды заданная строка записывается в чек перед концом чека. Если команда выполнена во время паузы между чеками, то строка будет записана в следующий чек.

Ниже приведен пример вызова команды добавления информации в тело чека по макрокоманде 1 на языке JScript:

```
if (Event.SourceType=="MACRO" && Event.SourceId=="1" && Event.Action=="
RUN" ) {
    DoReactStr("POS", "1", "ADD_TAG", "tag<info to be added>");
}
```