

# Руководство по настройке и работе с модулем интеграции ParsecNet 3

ACFA Интеллект

Last update 09/29/2022

## Table of Contents

1	Список терминов, используемых в документе Руководство по настройке и работе с модулем интеграции ParsecNet 3 .....	5
2	Введение в Руководство по настройке и работе с модулем интеграции ParsecNet 3.....	7
2.1	Назначение документа.....	7
2.2	Общие сведения о модуле интеграции «СКУД/ОПС ParsecNet» .....	7
3	Поддерживаемое оборудование и лицензирование модуля ParsecNet 3.....	9
4	Настройка модуля интеграции СКУД/ОПС ParsecNet 3 .....	12
4.1	Порядок настройки модуля интеграции СКУД/ОПС ParsecNet 3 .....	12
4.2	Активация и управление конфигурацией СКУД/ОПС ParsecNet 3 .....	12
4.3	Настройка взаимодействия Сервера Интеллект со СКУД/ОПС ParsecNet 3 .....	13
4.3.1	Настройка взаимодействия Сервера Интеллект со СКУД/ОПС ParsecNet 3 по IP адресу .....	13
4.3.2	Настройка взаимодействия Сервера Интеллект со СКУД/ОПС ParsecNet 3 по COM-порту.....	13
4.4	Создание каналов шлюза CNC-02-IP .....	14
4.5	Создание каналов шлюза CNC-08 .....	16
4.6	Настройка интерфейсного подключения контроллеров СКУД/ОПС ParsecNet 3...17	
4.6.1	Настройка прямого подключения контроллеров СКУД/ОПС ParsecNet 3 .....	18
4.6.2	Настройка канального подключения контроллеров СКУД/ОПС ParsecNet 3 .....	18
	Настройка канального подключения контроллера СКУД/ОПС ParsecNet 3 через IP адрес .....	18
	Настройка канального подключения контроллера СКУД/ОПС ParsecNet 3 по COM-порту.....	19
4.7	Настройка контроллеров NC1000/NC2000/NC5000 .....	19
4.7.1	Автоматическая настройка контроллеров NC1000/NC2000/NC5000.....	19
4.7.2	Ручная настройка контроллеров NC1000/NC2000/NC5000.....	21
	Настройка подключения контроллеров NC1000/NC2000/NC5000.....	22
	Задание общих настроек контроллеров NC1000/NC2000/NC5000 .....	22
	Задание дополнительных настроек для контроллеров NC1000/NC2000/NC5000 .....	23
	Настройка режимов контроллеров NC1000/NC2000/NC5000.....	24
	Конфигурация реле для контроллеров NC1000/NC2000/NC5000 .....	25
	Активация требуемых аппаратных средств, подключенных к контроллерам NC1000/NC2000/NC5000.....	26

Запись конфигурации в контроллеры NC1000/NC2000/NC5000.....	27
<b>4.8 Настройка контроллера NC8000 .....</b>	<b>27</b>
4.8.1 Автоматическая настройка контроллера NC8000 .....	27
4.8.2 Ручная настройка контроллера NC8000 .....	29
Настройка подключения контроллера NC8000 .....	29
Задание настроек времени для контроллера NC8000 .....	29
Задание настроек аппаратных средств и режимов для контроллера NC8000 .....	30
Конфигурация реле для контроллера NC8000 .....	32
Задание дополнительных настроек контроллера NC8000 .....	33
Запись конфигурации в контроллер NC8000 .....	36
<b>4.9 Настройка контроллера NC32K.....</b>	<b>37</b>
4.9.1 Автоматическая настройка контроллера NC32K .....	37
4.9.2 Ручная настройка контроллера NC32K.....	39
Настройка подключения контроллера NC32K.....	39
Задание общих настроек контроллера NC32K.....	40
Задание дополнительных настроек для контроллера NC32K.....	40
Настройка режимов контроллера NC32K .....	41
Конфигурация реле для контроллера NC32K.....	42
Активация требуемых аппаратных средств, подключенных к контроллеру NC32K.....	43
Запись конфигурации в контроллер NC32K.....	44
<b>4.10 Настройка охранного контроллера AC-08.....</b>	<b>45</b>
4.10.1 Автоматическая настройка контроллера AC-08.....	45
4.10.2 Ручная настройка охранного контроллера AC-08 .....	46
Настройка подключения охранного контроллера AC-08 .....	46
Настройка клавиатуры охранного контроллера AC-08 .....	47
Настройка реле охранного контроллера AC-08 .....	48
Настройка охранных зон охранного контроллера AC-08.....	50
Настройка охранных областей охранного контроллера AC-08.....	52
Запись конфигурации в контроллер AC-08 .....	53
<b>4.11 Особенности настройки пользователей в интеграции ParsecNet 3.....</b>	<b>54</b>
<b>4.12 Настройка контроллера NC-100K-IP .....</b>	<b>56</b>
4.12.1 Автоматическая настройка контроллера NC-100K-IP .....	56
4.12.2 Ручная настройка контроллера NC-100K-IP .....	58
Настройка подключения контроллера NC-100K-IP .....	58

Настройка разделов контроллера NC-100K-IP .....	58
Временные настройки контроллера NC-100K-IP .....	59
Дополнительные настройки контроллера NC-100K-IP .....	61
Настройка режимов контроллера NC-100K-IP .....	62
Настройка конфигурации реле контроллера NC-100K-IP .....	63
Активация требуемых аппаратных средств, подключенных к контроллеру NC-100K-IP .....	64
Запись конфигурации в контроллер NC-100K-IP .....	65
<b>5 Работа с модулем интеграции СКУД/ОПС ParsecNet 3.....</b>	<b>66</b>
5.1 Общие сведения о работе с модулем СКУД/ОПС ParsecNet.....	66
5.2 Управление контроллерами NC1000/NC2000/NC5000 .....	66
5.3 Управление контроллером NC32K .....	67
5.4 Управление контроллером NC-100K-IP.....	69
5.5 Управление контроллером AC-08.....	70
5.5.1 Управление охранной областью контроллера AC-08.....	71
5.5.2 Управление реле контроллера AC-08 .....	71
<b>6 Приложение 1. Утилита для расчета ПИН-кодов ParsecPinGenerator.exe .....</b>	<b>73</b>

# 1 Список терминов, используемых в документе

## Руководство по настройке и работе с модулем интеграции ParsecNet 3

Абсолютная блокировка точки прохода – режим блокировки, при котором любой доступ через точку прохода запрещен. Включается программно – с помощью команды Сервера *Интеллект*.

Абсолютную блокировку может выключить пользователь, имеющий привилегию на проход при блокировке, если контроллер, обслуживающий точку прохода, работает автономно.

Аппаратная блокировка – режим блокировки, при котором доступ через точку прохода разрешается только для пользователей, имеющих права на проход при блокировке. Данный режим включается аппаратно – с помощью специальной кнопки или тумблера.

Антипасбэк – контроль двойного прохода. Функциональная возможность системы, исключающая повторный вход через одну точку доступа без выхода.

Временная зона – совокупность произвольного количества интервалов времени в пределах каждого суток временного цикла (от 1 до 366 дней), а также интервалов времени в течение особых дат. Временные зоны определяют график доступа на охраняемый объект.

Временной профиль – совокупность не более двух интервалов времени, содержащих только один набор дней, который принадлежит первому интервалу.

Дверной контакт – датчик состояния точки прохода (например, геркон двери, датчик поворота турникета). При установке дверного контакта имеется возможность отслеживать состояние точки прохода в различных ситуациях: взлом двери, дверь оставлена открытой и т. д.

Доступ – возможность перемещения людей, транспорта и других объектов в (из) помещения, здания, зоны и территории.

Интегрированная система *СКУД/ОПС ParsecNet* – система, представляющая собой объединение аппаратных и программных средств.

Исполнительные устройства – турникеты, ворота, шлагбаумы или двери, оборудованные электромагнитными или электромеханическими замками.

Клавиатура – устройство, предназначенное для ввода идентификатора пользователя (PIN-кода).

Контроллер доступа – электронное устройство, предназначенное для контроля и управления точками доступа.

Конфигурация *СКУД/ОПС ParsecNet* – совокупность параметров доступа и оборудования *СКУД/ОПС ParsecNet*.

Относительная блокировка точки прохода – режим блокировки, при котором доступ через точку прохода разрешается только для пользователей, имеющих права на проход при блокировке. Включается программно – с помощью команды Сервера *Интеллект*. Автоматически выключается при разрыве связи контроллера *СКУД/ОПС ParsecNet* и Сервера *Интеллект*.

Параметры доступа *СКУД/ОПС ParsecNet* – совокупность прав пользователей, уровней доступа, временных зон, праздников, хранящаяся в контроллерах *СКУД/ОПС ParsecNet*.

Параметры оборудования *СКУД/ОПС ParsecNet* – настройки оборудования *СКУД/ОПС ParsecNet*.

Сервер *Интеллект* – компьютер с установленной конфигурацией «Сервер» программного комплекса *Интеллект*.

Система контроля и управления доступом (СКУД) – программно-аппаратный комплекс, предназначенный для осуществления функций контроля и управления доступом.

Считыватели – электронные устройства, предназначенные для ввода запоминаемого кода с клавиатуры либо считывания кодовой информации с ключей (идентификаторов) системы.

Точка прохода – место, где осуществляется контроль доступа. Точкой прохода могут быть дверь, турникет, ворота, шлагбаум, оборудованные считывателем, электромеханическим замком и другими средствами контроля доступа.

## 2 Введение в Руководство по настройке и работе с модулем интеграции ParsecNet 3

### На странице:

- [Назначение документа](#)
- [Общие сведения о модуле интеграции «СКУД/ОПС ParsecNet»](#)

### 2.1 Назначение документа

Документ Руководство по настройке и работе с модулем интеграции *СКУД/ОПС ParsecNet* является справочно-информационным пособием и предназначен для специалистов по настройке и операторов модуля интеграции *СКУД/ОПС ParsecNet*. Данный модуль входит в состав системы контроля и управления доступом, реализованной на основе программного комплекса *Интеллект*.

В данном руководстве представлены следующие материалы:

1. общие сведения о модуле интеграции *СКУД/ОПС ParsecNet*;
2. настройка модуля интеграции *СКУД/ОПС ParsecNet*;
3. работа с модулем интеграции *СКУД/ОПС ParsecNet*.

### 2.2 Общие сведения о модуле интеграции «СКУД/ОПС ParsecNet»

Модуль интеграции *СКУД/ОПС ParsecNet* является компонентом ОПС/СКУД, реализованной на базе ПК *Интеллект*, и предназначен для выполнения следующих функций:

1. Конфигурирование *СКУД/ОПС ParsecNet* (производитель Parsec);
2. Обеспечение взаимодействия *СКУД/ОПС ParsecNet* с ПК *Интеллект* (мониторинг, управление).

#### **Примечание.**

Подробные сведения о СКУД/ОПС ParsecNet приведены в официальной справочной документации по данной системе.

#### **Внимание!**

Перед изучением настоящего руководства рекомендуется ознакомиться с документацией по СКУД/ОПС ParsecNet.

Перед настройкой модуля интеграции *СКУД/ОПС ParsecNet* необходимо выполнить следующие действия:

1. Установить оборудование *СКУД/ОПС ParsecNet* на охраняемый объект.

2. Задать адреса Ethernet-шлюза и контроллеров *СКУД/ОПС ParsecNet* (см. справочную документацию по *СКУД/ОПС ParsecNet*).

### 3 Поддерживаемое оборудование и лицензирование модуля ParsecNet 3

<b>Производитель</b>	НПО Релвест Фактический адрес: Москва, Щелковское шоссе, 100, корпус 108, этаж 2, офис 224. Тел.: +7 (495) 933-66-85 E-mail: <a href="mailto:info@parsec.ru">info@parsec.ru</a>
<b>Тип интеграции</b>	Протокол низкого уровня
<b>Подключение оборудования</b>	Ethernet

#### Поддерживаемое оборудование

Оборудование	Назначение	Характеристика
CNC-12IP	Шлюз (Интерфейс)	Шлюз работает по протоколу CNC-02-IP.  Подключаемые контроллеры: NC-1000 NC-5000 NC-2000-D NC-8000 NC-32K AC-08 Выходные интерфейсы: Ethernet - для подключения к сети RS-485 с гальванической развязкой - для подключения контроллеров Количество линий RS-485 2 Максимальное количество доступных контроллеров на линии 24 Максимальное количество подключаемых контроллеров доступа 48

Оборудование	Назначение	Характеристика
CNC-14IP	Шлюз (Интерфейс)	Шлюз работает по протоколу CNC-02-IP. Подключаемые контроллеры: NC-1000 NC-5000 NC-2000-D NC-8000 NC-32K AC-08 Выходные интерфейсы: Ethernet - для подключения к сети RS-485 с гальванической развязкой - для подключения контроллеров Количество линий RS-485 - 4 Максимальное количество доступных контроллеров на линии - 24 Максимальное количество подключаемых контроллеров доступа - 96
NC-1000	Контроллер доступа	Количество ключей 1000 Количество событий 700 Тип интерфейса RS-485 (работа через шлюз CNC-12IP, CNC-14IP) Количество подключаемых считывателей 2
NC-2000-D (монтаж на DIN-рейку)	Контроллер доступа	Количество ключей 2000 Количество событий 1000 Тип интерфейса RS-485 (работа через шлюз CNC-12IP, CNC-14IP) Количество подключаемых считывателей 2
NC-5000	Контроллер доступа	Количество ключей 5000 Количество событий 3000 Тип интерфейса RS-485 (работа через шлюз CNC-12IP, CNC-14IP) Количество подключаемых считывателей 2
NC-8000	Контроллер доступа	Количество ключей 8000 Количество событий 16000 Тип интерфейса Ethernet, RS-485 (работа через шлюз CNC-12IP, CNC-14IP) Количество подключаемых считывателей 2

Оборудование	Назначение	Характеристика
NC-32K	Контроллер доступа	Количество ключей 32000 Количество событий 24500 Тип интерфейса Ethernet (работа через шлюз CNC-12IP, CNC-14IP) Количество подключаемых считывателей 2
NC-32K.M	Контроллер доступа	Количество ключей 32000 Количество событий 24500 Тип интерфейса RS-485, Ethernet Количество подключаемых считывателей 2
NC-2000-IP/DIP	Автономный контроллер доступа	Количество ключей 2000 Количество событий 1000 Тип интерфейса Ethernet Количество подключаемых считывателей 2
NC-32K-IP	Автономный контроллер доступа	Количество ключей 102000 Количество событий 53000 Тип интерфейса Ethernet Количество подключаемых считывателей 2
AC-08	Охранная панель	Количество областей охраны 8 Количество охранных зон 16 (+8 с NMI-08) Количество программируемых выходов 4 (+4 с NMO-04) Тип интерфейса RS-485 (работа через шлюз CNC-12IP, CNC-14IP)
AKD-01	Клавиатура	Количество клавиш 21 Количество строк 2 Подключение к AC-08 RS-485
NC-100K-IP	Контроллер доступа	Количество ключей 102000 Количество событий 53000 Тип интерфейса Ethernet Количество подключаемых считывателей 3

**Защита модуля**  
За 1 контроллер.

## 4 Настройка модуля интеграции СКУД/ОПС ParsecNet 3

### 4.1 Порядок настройки модуля интеграции СКУД/ОПС ParsecNet 3

Настройка модуля интеграции *СКУД/ОПС ParsecNet 3* производится в следующей последовательности:

1. [Активировать модуль СКУД/ОПС ParsecNet 3.](#)
2. [Настроить взаимодействие Сервера Интеллект со СКУД/ОПС ParsecNet 3.](#)
3. [Настроить контроллеры СКУД/ОПС ParsecNet 3.](#)

### 4.2 Активация и управление конфигурацией СКУД/ОПС ParsecNet 3

Активация и управление конфигурацией СКУД/ОПС ParsecNet 3 осуществляется следующим образом:

1. Создать объект **СКУД/ОПС ParsecNet** на базе объекта **Компьютер** на вкладке **Оборудование** диалогового окна **Настройка системы**.

2. Нажать кнопку **Записать параметры доступа** (1), если необходимо записать параметры доступа пользователей модуля *Бюро пропусков* во все контроллеры системы *ParsecNet 3*.
3. Нажать кнопку **Записать конфигурацию** (1), если необходимо записать текущую конфигурацию во все контроллеры системы *ParsecNet 3*.
4. Установить флажок **Динамика** (4), если необходимо включить динамическую пересылку конфигурации во все контроллеры системы *ParsecNet 3*.
5. Нажать кнопку **Применить** (5) для сохранения настроек.

#### **Примечание.**

В поле **Версия модуля** (3) отображается текущая версия модуля интеграции СКУД/ОПС *ParsecNet 3*.

## 4.3 Настройка взаимодействия Сервера Интеллект со СКУД/ОПС ParsecNet 3

Взаимодействие Сервера *Интеллект* со *СКУД/ОПС ParsecNet 3* может осуществляться следующим образом:

1. Через сетевой адаптер, используемый для подключения контроллеров *СКУД/ОПС ParsecNet 3* к Серверу *Интеллект* по IP адресу.
2. Через шлюз *CNC-08*, используемый для подключения контроллеров *СКУД/ОПС ParsecNet 3* к Серверу *Интеллект* по COM-порту.

### 4.3.1 Настройка взаимодействия Сервера Интеллект со СКУД/ОПС ParsecNet 3 по IP адресу

В ПК *Интеллект* настройка взаимодействия Сервера *Интеллект* со *СКУД/ОПС ParsecNet 3* осуществляется на панели настроек объекта **Parsec3 IP Сетевой адаптер**, создаваемого на базе объекта **СКУД/ОПС ParsecNet 3** на вкладке **Оборудование** диалогового окна **Настройка системы**.

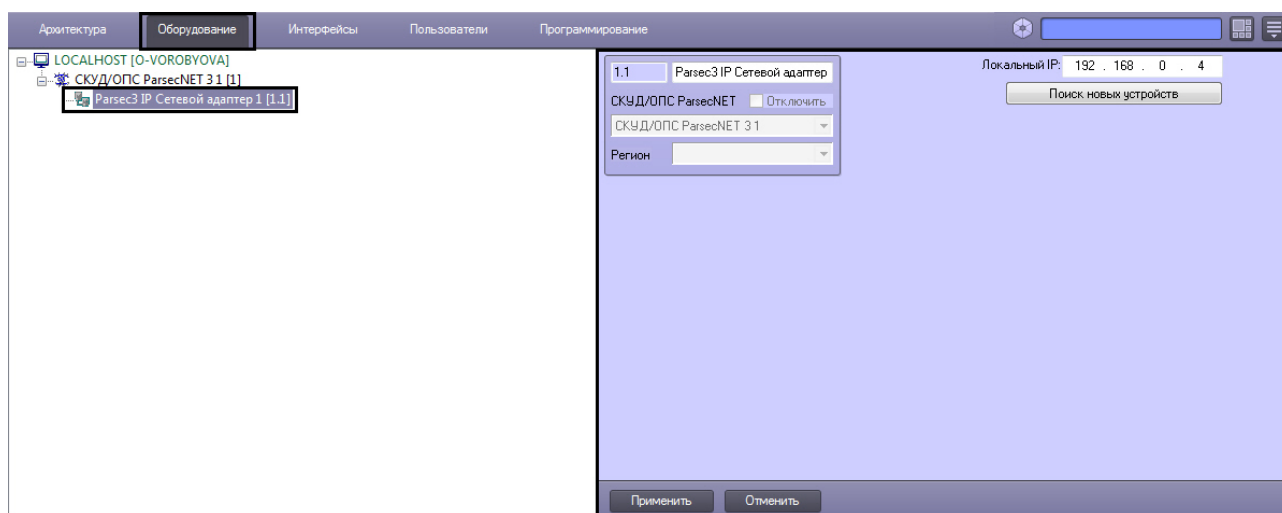

В поле **Локальный IP** ввести IP-адрес сетевой карты, с помощью которой будет установлено соединение между Сервером *Интеллект* и *ОПС/СКУД ParsecNet 3*.

Через объект **Сетевой адаптер** в систему подключается следующее оборудование:

- контроллер *NC-2000-IP*;
- контроллер *NC-32K-IP*;
- шлюз *CNC-02-IP*.

### 4.3.2 Настройка взаимодействия Сервера Интеллект со СКУД/ОПС ParsecNet 3 по COM-порту

В ПК *Интеллект* настройка взаимодействия Сервера *Интеллект* со *СКУД/ОПС ParsecNet 3* по COM-порту осуществляется на панели настроек объекта **Parsec3 Шлюз CNC-08**, создаваемого на базе объекта **СКУД/ОПС ParsecNet 3** на вкладке **Оборудование** диалогового окна **Настройка системы**.

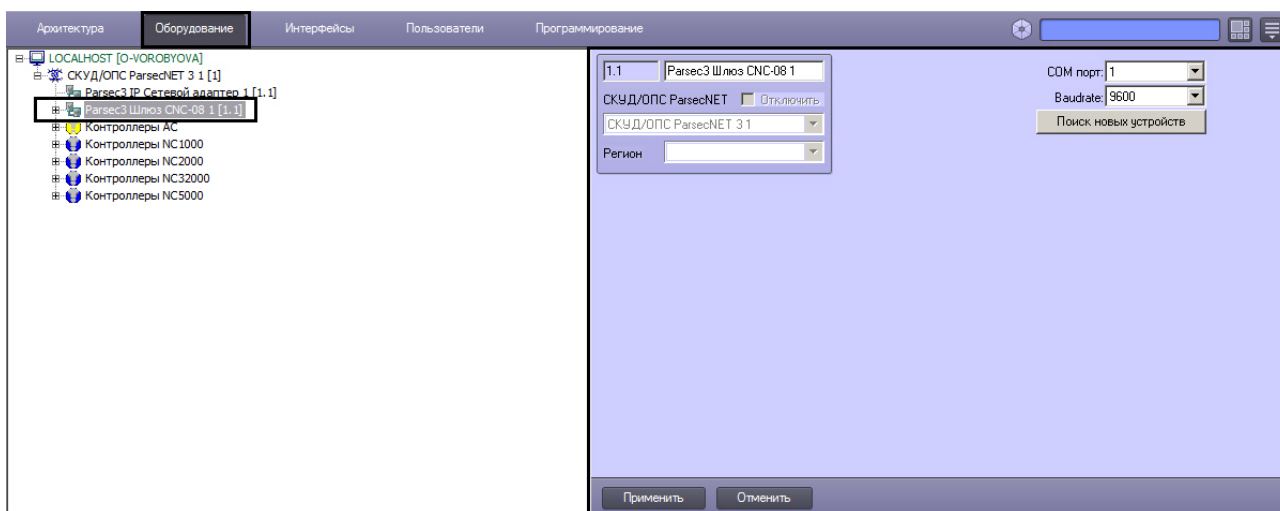

Для настройки взаимодействия Сервера *Интеллект* со *СКУД/ОПС ParsecNet 3* необходимо выполнить следующие действия:

1. Перейти на панель настроек объекта **Parsec3 Шлюз CNC-08**.

2. Из раскрывающегося списка **COM порт:** выбрать номер COM-порта подключения шлюза (1).
3. Из раскрывающегося списка **Baudrate:** выбрать скорость передачи данных по COM-порту (2).
4. Нажать кнопку **Применить** (3).

Через объект **Шлюз CNC-08** в систему подключаются следующие модели сетевых контроллеров: *NC1000, NC2000, NC5000, NC32K*.

## 4.4 Создание каналов шлюза CNC-02-IP

### **Примечание**

По протоколу *CNC-02-IP* работают также шлюзы *CNC-12IP* и *CNC-14IP*. Для подключения данных устройств следует воспользоваться данным разделом Руководства.

Создание каналов шлюза *CNC-02-IP* проходит следующим образом:

1. На базе объекта **СКУД/ОПС ParsecNET 3** создать объект **Parsec3 Шлюз CNC-02-IP**.

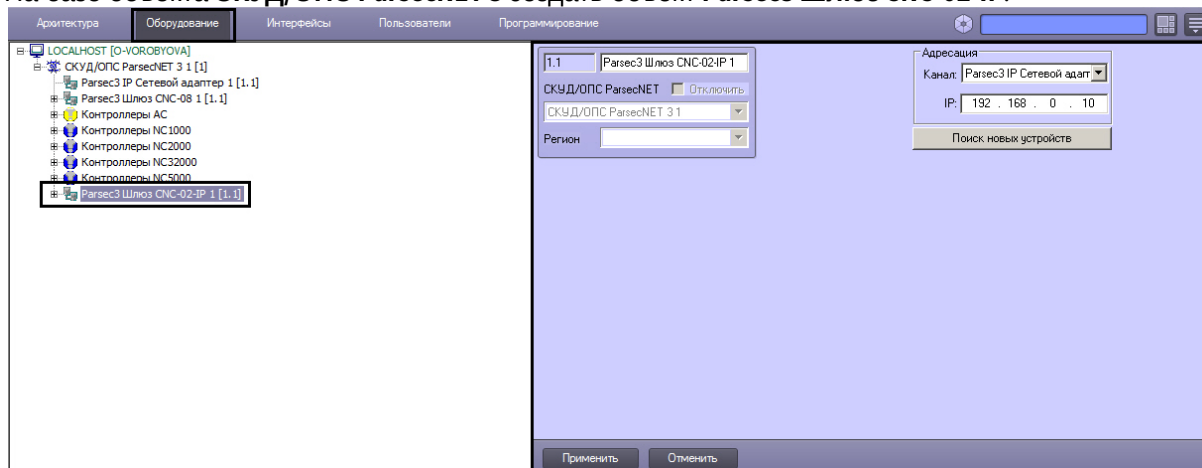

2. Перейти на панель настроек объекта **Шлюз CNC-02-IP**.

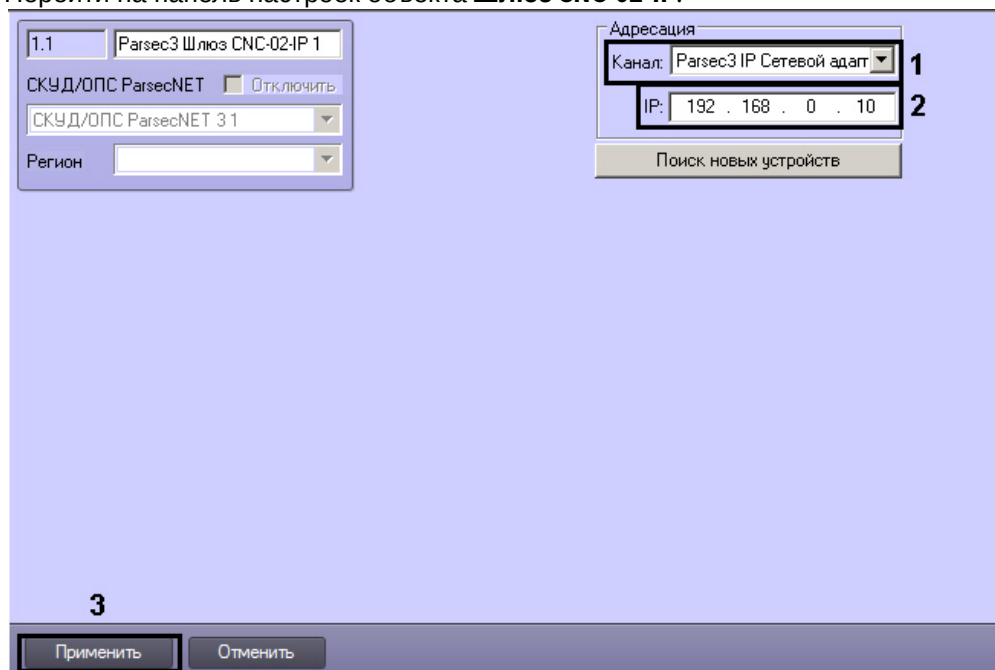

3. Из раскрывающегося списка **Канал**: выбрать объект **Сетевой адаптер**, к которому подключен данный шлюз (1).
4. В поле **IP**: ввести IP-адрес соответствующего шлюза (2).
5. Для сохранения изменений нажать кнопку **Применить** (3).

6. На базе объекта **Parsec3 Шлюз CNC-02-IP** создать объект **Parsec3 Канал CNC-02-IP**.

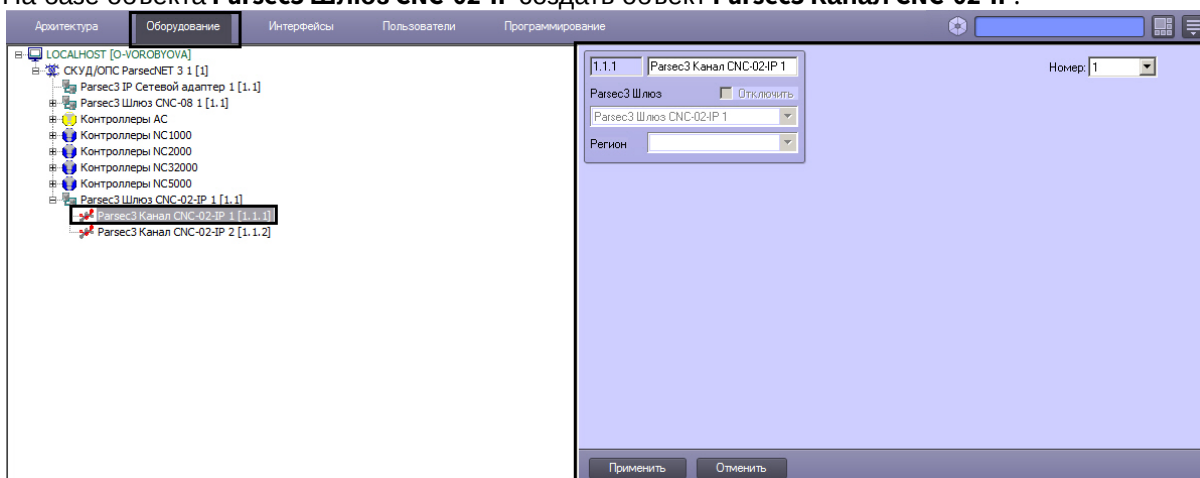

7. Перейти на панель настроек объекта **Канал CNC-02-IP**.

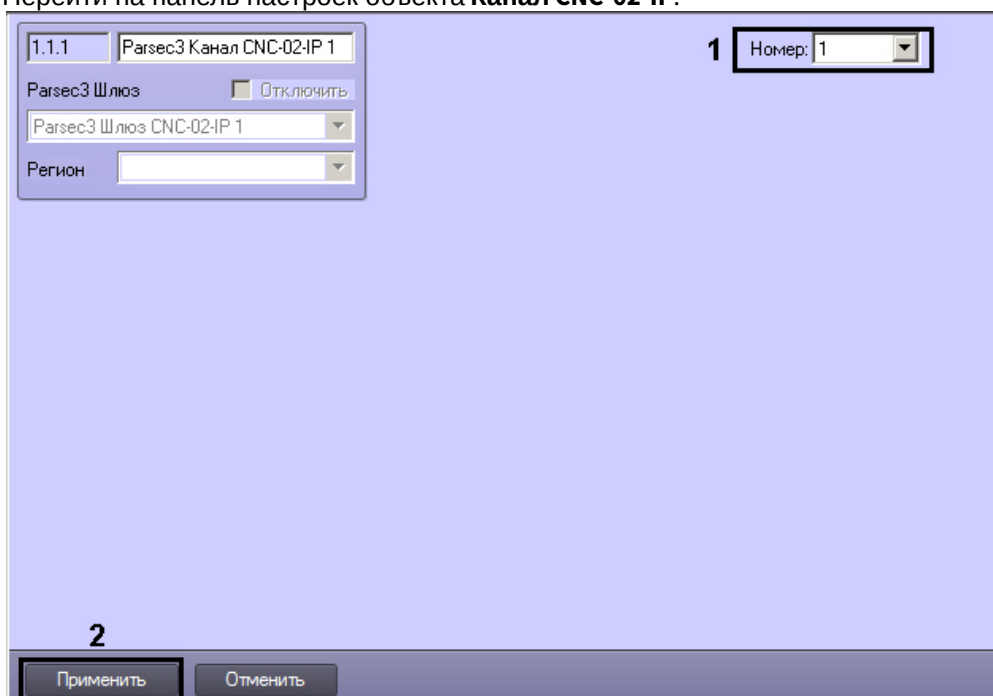

8. Из раскрывающегося списка **Номер:** выбрать уникальный номер, присваиваемый данному каналу CNC-02-IP (**1**).

**Примечание.**  
Можно задать до 2 каналов CNC-02-IP.

9. Для сохранения изменений нажать кнопку **Применить** (**2**).

Создание каналов шлюза *CNC-02-IP* завершено.

## 4.5 Создание каналов шлюза CNC-08

Создание каналов шлюза *CNC-08* проходит следующим образом:

1. На базе объекта **Parsec3 Шлюз CNC-08** создать объект **Parsec3 Канал CNC-08**.

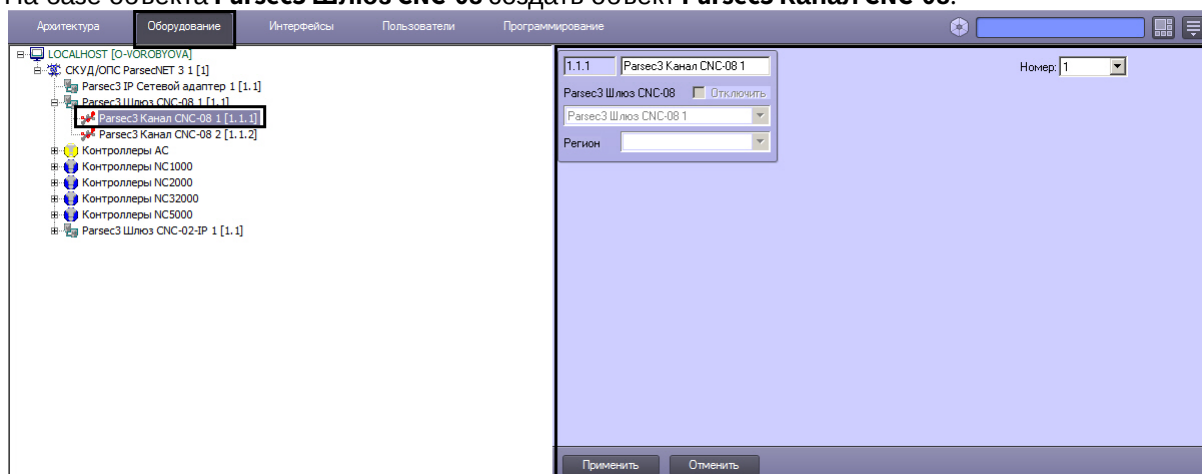

2. Перейти на панель настроек объекта **Канал CNC-08**.

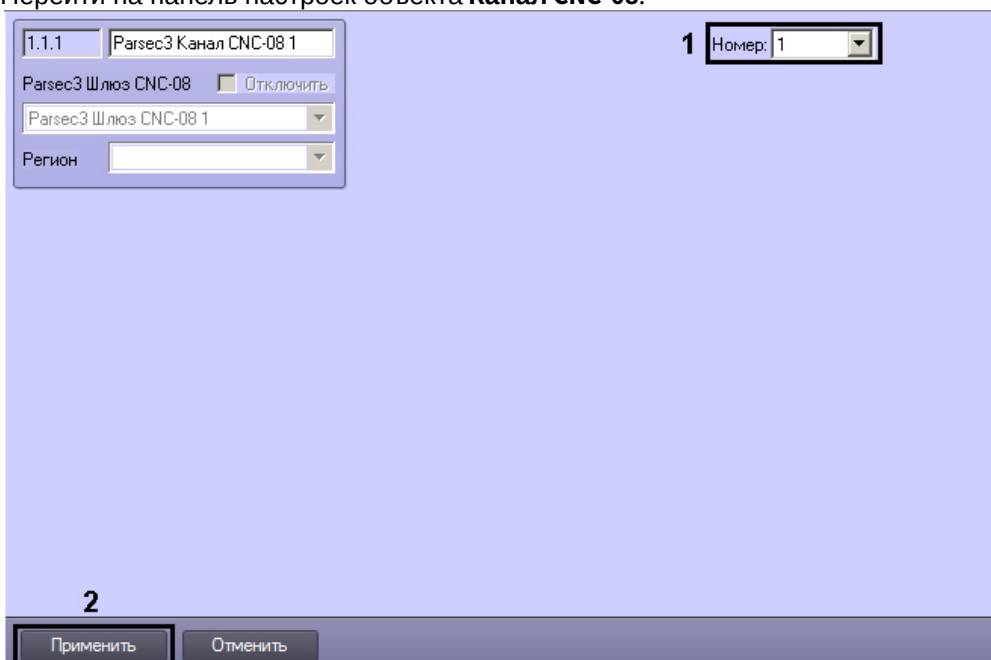

3. Из раскрывающегося списка **Номер**: выбрать уникальный номер, присваиваемый данному каналу **CNC-08 (1)**.

**Примечание.**

Можно задать до 8 каналов CNC-08.

4. Для сохранения изменений нажать кнопку **Применить (2)**.

Создание каналов шлюза **CNC-08** завершено.

## 4.6 Настройка интерфейсного подключения контроллеров СКУД/ОПС ParsecNet 3

Существует два варианта подключения контроллеров *СКУД/ОПС ParsecNet 3* к Серверу *Интеллект*:

1. Прямое подключение.
2. Канальное соединение.

#### 4.6.1 Настройка прямого подключения контроллеров СКУД/ОПС ParsecNet 3

В ПК *Интеллект* настройка прямого подключения контроллеров осуществляется на панели настроек соответствующего контроллера.

Для настройки прямого подключения контроллера необходимо выполнить следующие действия:

1. Из раскрывающегося списка **Интерфейс:** выбрать значение **IP (1)**.
2. Из раскрывающегося списка **Канал:** выбрать объект **Сетевой адаптер**, через который осуществляется подключение (2).
3. В поле **IP:** ввести IP-адрес соответствующего контроллера (3).

Настройка прямого подключения контроллера к Серверу *Интеллект* завершена.

#### 4.6.2 Настройка канального подключения контроллеров СКУД/ОПС ParsecNet 3

В ПК *Интеллект* канальное подключение может быть осуществлено через IP адрес или COM порт. Настройка канального подключения контроллеров осуществляется на панели настроек соответствующего контроллера.

Настройка канального подключения контроллера СКУД/ОПС ParsecNet 3 через IP адрес

##### Примечание

По протоколу *CNC-02-IP* работают также шлюзы *CNC-12IP* и *CNC-14IP*. Для подключения данных устройств следует воспользоваться данным разделом Руководства.

Для настройки канального подключения через IP адрес необходимо выполнить следующие действия:

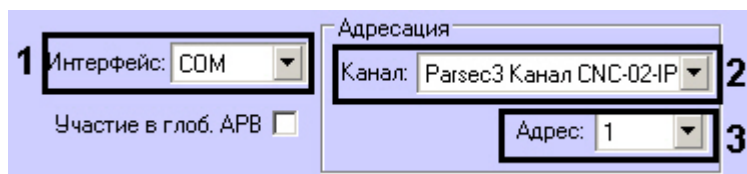

1. Из раскрывающегося списка **Интерфейс:** выбрать значение **COM (1)**.
2. Из раскрывающегося списка **Канал:** выбрать канал шлюза *CNC-02*, подключенного через IP адрес (2).
3. Из раскрывающегося списка **Адрес:** выбрать значение, соответствующее адресу соответствующего контроллера (3).

Настройка канального подключения через IP адрес завершена.

## Настройка канального подключения контроллера СКУД/ОПС ParsecNet 3 по COM-порту

Для настройки канального подключения по COM порту необходимо выполнить следующие действия:

1. Из раскрывающегося списка **Интерфейс:** выбрать значение **COM (1)**.
2. Из раскрывающегося списка **Канал:** выбрать канал шлюза *CNC-08*, подключенного через COM-порт (2).
3. Из раскрывающегося списка **Адрес:** выбрать значение, соответствующее адресу соответствующего контроллера (3).

Настройка канального подключения по COM-порту завершена.

## 4.7 Настройка контроллеров NC1000/NC2000/NC5000

Рассмотрим настройку контроллеров *NC1000/NC2000/NC5000* на примере контроллера *NC1000*. Для контроллеров *NC2000* и *NC5000* все настройки выполняются аналогично.

### 4.7.1 Автоматическая настройка контроллеров NC1000/NC2000/NC5000

В ПК *Интеллект* настройка контроллера *NC1000* осуществляется на панели настроек объекта **Parsec3 NC1K**, создаваемого на базе объекта **СКУД/ОПС ParsecNet 3** на вкладке **Оборудование** диалогового окна **Настройка системы**.

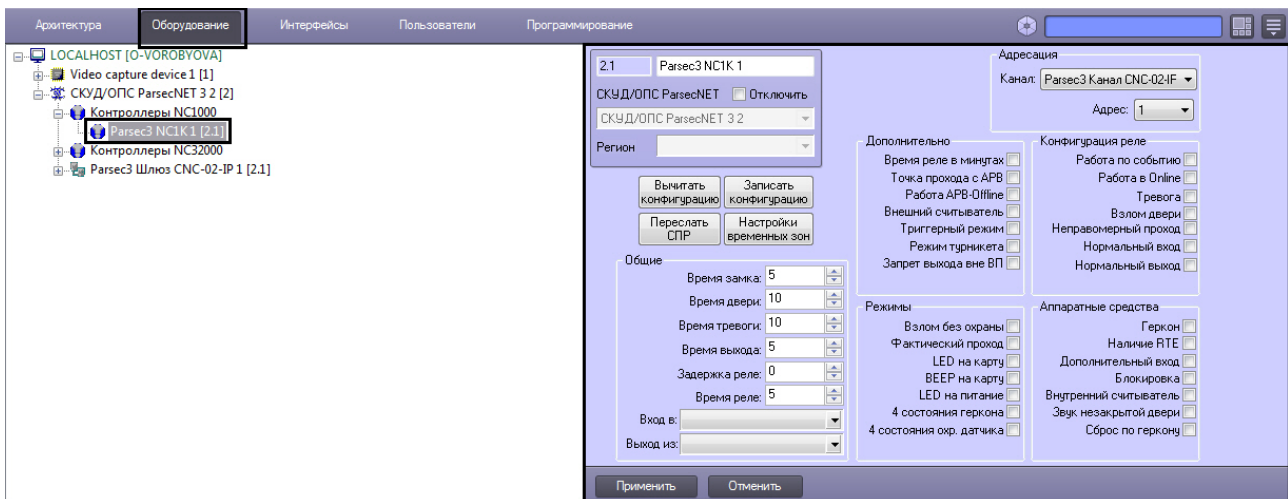

Для настройки контроллера *NC1000* необходимо выполнить следующие действия:

1. Перейти на панель настроек объекта **Контроллер NC1000**.

2. Настроить необходимый способ подключения контроллера (см. раздел [Настройка интерфейсного подключения контроллеров СКУД/ОПС ParsecNet](#)).

**⚠ Внимание!**

Контроллеры NC1000 и NC5000 поддерживают только канальное подключение.

3. Для пересылки конфигурации с контроллера *NC1000* на Сервер *Интеллект* нажать на кнопку **Вычитать конфигурацию (1)**.
4. Для пересылки информации о картах доступа пользователей с Сервера *Интеллект* на контроллер нажать на кнопку **Переслать СПР (2)**.
5. Для настройки соответствия между временными зонами контроллера и временными зонами Сервера *Интеллект* нажать на кнопку **Настройки временных зон (3)**.

- а. В столбце **TZ** необходимо выбрать временную зону на Сервере *Интеллект*, соответствующую временной зоне контроллера (1).

PN#	TZ1
1	1 Временная зона 1
2	Временная зона 2
3	
4	
5	
6	
7	
8	
9	
10	
11	
12	
13	
14	
15	

- б. Для подтверждения внесенных изменений нажать на кнопку **OK** (2).  
 6. Для сохранения внесенных изменений нажать на кнопку **Применить** (4).

**⚠ Внимание!**

Контроллер NC1000 не поддерживает режим APB.

Автоматическая настройка контроллера *NC1000* завершена.

**i Примечание.**

Автоматическая настройка контроллеров *NC2000* и *NC5000* выполняется аналогично.

## 4.7.2 Ручная настройка контроллеров NC1000/NC2000/NC5000

Существует возможность изменять настройки контроллеров *NC1000/NC2000/NC5000* на панелях настройки одноименных объектов.

Задание параметров контроллеров *NC1000/NC2000/NC5000* производится в следующей последовательности:

1. Настроить подключение контроллеров *NC1000/NC2000/NC5000* к Серверу *Интеллект*.
2. Задать общие настройки контроллеров *NC1000/NC2000/NC5000*.
3. Задать дополнительные настройки контроллеров *NC1000/NC2000/NC5000*.
4. Настроить режимы работы контроллеров *NC1000/NC2000/NC5000*.
5. Настроить реле для контроллеров *NC1000/NC2000/NC5000*.
6. Активировать требуемые аппаратные средства, подключенные к контроллерам *NC1000/NC2000/NC5000*.

7. Запись конфигурации в контроллеры NC1000/NC2000/NC5000.

## Настройка подключения контроллеров NC1000/NC2000/NC5000

Настройка необходимого способа подключения контроллеров рассмотрена в разделе [Настройка интерфейсного подключения контроллеров СКУД/ОПС ParsecNet](#).

### ⚠ Внимание!

Контроллеры NC1000 и NC5000 поддерживают только канальное подключение.

## Задание общих настроек контроллеров NC1000/NC2000/NC5000

Для задания общих настроек контроллера NC1000 необходимо выполнить следующие действия:

1. Перейти на панель настроек объекта **Контроллер NC1000**.

2. В поле **Время замка**: указать время в секундах, в течение которого замок двери остаётся открытым (1).
3. В поле **Время двери**: указать время в секундах, в течение которого дверь может оставаться открытой без подачи сигнала открытой двери (2).
4. В поле **Время тревоги**: указать время в секундах, в течение которого длится тревога (3).
5. В поле **Время выхода**: указать время в секундах, в течение которого необходимо закрыть дверь после постановки на охрану (4).
6. В поле **Задержка реле**: указать время в секундах, соответствующее интервалу времени от возникновения события, по которому должно сработать реле, до фактического срабатывания реле (5).
7. В поле **Время реле**: указать время в секундах, в течение которого реле находится во включенном состоянии после наступления события, по которому реле сработало (6).
8. Из раскрывающегося списка **Вход в**: выбрать название объекта **Раздел**, соответствующий территории, расположенной со стороны выхода через точку прохода (7).
9. Из раскрывающегося списка **Выход из**: выбрать название объекта **Раздел**, соответствующий территории, расположенной со стороны входа через точку прохода (8).
10. Для сохранения внесенных изменений нажать на кнопку **Применить**.

**Примечание.**

Объекты **Раздел** необходимо предварительно создать на вкладке **Программирование** диалогового окна **Настройка системы**.

Задание общих настроек контроллера *NC1000* завершено.

**Примечание.**

Задание общих настроек для контроллеров *NC2000* и *NC5000* выполняется аналогично.

## Задание дополнительных настроек для контроллеров *NC1000/NC2000/NC5000*

Для задания дополнительных настроек контроллера *NC1000* необходимо выполнить следующие действия:

1. Перейти на панель настроек объекта **Контроллер *NC1000***.

2. Установить флажок **Время реле в минутах**, если необходимо считать время реле в минутах. По умолчанию, время реле считается в секундах (1).
3. Установить флажок **Точка прохода с APB** для включения режима контроля двойного прохода через данную точку (2).
4. Установить флажок **Работа APB-Offline** для включения режима запрета двойного прохода через данную точку при отсутствии связи между контроллером и Сервером *Интеллект* (3).
5. Установить флажок **Внешний считыватель**, если необходимо использовать внешний считыватель (4).
6. Установить флажок **Триггерный режим**, если необходимо, чтобы при наступлении события, на срабатывание от которого настроено реле, реле изменяло свое состояние на противоположное (5).
7. Установить флажок **Режим турникета**, если необходимо использовать режим турникета (6)
8. Установить флажок **Запрет выхода вне ВП** если необходимо запретить выход вне временного профиля (7).

- Для сохранения внесенных изменений нажать на кнопку **Применить**.

**⚠ Внимание!**

Для контроллера NC5000 запретить выход вне временного профиля невозможно.

Задание дополнительных настроек контроллера NC1000 завершено.

**📌 Примечание.**

Задание дополнительных настроек для контроллеров NC2000 и NC5000 выполняется аналогично.

### Настройка режимов контроллеров NC1000/NC2000/NC5000

Для настройки режимов контроллеров NC1000/NC2000/NC5000 необходимо выполнить следующие действия:

- Перейти на панель настроек объекта **Контроллер NC1000**.

- Установить флажок **Взлом без охраны**, если необходимо генерировать событие взлома в том случае, если дверь не поставлена на охрану (1).
- Установить флажок **Фактический проход** в случае, если событие прохода требуется генерировать не по предъявлению карты, а после последовательности событий: предъявление карты и срабатывание дверного контакта (2).
- Установить флажок **LED на карту**, если необходимо, чтобы при поднесении карты на считывателе изменялась индикация светодиода (3).
- Установить флажок **БЕЕР на карту**, если необходимо, чтобы при поднесении карты в считывателе срабатывал звуковой извещатель (4).
- Установить флажок **LED на питание**, если необходимо, чтобы на считывателе менялась индикация светодиода после того, как на него было подано питание (5).
- Установить флажок **LED на питание**, если необходимо, чтобы на считывателе менялась индикация светодиода после того, как на него было подано питание (5).

7. Установить флажок **4 состояния геркона** для переключения шлейфов дверного контакта в режим контроля 4-х состояний шлейфа: Нормально, Тревога, Обрыв, Короткое замыкание (6).
8. Установить флажок **4 состояния охр. датчика** для перевода охранной зоны в одно из 4-х инициируемых датчиком состояний. Датчик может инициировать четыре состояния: **Нормально, Тревога, Обрыв, Короткое замыкание** (7).
9. Для сохранения внесенных изменений нажать на кнопку **Применить**.

Настройка режимов контроллера NC1000 завершена.

**Примечание.**

Настройка режимов для контроллеров NC2000 и NC5000 выполняется аналогично.

### Конфигурация реле для контроллеров NC1000/NC2000/NC5000

Для конфигурации реле контроллера NC1000 необходимо выполнить следующие действия:

1. Перейти на панель настроек объекта **Контроллер NC1000**.

2. Установить флажок **Работа по событию**, чтобы реле срабатывало по выбранному событию и сохраняло свое состояние, пока событие, вызвавшее срабатывание, не будет снято (1).
3. Установить флажок **Работа в Online**, если реле должно срабатывать по указанному событию всегда (2). Если данный флажок снят, реле будет срабатывать по событию только при отсутствии связи контроллера с Сервером *Интеллект*.
4. Установить флажок **Тревога**, чтобы реле срабатывало при возникновении события тревоги (3).
5. Установить флажок **Взлом двери**, чтобы реле срабатывало при взломе двери (4).
6. Установить флажок **Неправомерный проход**, чтобы реле срабатывало при выходе вне временного профиля (5).
7. Установить флажок **Нормальный вход**, чтобы реле срабатывало при входе (6).
8. Установить флажок **Нормальный выход**, чтобы реле срабатывало при выходе (7).
9. Для сохранения внесенных изменений нажать на кнопку **Применить**.

Конфигурация реле для контроллера NC1000 завершена.

**Примечание.**

Конфигурация реле для контроллеров NC2000 и NC5000 выполняется аналогично.

## Активация требуемых аппаратных средств, подключенных к контроллерам NC1000/NC2000/NC5000

Для активации требуемых аппаратных средств, подключенных к контроллерам NC1000/NC2000/NC5000, необходимо выполнить следующие действия:

1. Перейти на панель настроек объекта **Контроллер NC1000**.

2. Установить флажок **Геркон**, если необходимо активировать дверной контакт (1).
3. Установить флажок **Наличие RTE**, если необходимо активировать кнопку запроса на выход (2).
4. Установить флажок **Дополнительный вход**, если необходимо активировать дополнительный вход (3).
5. Установить флажок **Блокировка**, если необходимо активировать блокировку (4).
6. Установить флажок **Внутренний считыватель**, если необходимо активировать внутренний считыватель (5).
7. Установить флажок **Звук незакрытой двери**, если необходимо включать звуковой сигнал в том случае, если до истечения времени двери дверь осталась открытой (6).
8. Установить флажок **Сброс по геркону** в случае, если отпирающий сигнал с замка требуется снимать по факту закрытия двери (факту срабатывания дверного контакта), до истечения времени замка (7).
9. Для сохранения внесенных изменений нажать на кнопку **Применить**.

Активация аппаратных средств, подключенных к контроллеру NC1000 завершена.

**Примечание.**

Активация аппаратных средств, подключенных к контроллерам NC2000 и NC5000 производится аналогично.

## Запись конфигурации в контроллеры NC1000/NC2000/NC5000

Для записи конфигурации в контроллеры *NC1000/NC2000/NC5000* необходимо выполнить следующие действия:

1. Перейти на панель настроек объекта **Контроллер NC1000**.

2. Нажать на кнопку **Записать конфигурацию** для записи конфигурации в контроллер (1).

Запись конфигурации из Сервера *Интеллект* в контроллер *NC1000* завершена.

### **Примечание.**

Запись конфигурации в контроллеры NC2000 и NC5000 происходит аналогично.

## 4.8 Настройка контроллера NC8000

### 4.8.1 Автоматическая настройка контроллера NC8000

В ПК *Интеллект* настройка контроллера *NC8000* осуществляется на панели настроек объекта **Parsec3 NC8K**, создаваемого на базе объекта *СКУД/ОПС ParsecNet 3* на вкладке **Оборудование** диалогового окна **Настройка системы**.

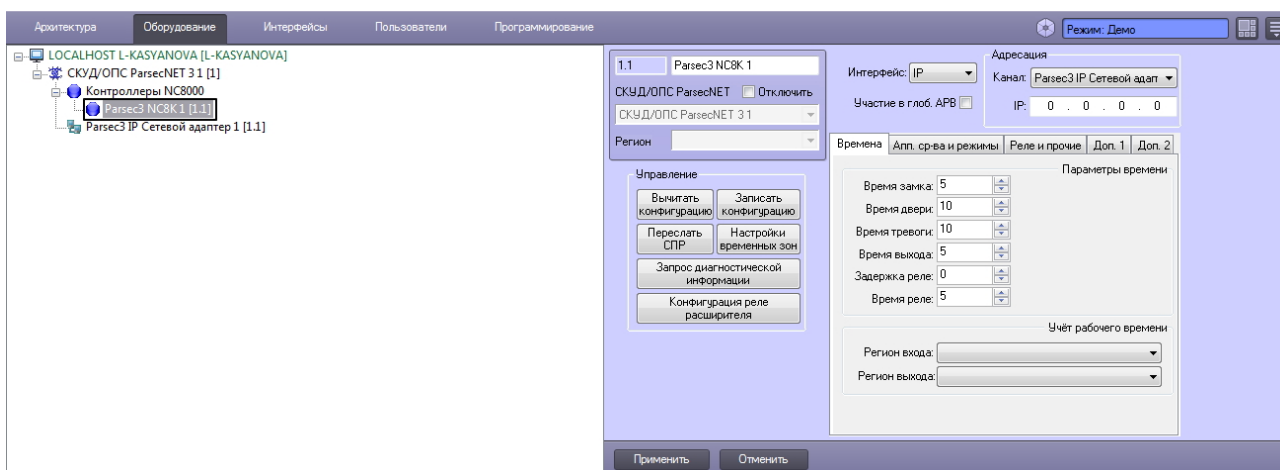

Для настройки контроллера NC8000 необходимо выполнить следующие действия:

1. Перейти на панель настроек объекта **Контроллер NC8K**.

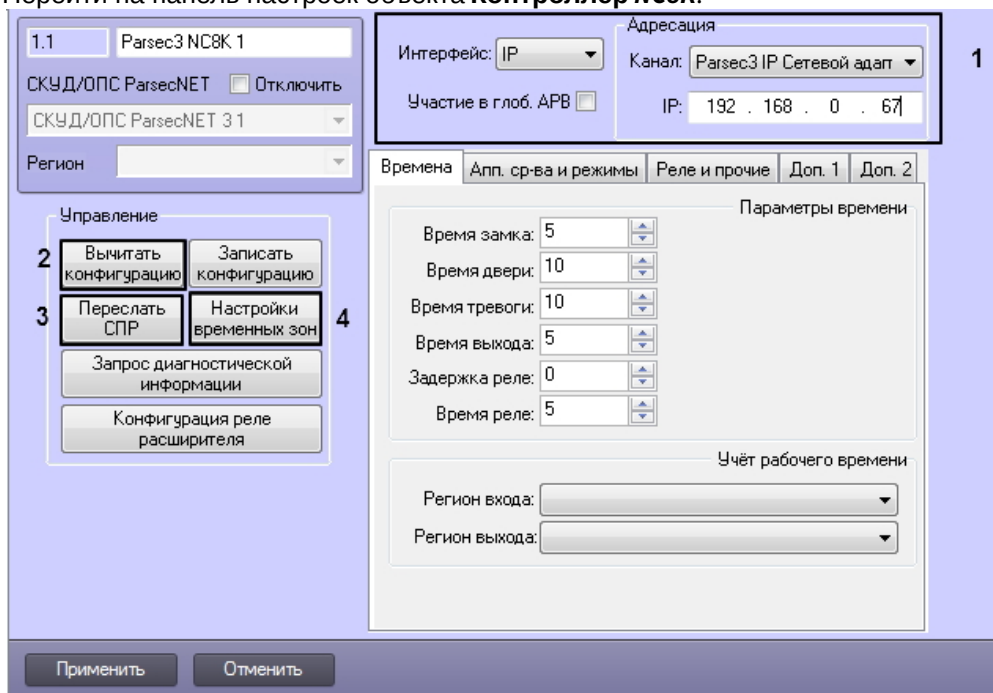

2. Настроить необходимый способ подключения контроллера (см. раздел [Настройка интерфейсного подключения контроллеров СКУД/ОПС ParsecNet](#)) (1). Флажок **Участие в глоб. АРВ** следует включать, если необходимо, чтобы контроллер включился в общую систему запрета двойного прохода.
3. Для пересылки конфигурации с контроллера NC8K на Сервер *Интеллект* нажать на кнопку **Вычитать конфигурацию** (2).
4. Для пересылки информации о картах доступа пользователей с Сервера *Интеллект* на контроллер нажать на кнопку **Переслать СПР** (3).
5. Для настройки соответствия между временными зонами контроллера и временными зонами Сервера *Интеллект* нажать на кнопку **Настройки временных зон** (4).

- а. В отобразившемся окне в столбце TZ1 выбрать временную зону на Сервере *Интеллект*, соответствующую временной зоне контроллера (5).

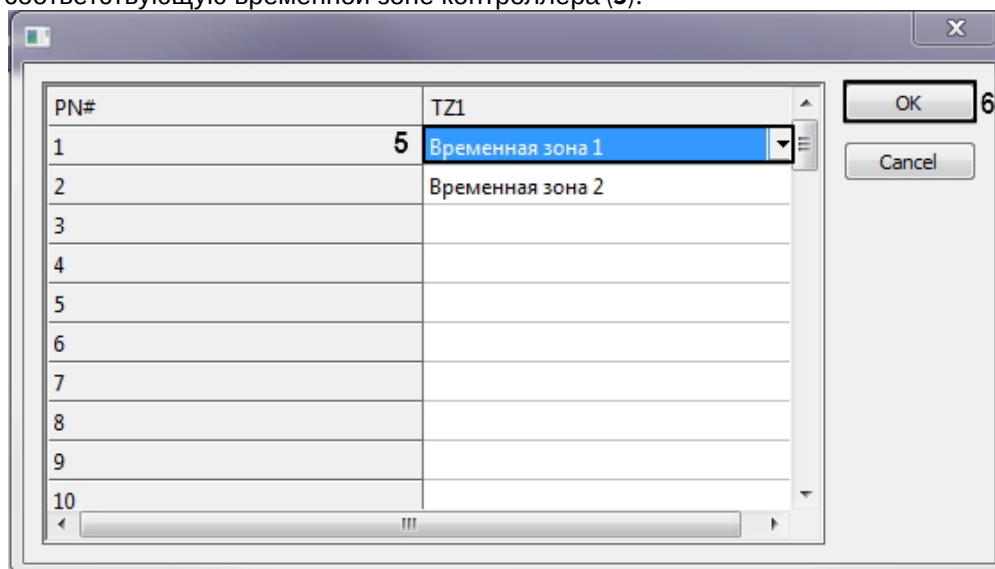

- б. Для подтверждения внесенных изменений нажать на кнопку **OK** (6).

Автоматическая настройка контроллера *NC8000* завершена.

## 4.8.2 Ручная настройка контроллера NC8000

Существует возможность изменять настройки контроллера *NC8000* на панели настройки одноименного объекта.

Задание параметров контроллера *NC8000* производится в следующей последовательности:

1. Настроить подключение контроллера *NC8000* к Серверу *Интеллект*.
2. Задать настройки времени контроллера *NC8000*.
3. Задать настройки аппаратных средств и режимов контроллера *NC8000*.
4. Настроить реле для контроллера *NC8000*.
5. Задать дополнительные настройки контроллера *NC8000*.
6. Записать конфигурацию в контроллер *NC8000*.

### Настройка подключения контроллера NC8000

Настройка необходимого способа подключения контроллеров рассмотрена в разделе [Настройка интерфейсного подключения контроллеров СКУД/ОПС ParsecNet](#).

### Задание настроек времени для контроллера NC8000

Задание настроек времени для контроллера *NC8000* производится на вкладке **Времена** панели настроек объекта **Parsec3 NC8K**.

Задание настроек времени для контроллера *NC8000* аналогично заданию общих настроек контроллеров *NC1000/NC2000/NC5000* (см. раздел [Задание общих настроек контроллеров NC1000/NC2000/NC5000](#)).

Задание настроек **Регион входа** и **Регион выхода** производится аналогично настройке опций **Вход в** и **Выход из** контроллеров *NC1000/NC2000/NC5000*.

Времена | **Апп. ср-ва и режимы** | Реле и прочие | Доп. 1 | Доп. 2

Параметры времени

Время замка: 5

Время двери: 10

Время тревоги: 10

Время выхода: 5

Задержка реле: 0

Время реле: 5

Учёт рабочего времени

Регион входа:

Регион выхода:

### Задание настроек аппаратных средств и режимов для контроллера NC8000

Задание настроек аппаратных средств и режимов для контроллера NC8000 производится на вкладке **Апп. ср-ва и режимы** панели настроек объекта **Parsec3 NC8K**.

Для настройки режимов контроллера NC8000 необходимо выполнить следующие действия:

Времена | **Апп. ср-ва и режимы** | Реле и прочие | Доп. 1 | Доп. 2

Режимы

1 Показывать взлом двери не на охране

2 Использовать фактический проход

3 Светодиод считывателя мигает на карту

4 Бипер считывателя «бикает» на карту

5 Красный светодиод считывателя работает

6 Контроль шлейфа дверного контакта

7 Контроль шлейфа охранного датчика

Аппаратные средства

Наличие дверного контакта

Наличие кнопки выхода

Наличие охранного датчика

Наличие входа блокировки

Наличие внутреннего считывателя

Включать звук незакрытой двери

Сброс времени замка по геркону

1. Установить флажок **Показывать взлом двери не на охране**, если необходимо генерировать событие взлома в том случае, если дверь не поставлена на охрану (1).
2. Установить флажок **Использовать фактический проход** в случае, если событие прохода требуется генерировать не по предъявлению карты, а после последовательности событий: предъявление карты и срабатывание дверного контакта (2).
3. Установить флажок **Светодиод считывателя мигает на карту**, если необходимо, чтобы при поднесении карты на считывателе изменялась индикация светодиода (3).

4. Установить флажок **Бипер считывателя "бикает" на карту**, если необходимо, чтобы при поднесении карты в считывателе срабатывал звуковой извещатель (4).
5. Установить флажок **Красный светодиод считывателя работает**, если необходимо, чтобы на считывателе работал световой индикатор (5)
6. Установить флажок **Контроль шлейфа дверного контакта**, если необходимо контролировать состояние шлейфа дверного контакта на случай обрыва (6).
7. Установить флажок **Контроль шлейфа охранного датчика**, если необходимо контролировать состояние шлейфа охранного датчика на случай обрыва (7).

Для активации требуемых аппаратных средств, подключенных к контроллеру *NC8000*, необходимо выполнить следующие действия:

1. Установить флажок **Наличие дверного контакта**, если необходимо активировать дверной контакт (геркон) (1).
2. Установить флажок **Наличие кнопки выхода**, если необходимо активировать кнопку запроса на выход (2).
3. Установить флажок **Наличие охранного датчика**, если необходимо активировать охранный датчик (3).
4. Установить флажок **Наличие входа блокировки**, если необходимо активировать вход блокировки двери (4).
5. Установить флажок **Наличие внутреннего считывателя**, если необходимо активировать внутренний считыватель (5).
6. Установить флажок **Включать звук незакрытой двери**, если необходимо включать звуковой сигнал в том случае, если до истечения времени двери дверь осталась открытой (6).
7. Установить флажок **Сброс времени замка по геркону** в случае, если отпирающий сигнал с замка требуется снимать по факту закрытия двери (факту срабатывания дверного контакта), до истечения времени замка (7).

Для сохранения внесенных изменений нажать на кнопку **Применить**.

Задание настроек аппаратных средств и режимов для контроллера *NC8000* завершено.

## Конфигурация реле для контроллера NC8000

Конфигурация реле для контроллера NC8000 производится на вкладке **Реле и прочие** панели настроек объекта **Parsec3 NC8K**.

Для конфигурации реле контроллера *NC8000* необходимо выполнить следующие действия:

Конфигурация реле	
1	Работа по событию (без времени) <input type="checkbox"/>
2	Реле работает, когда контроллер в On-line <input type="checkbox"/>
3	Срабатывает на тревогу <input type="checkbox"/>
4	Срабатывает на взлом двери <input type="checkbox"/>
5	Срабатывает при отказе в доступе <input type="checkbox"/>
6	Срабатывает при нормальном входе <input type="checkbox"/>
7	Срабатывает при нормальном выходе <input type="checkbox"/>
Дополнительно	
	Для реле единицы времени - минуты <input type="checkbox"/>
	Использовать при проходе АПБ <input type="checkbox"/>
	АПБ работает в режиме Off-line <input type="checkbox"/>
	Наличие внешнего считывателя <input type="checkbox"/>
	Триггерный режим работы реле <input type="checkbox"/>
	Режим управления турникетом <input type="checkbox"/>
	Запрет выхода вне временного профиля <input type="checkbox"/>

1. Установить флажок **Работа по событию (без времени)**, если реле должно срабатывать по указанному событию (1).
2. Установить флажок **Реле работает, когда контроллер в On-line**, если реле должно срабатывать по указанному событию всегда (2). Если данный флажок снят, реле будет срабатывать по событию только при отсутствии связи контроллера с Сервером *Интеллект*.
3. Установить флажок **Срабатывает на тревогу**, чтобы реле срабатывало при возникновении события тревоги (3).
4. Установить флажок **Срабатывает на взлом двери**, чтобы реле срабатывало при взломе двери (4).
5. Установить флажок **Срабатывает при отказе в доступе**, чтобы реле срабатывало при отказе в проходе (5).
6. Установить флажок **Срабатывает при нормальном входе**, чтобы реле срабатывало при входе (6).
7. Установить флажок **Срабатывает при нормальном выходе**, чтобы реле срабатывало при выходе (7).

Дополнительно доступны следующие возможности конфигурации реле контроллера *NC8000*:

Времена	Апп. ср-ва и режимы	Реле и прочие	Доп. 1	Доп. 2
Конфигурация реле				
Работа по событию (без времени) <input type="checkbox"/>				
Реле работает, когда контроллер в On-line <input type="checkbox"/>				
Срабатывает на тревогу <input type="checkbox"/>				
Срабатывает на взлом двери <input type="checkbox"/>				
Срабатывает при отказе в доступе <input type="checkbox"/>				
Срабатывает при нормальном входе <input type="checkbox"/>				
Срабатывает при нормальном выходе <input type="checkbox"/>				
Дополнительно				
1	Для реле единицы времени - минуты			<input type="checkbox"/>
2	Использовать при проходе АПБ			<input type="checkbox"/>
3	АПБ работает в режиме Off-line			<input type="checkbox"/>
4	Наличие внешнего считывателя			<input type="checkbox"/>
5	Триггерный режим работы реле			<input type="checkbox"/>
6	Режим управления турникетом			<input type="checkbox"/>
7	Запрет выхода вне временного профиля			<input type="checkbox"/>

1. Установить флажок **Для реле единицы времени - минуты**, если необходимо обрабатывать время, указанное в поле **Время реле**: в минутах (1).
2. Установить флажок **Использовать при проходе АПБ**, если необходимо использовать запрет двойного прохода (2).
3. Установить флажок **АПБ работает в режиме Off-line** в случае, если запрет двойного прохода должен работать даже тогда, когда контроллер отключен от *Сервера Интеллект* (3).
4. Установить флажок **Наличие внешнего считывателя**, если необходимо использовать внешний считыватель (4).
5. Установить флажок **Триггерный режим работы реле**, если необходимо, чтобы при наступлении события, на срабатывание от которого настроено реле, реле изменяло свое состояние на противоположное (5).
6. Установить флажок **Режим управления турникетом**, если необходимо использовать режим турникета (6).
7. Установить флажок **Запрет выхода вне временного профиля**, если необходимо, чтобы пользователю запрещался выход вне его временной зоны. (7).

Для сохранения внесенных изменений нажать на кнопку **Применить**.

Конфигурация реле контроллера *NC8000* завершена.

### Задание дополнительных настроек контроллера NC8000

Дополнительные настройки контроллера *NC8000* задаются на двух вкладках: **Доп. 1** и **Доп. 2**.

На вкладке **Доп. 1** доступны следующие настройки:

Времена	Апп. ср-ва и режимы	Реле и прочие	Доп. 1	Доп. 2
Расписание для двери:	Временная зона 1			1
Расписание для охраны:	Временная зона 1			2
Интервал контроля «спящего человека», в минутах:	1			3
Интервал между двумя картами, в секундах:	20			4
Минимум пользователей в помещении:	10			5
Максимум пользователей в помещении:	30			6
7				
Маска для прохода по двум картам				
1 <input checked="" type="checkbox"/> <input type="checkbox"/> <input checked="" type="checkbox"/> <input type="checkbox"/> <input checked="" type="checkbox"/> <input type="checkbox"/> <input checked="" type="checkbox"/> <input type="checkbox"/> 8				

1. Из раскрывающегося списка **Расписание для двери** можно выбрать временную зону, в течение которой дверь будет активна (1).
2. Из раскрывающегося списка **Расписание для охраны** можно выбрать временную зону, в течение которой дверь будет поставлена на охрану (2).

**Примечание**

Временные зоны должны быть предварительно заданы на вкладке **Времена**.

3. Из раскрывающегося списка **Интервал контроля "спящего человека" в минутах**, можно указать, через сколько минут будет подан сигнал тревоги в случае отсутствия движения в помещении при наличии в нем людей (3).
4. Из раскрывающегося списка **Интервал между двумя картами, в секундах** можно выбрать, за сколько секунд один человек может приложить карту после другого. Эта настройка имеет смысл, если включена настройка **Режим прохода по двум картам** на вкладке **Доп. 2**. (4)
5. Из раскрывающегося списка **Минимум пользователей в помещении** можно выбрать минимальное число людей, имеющих право находиться в помещении, за счет встроенных возможностей контроллера (5).
6. Из раскрывающегося списка **Минимум пользователей в помещении** можно выбрать максимальное число людей, имеющих право находиться в помещении, за счет встроенных возможностей контроллера (6).

Настройка **Маска прохода по двум картам** имеет смысл, если включена настройка **Режим прохода по двум картам** на вкладке **Доп. 2**. Она связана с особенностями идентификации пользователя по двум картам доступа (7).

**Информация**

Режим прохода по двумя картам применяется, если посетитель входит в помещение с сопровождающим. Тогда у контроллера возникает необходимость определить, имеют ли оба посетителя, каждый из которых предъявляет карту, право прохода в помещение.

Права предъявляемых двух карт вычисляются на основании трех восьмибитовых масок:

- Маска в контроллере.

- Маска первого пользователя.
- Маска второго пользователя.

При проверке прав карт осуществляются следующие действия.

1. Маска каждого пользователя маскируется (побитовая операция «И») инверсией маски контроллера.
2. Затем полученные маски пользователей складываются (операция «Исключающее ИЛИ») друг с другом.
3. Последним шагом полученная маска двух пользователей складывается по «ИЛИ» с маской контроллера.

Если в результате все 8 битов масок будут установлены в единицу, то доступ по двум картам будет разрешен, а в противном случае — запрещен.

Например, при таком сочетании доступ будет разрешен:

Маска контроллера	1	1	1	1	1	1	0	0	
Карта 1	0	0	1	0	0	0	0	1	
Инверсия контроллера	0	0	0	0	0	0	1	1	
Результат «И»	0	0	0	0	0	0	0	1	
Карта 2	0	0	0	0	0	0	1	0	
Инверсия контроллера	0	0	0	0	0	0	1	1	
Результат «И»	0	0	0	0	0	0	1	0	
Результат XOR	0	0	0	0	0	0	1	1	
Результат OR с контролером	1	1	1	1	1	1	1	1	Доступ разрешен

Настройка **Маска прохода по двум картам** позволяет задать первую из трех масок - маску в контроллере. Для этого необходимо установить чекбоксы с 1 по 8, где каждый чекбокс будет соответствовать одному биту маски.

На вкладке **Доп. 2** доступны следующие настройки:

Времена	Апп. ср-ва и режимы	Реле и прочие	Доп. 1	Доп. 2
				<input type="checkbox"/> 1
				<input type="checkbox"/> 2
				<input type="checkbox"/> 3
				<input type="checkbox"/> 4
				<input type="checkbox"/> 5
				<input type="checkbox"/> 6
				<input type="checkbox"/> 7
				<input type="checkbox"/> 8
				<input type="checkbox"/> 9
				<input type="checkbox"/> 10
				<input type="checkbox"/> 11
				<input type="checkbox"/> 12

1. Установите флажок Не закрывать дверь в **Off-line**, если нужно, чтобы дверь оставалась открытой, когда контроллер отключен (1).

2. Установите флажок **Запоминать состояние двери (замка)**, если нужно, чтобы информация о том, была ли дверь открыта или закрыта, записывалась в память контроллера перед отключением (2).
3. Установите флажок **Наличие второго охранного датчика**, чтобы активировать запасной охранный датчик, предусмотренный в конфигурации контроллера (3).
4. Установите флажок **Второй датчик с контролем 4-х состояний**, чтобы активировать запасной охранный датчик, способный определять до четырех состояний линии (в норме определяется 2) (4).
5. Установите флажок **Автопостановка на охрану**, если необходимо, чтобы контроллер активировал охранные датчики в определенное время, заданное на вкладке **Времена** (5).
6. Установите флажок **Контроль "спящего человека"**, если нужно, чтобы контроллер отслеживал движение в помещении при наличии в нем людей (6).
7. Установите флажок **Использовать счетчик проходов для пользователей**, если нужно активировать возможность установки количества разрешенных проходов, предусмотренную в конфигурации контроллера (7).
8. Установите флажок **Режим прохода по двум картам**, если требуется активировать возможность прохода по двум картам, описанную выше (8).
9. Установите флажок **Проход по двум картам по двум считывателям**, если топология системы предусматривает два считывателя, установленных **вне** помещения, и при этом требуется режим входа по двум картам (9).
10. Установите флажок **Проход по двум картам по двум считывателям изнутри**, если топология системы предусматривает два считывателя, установленных **внутри** помещения, и при этом требуется режим выхода по двум картам (10).
11. Установите флажок **Держать дверь открытой при наличии "хозяина"**, если нужно, чтобы если в помещение вошел пользователь с установленной привилегией «хозяина», дверь осталась открытой до его выхода. (11)
12. Установите флажок **Не выпускать временного пользователя, если не входил**, если нужно, чтобы контроллер выдавал отказную транзакцию пользователю с гостевой картой, если он ни разу не входил по ней в помещение. (12)

## Запись конфигурации в контроллер NC8000

Для записи конфигурации контроллера *NC8000* необходимо выполнить следующие действия:

1. Перейти на панель настроек объекта **Контроллер NC8K**.

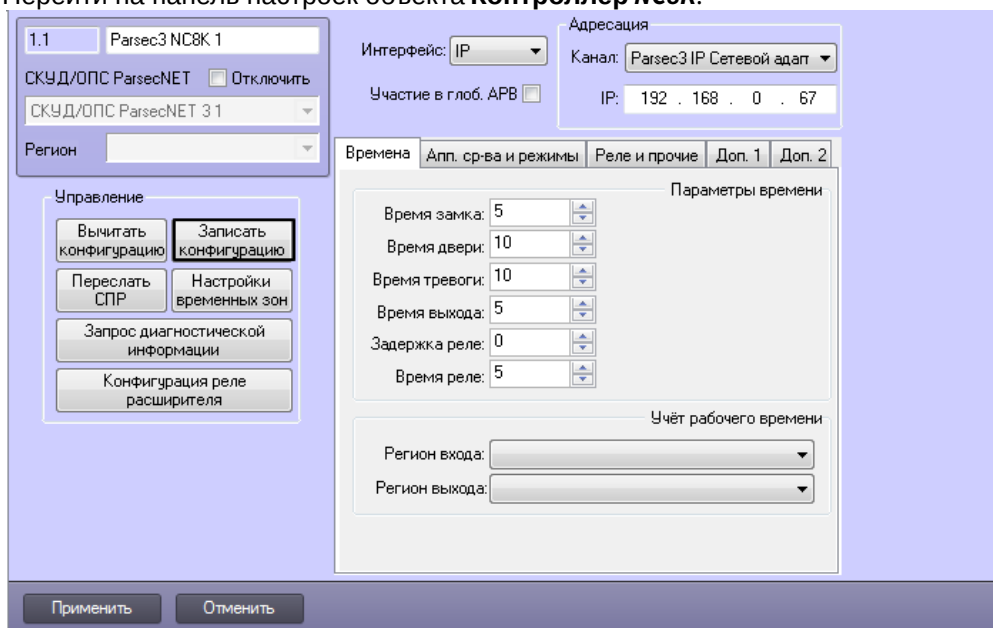

2. Нажать на кнопку **Записать конфигурацию** для записи конфигурации в контроллер.

Запись конфигурации из Сервера *Интеллект* в контроллер *NC8000* завершена.

## 4.9 Настройка контроллера NC32K

### 4.9.1 Автоматическая настройка контроллера NC32K

В ПК *Интеллект* настройка контроллера *NC32K* осуществляется на панели настроек объекта **Parsec3 NC32K**, создаваемого на базе объекта *СКУД/ОПС ParsecNet 3* на вкладке **Оборудование** диалогового окна **Настройка системы**.

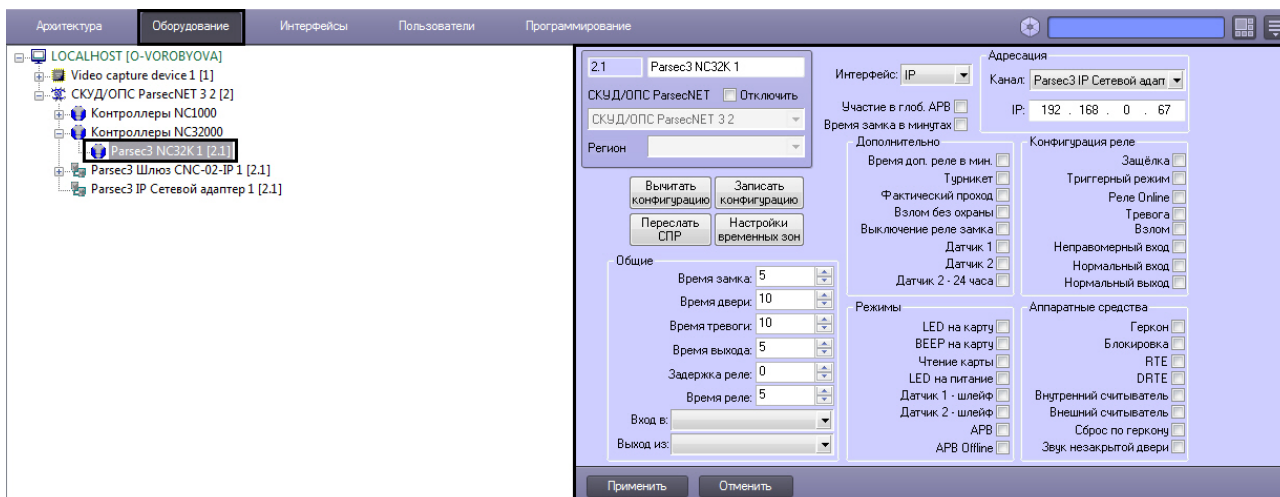

Для настройки контроллера *NC32K* необходимо выполнить следующие действия:

1. Перейти на панель настроек объекта **Контроллер NC32K**.

- Header:** Object name 'Parsec3 NC32K 1', status 'СКУД/ОПС ParsecNET' (with 'Отключить' checkbox), and 'СКУД/ОПС ParsecNET 3 2'.
- 1 (Interface/Addressing):** 'Интерфейс: IP', 'Канал: Parsec3 IP Сетевой адапт', 'Участие в глоб. АРВ', 'Время замка в минутах', and IP address '192 . 168 . 0 . 67'.
- 2 (Buttons):** 'Вычитать конфигурацию' and 'Записать конфигурацию'.
- 3 (Buttons):** 'Переслать СПР' and 'Настройки временных зон'.
- 4 (Buttons):** 'Настройки временных зон' (repeated).
- 5 (General Settings):** 'Общие' section with fields for 'Время замка: 5', 'Время двери: 10', 'Время тревоги: 10', 'Время выхода: 5', 'Задержка реле: 0', 'Время реле: 5', 'Вход в:', and 'Выход из:'.
- Advanced Settings:**
  - Дополнительно:** 'Время доп. реле в мин.', 'Турникет', 'Фактический проход', 'Взлом без охраны', 'Выключение реле замка', 'Датчик 1', 'Датчик 2', 'Датчик 2 - 24 часа'.
  - Конфигурация реле:** 'Зашёлка', 'Триггерный режим', 'Реле Online', 'Тревога', 'Взлом', 'Неправомерный вход', 'Нормальный вход', 'Нормальный выход'.
  - Режимы:** 'LED на карту', 'БЕЕР на карту', 'Чтение карты', 'LED на питание', 'Датчик 1 - шлейф', 'Датчик 2 - шлейф', 'АРВ', 'АРВ Offline'.
  - Аппаратные средства:** 'Геркон', 'Блокировка', 'RTE', 'DRTE', 'Внутренний считыватель', 'Внешний считыватель', 'Сброс по геркону', 'Звук незакрытой двери'.
- Footer:** 'Применить' and 'Отменить' buttons.

2. Настроить необходимый способ подключения контроллера (см. раздел [Настройка интерфейсного подключения контроллеров СКУД/ОПС ParsecNet](#)).
3. Для пересылки конфигурации с контроллера NC32K на Сервер Интеллект нажать на кнопку **Вычитать конфигурацию** (2).
4. Для пересылки информации о картах доступа пользователей с Сервера Интеллект на контроллер нажать на кнопку **Переслать СПР** (3).
5. Для настройки соответствия между временными зонами контроллера и временными зонами Сервера Интеллект нажать на кнопку **Настройки временных зон** (4).

- а. В столбце **TZ** необходимо выбрать временную зону на Сервере *Интеллект*, соответствующую временной зоне контроллера (1).

PN#	TZ1
1	1 Временная зона 1
2	Временная зона 2
3	
4	
5	
6	
7	
8	
9	
10	
11	
12	
13	
14	
15	

- б. Для подтверждения внесенных изменений нажать на кнопку **OK** (2).  
 6. Для сохранения внесенных изменений нажать на кнопку **Применить** (5).

Автоматическая настройка контроллера *NC32K* завершена.

#### 4.9.2 Ручная настройка контроллера *NC32K*

Существует возможность изменять настройки контроллера *NC32K* на панели настройки одноименного объекта.

Задание параметров контроллера *NC32K* производится в следующей последовательности:

1. Настроить подключение контроллера *NC32K* к Серверу *Интеллект*.
2. Задать общие настройки контроллера *NC32K*.
3. Задать дополнительные настройки контроллера *NC32K*.
4. Настроить режимы работы контроллера *NC32K*.
5. Настроить реле для контроллера *NC32K*.
6. Активировать требуемые аппаратные средства, подключенные к контроллеру *NC32K*.
7. Записать конфигурацию в контроллер *NC32K*.

#### Настройка подключения контроллера *NC32K*

Настройка необходимого способа подключения контроллеров рассмотрена в разделе [Настройка интерфейсного подключения контроллеров СКУД/ОПС ParsecNet](#).

## Задание общих настроек контроллера NC32K

Задание общих настроек для контроллера NC32K производится аналогично заданию общих настроек контроллеров NC1000/NC2000/NC5000 (см. раздел [Задание общих настроек контроллеров NC1000/NC2000/NC5000](#)).

Кроме того, если для контроллера NC32K необходимо, чтобы время, указанное в поле **Время замка:**, обрабатывалось в минутах, необходимо установить соответствующий флажок.

## Задание дополнительных настроек для контроллера NC32K

Для задания дополнительных настроек контроллера NC32K необходимо выполнить следующие действия:

1. Перейти на панель настроек объекта **Контроллер NC32K**.

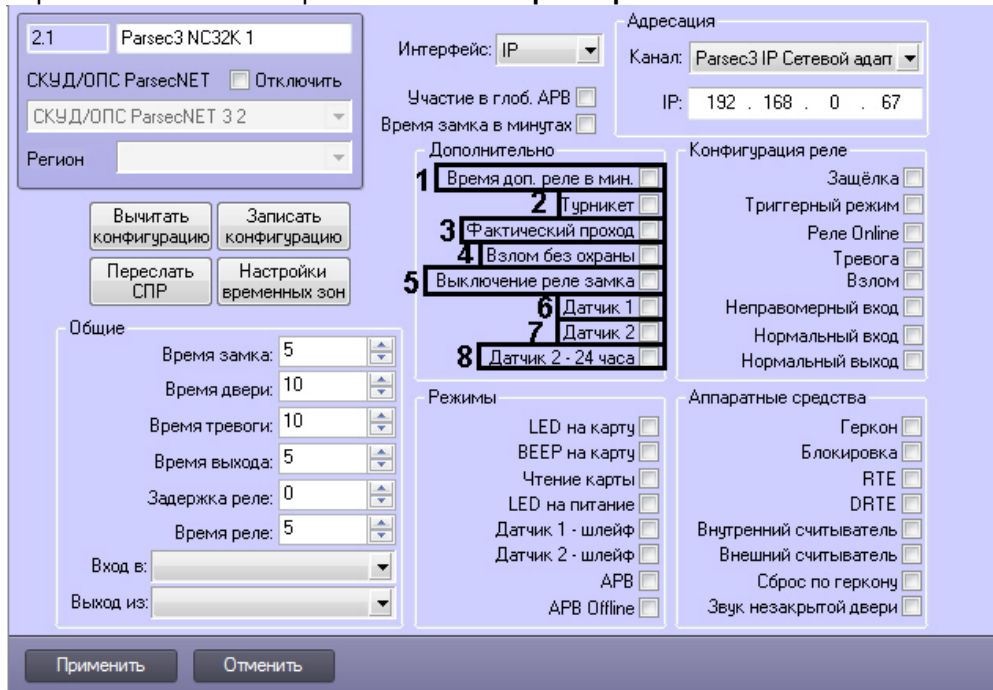

2. Установить флажок **Время доп. реле в мин.**, если необходимо обрабатывать время, указанное в поле **Время реле:** в минутах (1).
3. Установить флажок **Турникет**, если необходимо использовать режим турникета (2).
4. Установить флажок **Фактический проход** в случае, если событие прохода требуется генерировать не по предъявлению карты, а после последовательности событий: предъявление карты и срабатывание дверного контакта (3).
5. Установить флажок **Взлом без охраны**, если необходимо генерировать событие взлома в том случае, если дверь не поставлена на охрану (4).
6. Установить флажок **Выключение реле замка**, если необходимо отключить реле замка (5).
7. Установить флажок **Датчик 1**, если необходимо использовать охранный датчик (6).
8. Установить флажок **Датчик 2**, если необходимо использовать дополнительный датчик (7).
9. Установить флажок **Датчик 2-24 часа**, если необходимо использовать дополнительный датчик 2 круглосуточно (8).
10. Для сохранения внесенных изменений нажать на кнопку **Применить**.

Задание дополнительных настроек контроллера NC32K завершено.

### Настройка режимов контроллера NC32K

Для настройки режимов контроллера NC32K необходимо выполнить следующие действия:

1. Перейти на панель настроек объекта **Контроллер NC32K**.

2. Установить флажок **LED на карту**, если необходимо, чтобы при поднесении карты на считывателе изменялась индикация светодиода (1).
3. Установить флажок **ВЕЕР на карту**, если необходимо, чтобы при поднесении карты в считывателе срабатывал звуковой извещатель (2).
4. Установить флажок **Чтение карты**, если необходимо, чтобы считывались данные с карты (3).
5. Установить флажок **LED на питание**, если необходимо, чтобы на считывателе менялась индикация светодиода после того, как на него было подано питание (4).
6. Установить флажок **Датчик 1 - шлейф**, если необходимо использовать датчик 1 в качестве шлейфа (5)
7. Установить флажок **Датчик 2 - шлейф**, если необходимо использовать датчик 2 в качестве шлейфа (6).
8. Установить флажок **APB** для включения режима контроля двойного прохода через данную точку (7).
9. Установить флажок **APB Offline** для включения режима запрета двойного прохода через данную точку при отсутствии связи между контроллером и Сервером *Интеллект* (8).
10. Для сохранения внесенных изменений нажать на кнопку **Применить**.

Настройка режимов контроллера NC32K завершена.

### Конфигурация реле для контроллера NC32K

Для конфигурации реле контроллера NC32K необходимо выполнить следующие действия:

1. Перейти на панель настроек объекта **Контроллер NC32K**.

2. Установить флажок **Защёлка**, если необходимо чтобы реле срабатывало по защёлке (1).
3. Установить флажок **Триггерный режим**, если необходимо, чтобы при наступлении события, на срабатывание от которого настроено реле, реле изменяло свое состояние на противоположное (2).
4. Установить флажок **Реле Online** если реле должно срабатывать по указанному событию всегда (3). Если данный флажок снят, реле будет срабатывать по событию только при отсутствии связи контроллера с Сервером *Интеллект*.
5. Установить флажок **Тревога**, чтобы реле срабатывало при возникновении события тревоги (4).
6. Установить флажок **Взлом**, чтобы реле срабатывало при взломе двери (5).
7. Установить флажок **Неправомерный проход**, чтобы реле срабатывало при выходе вне временного профиля (6).
8. Установить флажок **Нормальный вход**, чтобы реле срабатывало при входе (7).
9. Установить флажок **Нормальный выход**, чтобы реле срабатывало при выходе (8).
10. Для сохранения внесенных изменений нажать на кнопку **Применить**.

Конфигурация реле для контроллера NC32K завершена.

### Активация требуемых аппаратных средств, подключенных к контроллеру NC32K

Для активации требуемых аппаратных средств, подключенных к контроллеру NC32K, необходимо выполнить следующие действия:

1. Перейти на панель настроек объекта **Контроллер NC32K**.

2. Установить флажок **Геркон**, если необходимо активировать дверной контакт (1).
3. Установить флажок **Блокировка**, если необходимо активировать блокировку (2).
4. Установить флажок **RTE**, если необходимо активировать кнопку запроса на выход (3).
5. Установить флажок **DRTE**, если необходимо активировать кнопку дистанционного открывания двери (4).
6. Установить флажок **Внутренний считыватель**, если необходимо активировать внутренний считыватель (5).
7. Установить флажок **Внешний считыватель**, если необходимо активировать внешний считыватель (6).
8. Установить флажок **Сброс по геркону** в случае, если отпирающий сигнал с замка требуется снимать по факту закрытия двери (факту срабатывания дверного контакта), до истечения времени замка (7).
9. Установить флажок **Звук незакрытой двери**, если необходимо включать звуковой сигнал в том случае, если до истечения времени двери дверь осталась открытой (8).
10. Для сохранения внесенных изменений нажать на кнопку **Применить**.

Активация аппаратных средств, подключенных к контроллеру NC32K завершена.

### Запись конфигурации в контроллер NC32K

Для записи конфигурации контроллера NC32K необходимо выполнить следующие действия:

1. Перейти на панель настроек объекта **Контроллер NC32K**.

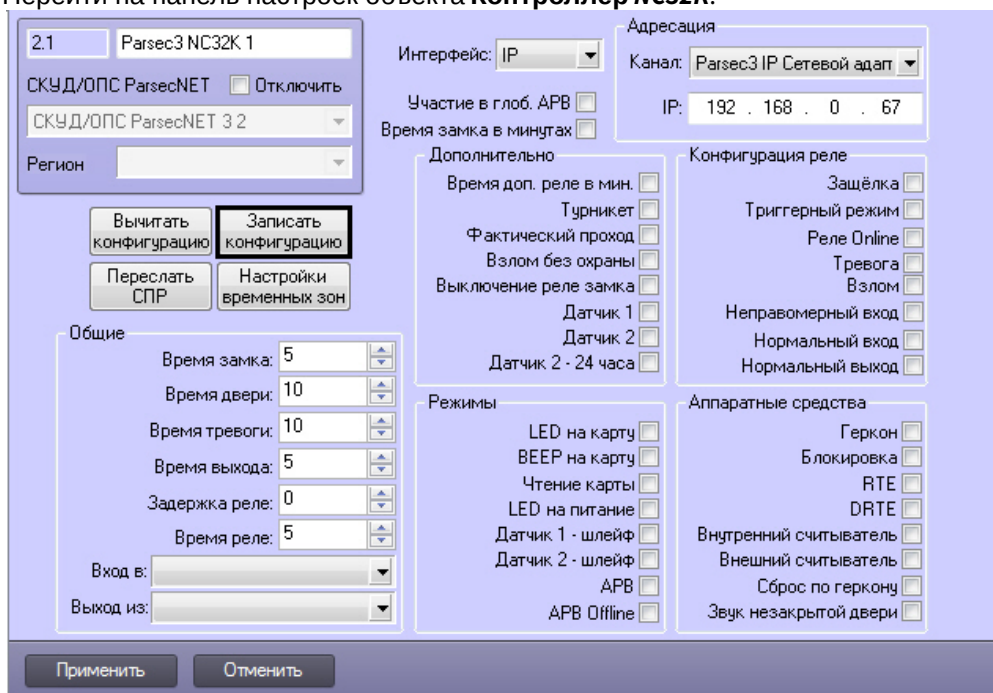

2. Нажать на кнопку **Записать конфигурацию** для записи конфигурации в контроллер.

Запись конфигурации из Сервера *Интеллект* в контроллер *NC32K* завершена.

## 4.10 Настройка охранного контроллера АС-08

### 4.10.1 Автоматическая настройка контроллера АС-08

В ПК *Интеллект* настройка охранного контроллера *АС-08* осуществляется на панели настроек объекта **Parsec3 АС**, создаваемого на базе объекта **СКУД/ОПС ParsecNet 3** на вкладке **Оборудование** диалогового окна **Настройка системы**.

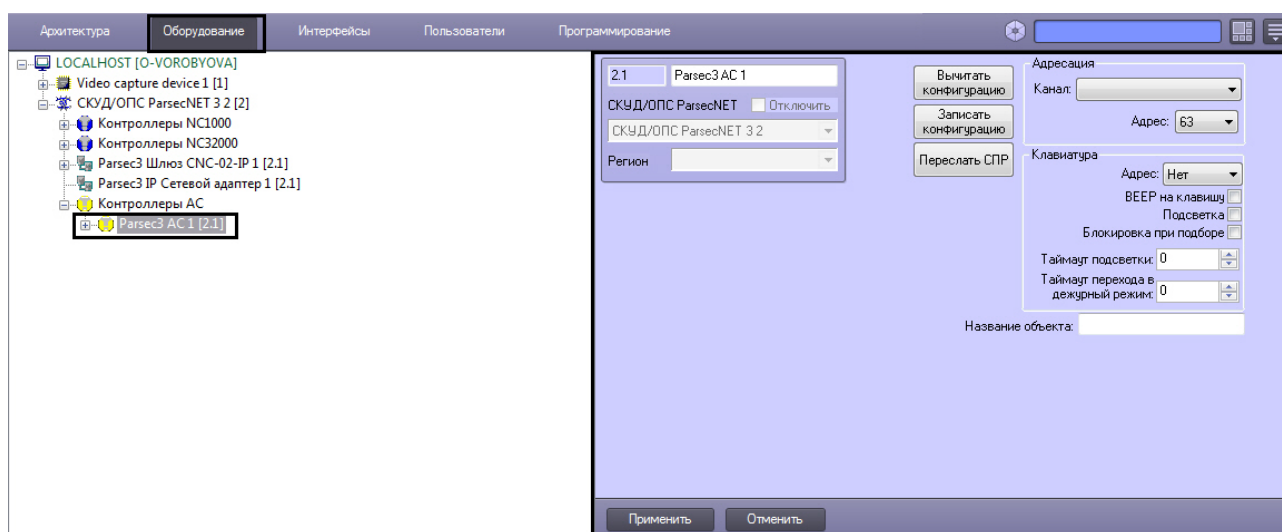

Для настройки контроллера *АС-08* необходимо выполнить следующие действия:

1. Перейти на панель настроек объекта **Parsec3 AC**.

2. Из раскрывающегося списка **Канал**: выбрать канал, к которому подключен охранный контроллер АС-08 (1).
3. Из раскрывающегося списка **Адрес**: выбрать адрес охранного контроллера в диапазоне от 63 до 127 (2).
4. Для пересылки конфигурации с охранного контроллера АС-08 на Сервер *Интеллект* нажать на кнопку **Вычитать конфигурацию** (3).
5. Для пересылки информации о картах доступа пользователей с Сервера *Интеллект* на контроллер нажать на кнопку **Переслать СПР** (4).
6. Для сохранения внесенных изменений нажать на кнопку **Применить** (5).

Автоматическая настройка охранного контроллера АС-08 завершена.

#### 4.10.2 Ручная настройка охранного контроллера АС-08

Существует возможность изменять параметры контроллера на панели настроек соответствующего объекта.

Настройка охранного контроллера АС-08 производится в следующей последовательности:

1. Настройка подключения охранного контроллера АС-08.
2. Настройка клавиатуры.
3. Настройка реле.
4. Настройка охранных зон.
5. Настройка охранных областей.
6. Запись конфигурации в контроллер.

#### Настройка подключения охранного контроллера АС-08

Настройка подключения охранного контроллера АС-08 производится следующим образом:

1. Перейти на панель настроек объекта **Parsec3 AC**.

2. Из раскрывающегося списка **Канал:** выбрать канал, к которому подключен охранный контроллер АС-08 (1).
3. Из раскрывающегося списка **Адрес:** выбрать адрес охранного контроллера в диапазоне от 63 до 127 (2).
4. Нажать кнопку **Применить** (3).

Настройка подключения охранного контроллера АС-08 завершена.

### Настройка клавиатуры охранного контроллера АС-08

Настройка клавиатуры производится следующим образом:

1. Перейти на панель настроек объекта **Parsec3 AC**.

2. Из раскрывающегося списка **Адрес:** выбрать адрес клавиатуры (1).
3. Для того, чтобы активизировать звуковое оповещение при нажатии клавиш, необходимо установить флажок **Бип на клавишу** (2).
4. Для того, чтобы активизировать подсветку клавиатуры, необходимо установить флажок **Подсветка** (3).
5. Для того, чтобы выполнялась блокировка клавиатуры при подборе, необходимо установить флажок **Блокировка при подборе** (4).

**Примечание.**

При введении неправильного PIN-кода семь раз подряд, клавиатура будет заблокирована.

6. В поле **Таймаут подсветки** ввести время в секундах, в течение которого будет включена подсветка клавиш (5).
7. В поле **Таймаут перехода в дежурный режим** ввести время в секундах, соответствующее времени ожидания клавиатурой нажатия клавиши (6).
8. Нажать кнопку **Применить** (7).

Настройка клавиатуры завершена.

### Настройка реле охранного контроллера АС-08

Настройка реле охранного контроллера АС-08 производится на панели настроек объекта **Реле**. Данный объект создается на базе объекта **Контроллеры АС** на вкладке **Оборудование** диалогового окна **Настройка системы**.

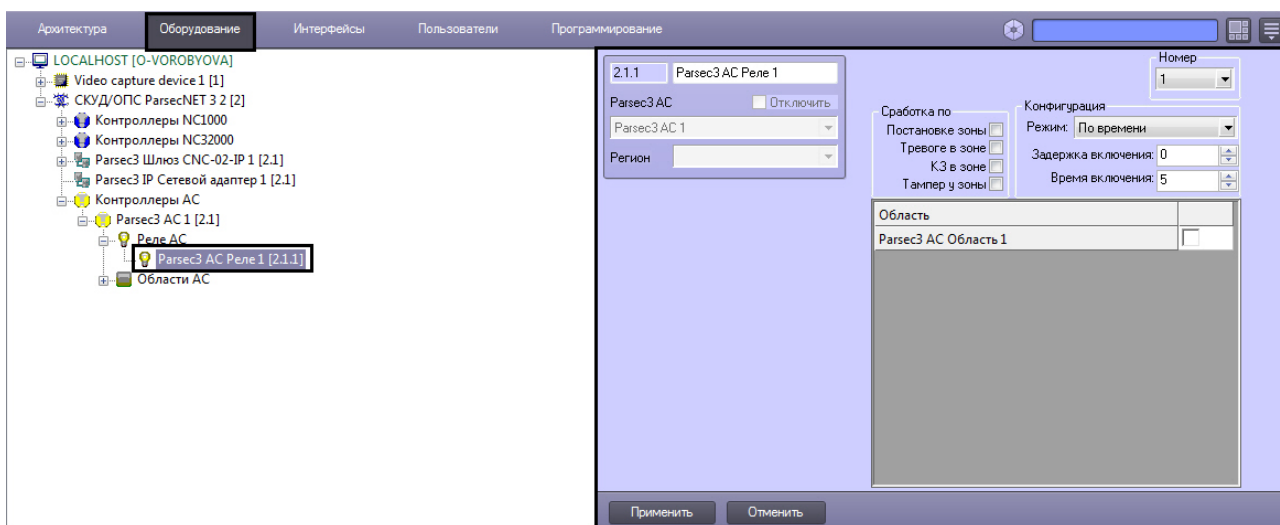

Настройка охранных реле производится следующим образом:

1. Перейти на панель настроек объекта **Реле**.

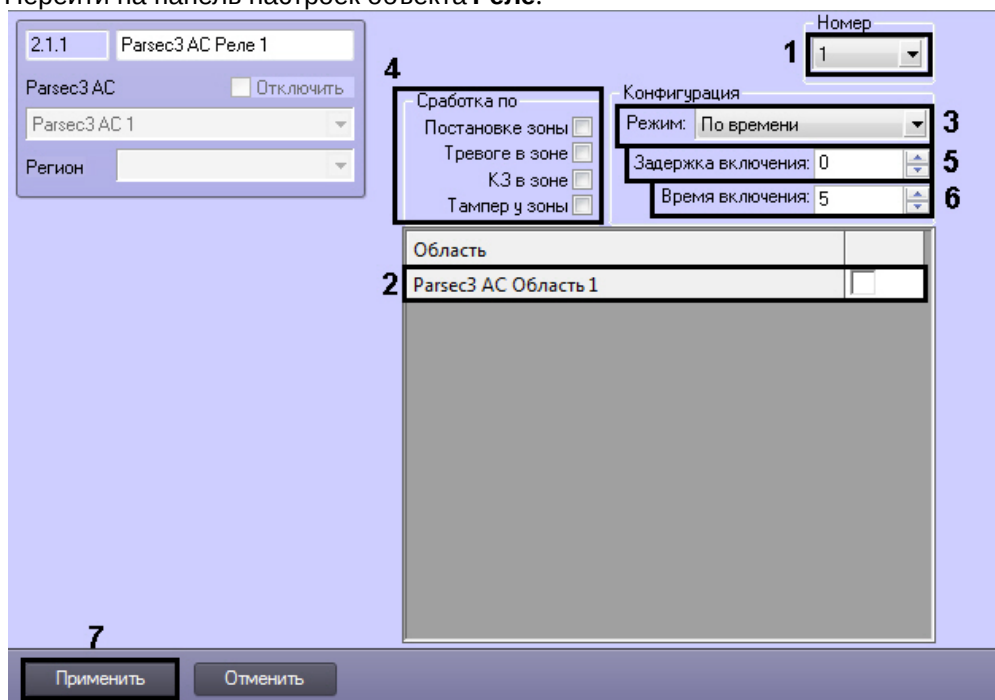

2. Из раскрывающегося списка **Номер** выбрать порядковый номер реле (1).
3. Установить флажки напротив тех охранных областей, в которых используется данное реле (2).
4. Из раскрывающегося списка **Режим**: выбрать режим срабатывания реле (3).

Параметры	Пояснение
От ПК	При выборе этого параметра, блокируются все прочие настройки реле. Реле включается только при поступлении команды с компьютером.

По времени	При выборе этого параметра, появляется возможность выбора: на какое событие должно срабатывать реле (4) и временные настройки реле.
По событию	Если выбрать данный параметр, то реле срабатывает только на выбранные события и сохраняет свое состояние пока событие, вызвавшее срабатывание, не будет снято. Временные настройки реле блокируются.
Триггерный режим	Если выбрать данный параметр, то при наступлении события, на срабатывание которого настроено реле, оно изменит свое состояние на противоположное.
По тревоге паники	При выборе данного параметра блокируется список событий, но появляется возможность регулировать временные настройки реле. Паника происходит при нажатии клавиши «ПАНИКА» на клавиатуре АКД-01.

5. Установить флажки в группе **Сработка по**, для выбора событий, на которые срабатывает реле (4).

Параметры	Пояснение
Постановке зоны	Состояние нахождения датчика при постановке охраняемой зоны на охрану.
Тревоге в зоне	Состояние нахождения датчика при несанкционированном проникновении в охраняемую зону.
КЗ в зоне	Состояние, формируемое датчиком, при коротком замыкании.
Тамперу зоны	Состояние, формируемое датчиком, при обнаружении попытки вскрытия или демонтажа устройства

6. В поле **Задержка включения:** ввести время в секундах, соответствующее интервалу времени от возникновения события, по которому должно сработать реле, до фактического срабатывания реле (5).
7. В поле **Время включения:** ввести время в секундах, в течение которого реле находится во включенном состоянии после наступления события, по которому реле сработало (6).
8. Нажать кнопку **Применить** (7).

Настройка реле завершена.

## Настройка охранных зон охранного контроллера АС-08

Настройка охранных зон производится на панели настроек объекта **Зона**. Данный объект создается на базе объекта **Контроллеры АС** на вкладке **Оборудование** диалогового окна **Настройка системы**.

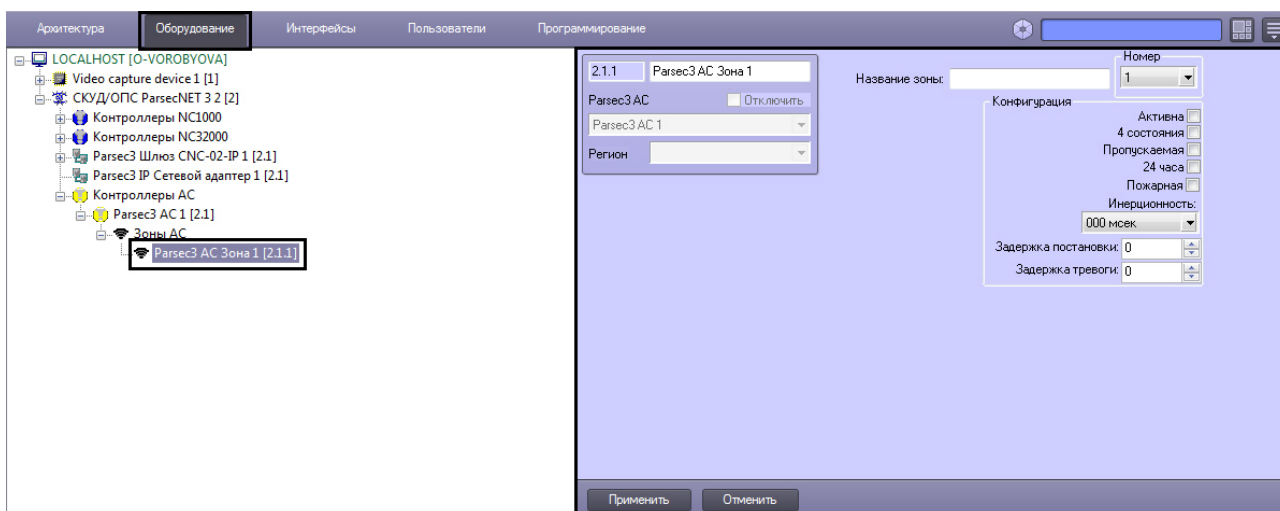

Настройка охранных зон производится следующим образом:

1. Перейти на панель настроек объекта **Зона**.

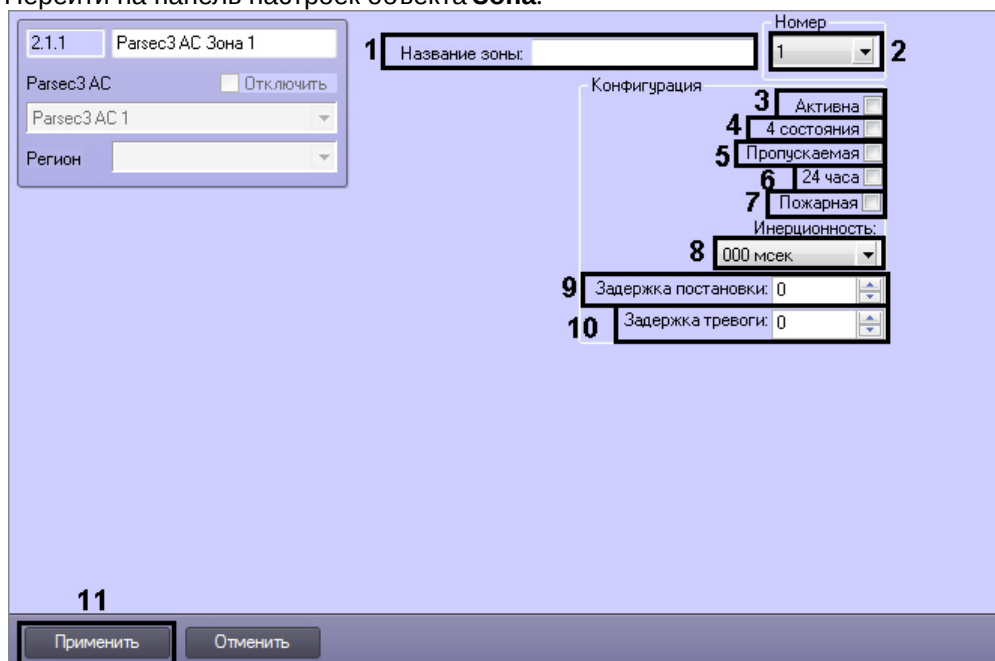

2. В поле **Название зоны**: ввести название настраиваемой охранной зоны (1).
3. Из раскрывающегося списка **Номер** выбрать порядковый номер охранной зоны (2).
4. Установить флажок **Активна**, если необходима активация охранной зоны (3).
5. Установить флажок **4 состояния** для перевода охранной зоны в одно из 4-х иницируемых датчиком состояний. Датчик может иницировать четыре состояния: **Нормально, Тревога, Обрыв, Короткое замыкание** (4).
6. Установить флажок **Пропускаемая**, если датчик зоны по каким-либо причинам неисправен, а охранную область, включающую в себя данную охранную зону, необходимо ставить на охрану (5).
7. Установить флажок **24 часа**, если необходимо чтобы охранная зона находилась на охране 24 часа в сутки (6).
8. Установить флажок **Пожарная**, если необходимо ставить зону на охрану при пожаре (7).

9. Из раскрывающегося списка **Инерционность** выбрать время в миллисекундах, при превышении которого срабатывание перестает считаться ложным (8).
10. В поле **Задержка постановки** ввести время в секундах, которое дается на постановку зоны на охрану (9).
11. В поле **Задержка тревоги** ввести время в секундах, определяющее период времени до возникновения тревоги (10).
12. Нажать кнопку **Применить** (11).

Настройка охранных зон завершена.

## Настройка охранных областей охранного контроллера АС-08

Настройка охранных областей производится на панели настроек объекта **Область**. Данный объект создается на базе объекта **Контроллеры АС** на вкладке **Оборудование** диалогового окна **Настройка системы**.

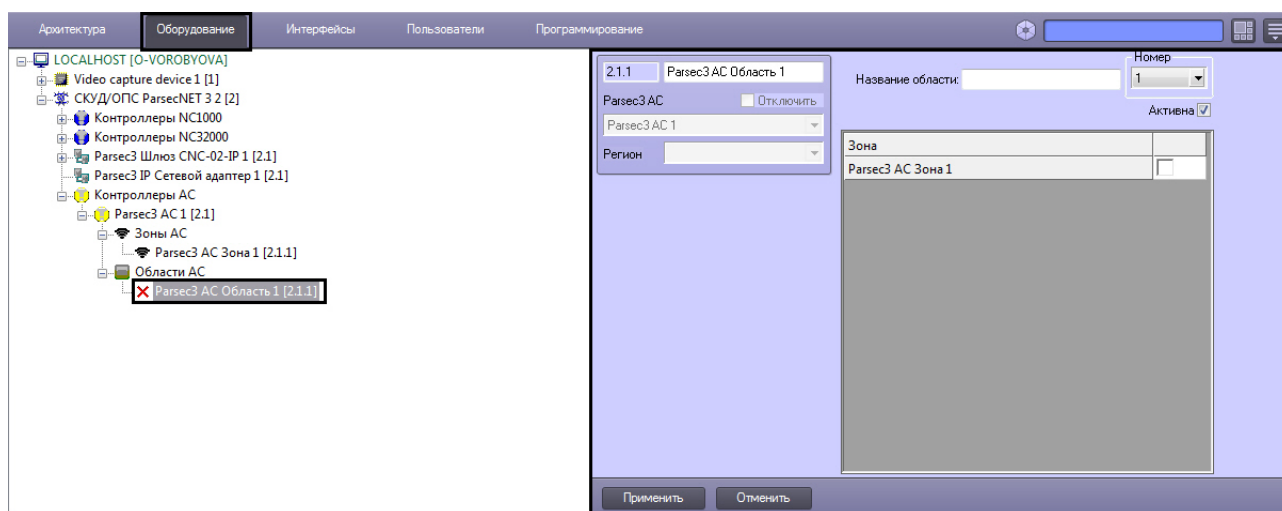

Настройка охранных областей производится следующим образом:

1. Перейти на панель настроек объекта **Область**.

2. В поле **Название области:** ввести название настраиваемой области (1).
3. Из раскрывающегося списка **Номер** выбрать порядковый номер охранной области, в которой находится список принадлежащих ему охранных зон (2).
4. Для активации охранной зоны необходимо установить флажок **Активна** (3).
5. Установить флажки напротив тех охранных зон, которые необходимо включить в данную охранную область (4) .

**Примечание.**  
Данная настройка действительна, если охранная область активирована (см. шаг 4).

**Примечание.**  
При отсутствии на плате охранного контроллера зонного расширителя NMI-08 работать будут только 8 охранных зон.

6. Нажать кнопку **Применить** (5).

Настройка охранных областей завершена.

### Запись конфигурации в контроллер АС-08

Запись конфигурации в охранный контроллер АС-08 производится следующим образом:

1. Перейти на панель настроек объекта **Контроллер АС**.

2. Для записи конфигурации в контроллер необходимо нажать кнопку **Записать конфигурацию** (1).

Запись конфигурации в охранный контроллер АС-08 завершена.

## 4.11 Особенности настройки пользователей в интеграции ParsecNet 3

Для пользователей в интеграции *ParsecNet 3* можно задавать дополнительные параметры.

В модуле *Служба пропускного режима* настройка дополнительных параметров пользователя осуществляется на вкладке **Дополнительно** панели сотрудника:

Свойства		Дополнительно	
Парсек. Снятие звука двери	<input type="checkbox"/>		1
Парсек. Тревога	<input type="checkbox"/>		2
Парсек. Макс. проходов			3
Парсек. Запрет входа	<input type="checkbox"/>		4
Парсек. Счетчик проходов	<input type="checkbox"/>		5
Парсек. Запрет выхода	<input type="checkbox"/>		6
Парсек. Блокировка	<input type="checkbox"/>		7
Парсек. Карта хозяина	<input type="checkbox"/>		8
Парсек. Чёрный список	<input type="checkbox"/>		9
Парсек. Охрана	<input type="checkbox"/>		10
Парсек. Временная карта	<input type="checkbox"/>		11
Парсек. Гостевой ключ	<input type="checkbox"/>		12
Парсек. Маска для 2х карт			13

1. Установить флажок **Парсек. Снятие звука двери**, если требуется предоставить пользователю возможность осуществлять проход с поднесением карты к считывателю контроллера без звукового сигнала (1).
2. Установить флажок **Парсек. Тревога**, если требуется предоставить пользователю возможность снимать тревогу по контроллеру, поднеся карту к считывателю контроллера (2).
3. Раскрывающийся список **Макс. проходов** позволяет выбрать максимальное количество проходов, доступное пользователю по его карте (3).
4. Установить флажок **Парсек. Запрет входа**, если требуется запретить пользователю вход по его карте (4).
5. Установить флажок **Парсек. Счетчик проходов**, если требуется считать проходы пользователя, пока их количество не достигнет максимума (5).
6. Установить флажок **Парсек. Запрет выхода**, если требуется запретить пользователю выход по его карте (6).
7. Установить флажок **Парсек. Блокировка**, если необходимо, чтобы пользователь имел доступ по контроллеру с включенной относительной блокировкой (7).
8. Установить флажок **Парсек. Карта хозяина**, если необходимо обозначить, что карта данного пользователя является картой хозяина помещения (8).
9. Установить флажок **Парсек. Черный список**, если требуется внести пользователя в черный список, полностью запретив ему доступ (9).
10. Установить флажок **Парсек. Охрана**, если требуется предоставить пользователю возможность ставить контроллер на охрану (10).
11. Установить флажок **Парсек. Временная карта**, если требуется указать, что пользователь осуществляет проход по временной карте (11).
12. Установить флажок **Парсек. Гостевой ключ** для корректной работы контроллера с картоприёмником (12).
13. Раскрывающийся список **Маска для 2х карт** позволяет выбрать маску для двух карт, если это необходимо (13).

Настройка дополнительных параметров пользователя в модуле *Бюро пропусков* осуществляется аналогично путем выбора опций из раскрывающихся списков в окне редактирования пользователя.

Редактирование. Пользователь 1 (1)

Карты пользователя	Уровень доступа	Примечание
	*Никогда*	Наследован

---

**0. ФИО**

Имя	
Отчество	
Фамилия	Пользователь 1

**1. Персональные данные**

Адрес регистрации	
Адрес электр. почты	
Внешний идентификатор	
Дата выдачи карты	Чт, 25 фев 2016 17:31:49
Дата приема на работу	Не задано
Дата увольнения	Не задано
Двойной проход запреще	Нет
Должность	
Доп. информация	
Кол-во утеря карты	0
Кто выдал карту	
Кто назначил УД	
Место рождения	
Начало временных УД	Не задано
Начало действия карты	Не задано
Номер паспорта	

**Прочие**

Парсек. Блокировка	Нет
Парсек. Временная карта	Нет
Парсек. Гостевой ключ	Нет
Парсек. Запрет входа	Нет
Парсек. Запрет выхода	Нет
Парсек. Карта хозяина	Нет
Парсек. Макс. проходов	0
Парсек. Маска для 2х карт	-----
Парсек. Охрана	Нет
Парсек. Снятие звука двери	Нет
Парсек. Счетчик проходов	Нет
Парсек. Тревога	Нет
Парсек. Чёрный список	Нет

Сохранить    Отмена

Настройка дополнительных параметров завершена.

## 4.12 Настройка контроллера NC-100K-IP

### 4.12.1 Автоматическая настройка контроллера NC-100K-IP

В ПК *Интеллект* настройка контроллера *NC-100K-IP* осуществляется на панели настроек объекта **Parsec3 NC-100K**, создаваемого на базе объекта **СКУД/ОПС ParsecNet 3** на вкладке **Оборудование** диалогового окна **Настройка системы**.

Для настройки контроллера *NC-100K-IP* необходимо выполнить следующие действия:

1. Перейти на панель настроек объекта **Контроллер NC-100K**.

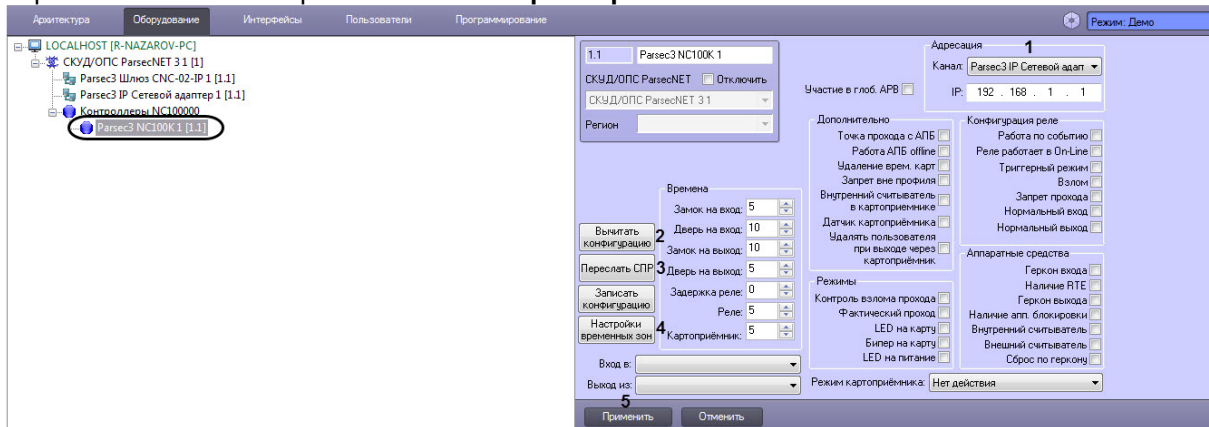

2. Настроить прямое подключение контроллера (см. [Настройка прямого подключения контроллеров СКУД/ОПС ParsecNet 3](#)).
3. Для пересылки конфигурации с контроллера *NC-100K-IP* на Сервер *Интеллект* нажать на кнопку **Выйти из конфигурации** (2).
4. Для пересылки информации о картах доступа пользователей с Сервера *Интеллект* на контроллер нажать на кнопку **Переслать СПР** (3).
5. Для настройки соответствия между временными зонами контроллера и временными зонами Сервера *Интеллект* нажать на кнопку **Настройки временных зон** (4).
  - а. В столбце **TimeZone** необходимо выбрать временную зону на Сервере *Интеллект*, соответствующую временной зоне контроллера (1).

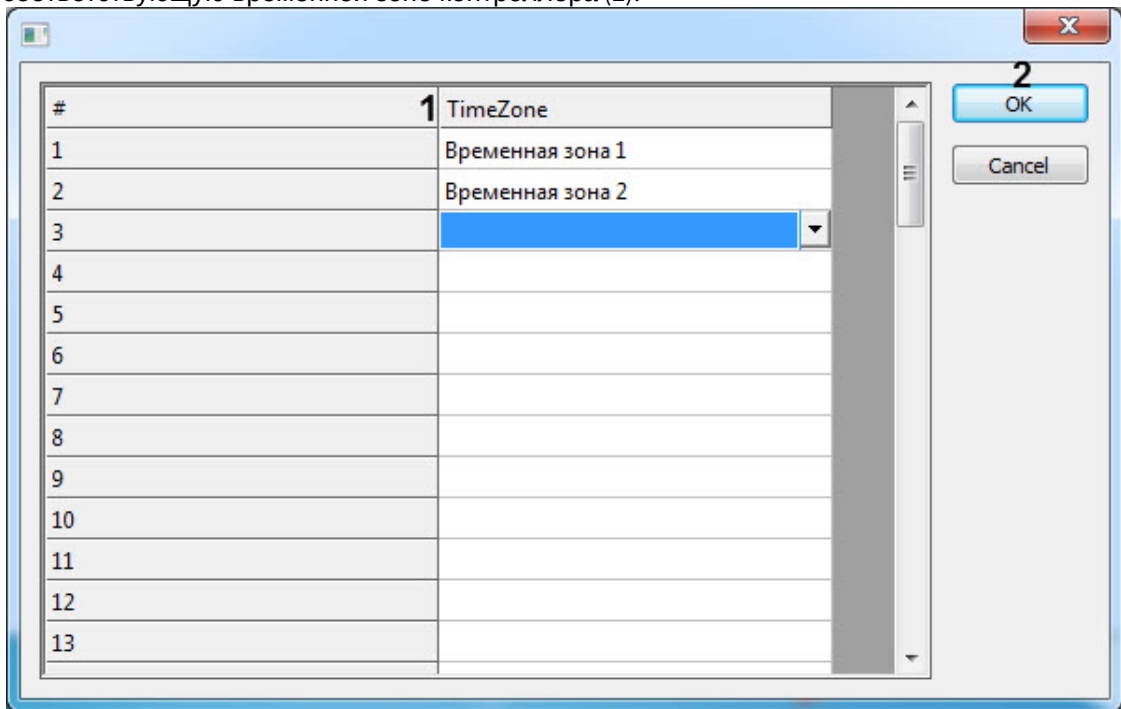

- б. Для подтверждения внесенных изменений нажать на кнопку **OK** (2).
6. Для сохранения внесенных изменений нажать на кнопку **Применить** (5).

Автоматическая настройка контроллера *NC-100K-IP* завершена.

## 4.12.2 Ручная настройка контроллера NC-100K-IP

Существует возможность изменять настройки контроллера *NC-100K-IP* на панели настройки одноименного объекта.

Задание параметров контроллера *NC-100K-IP* производится в следующей последовательности:

1. Настроить подключение контроллера *NC-100K-IP* к Серверу *Интеллект*.
2. Задать настройки разделов контроллера *NC-100K*.
3. Задать временные настройки контроллера *NC-100K-IP*.
4. Задать дополнительные настройки контроллера *NC-100K-IP*.
5. Настроить режимы работы контроллера *NC-100K-IP*.
6. Настроить реле для контроллера *NC-100K-IP*.
7. Активировать требуемые аппаратные средства, подключенные к контроллеру *NC-100K-IP*.
8. Записать конфигурацию в контроллер *NC-100K-IP*.

### Настройка подключения контроллера NC-100K-IP

Настройка необходимого способа подключения контроллера рассмотрена в разделе [Настройка интерфейсного подключения контроллеров СКУД/ОПС ParsecNet 3](#).

### Настройка разделов контроллера NC-100K-IP

#### **Примечание**

Объекты **Раздел** необходимо предварительно создать на вкладке **Программирование** диалогового окна **Настройка системы**.

Для настройки разделов контроллера *NC-100K-IP* необходимо выполнить следующие действия:

1. Перейти на панель настроек объекта **Parsec3 NC100K**.

2. Из раскрывающегося списка **Вход в:** выбрать название объекта **Раздел**, соответствующий территории, расположенной со стороны выхода через точку прохода.
3. Из раскрывающегося списка **Выход из:** выбрать название объекта **Раздел**, соответствующий территории, расположенной со стороны входа через точку прохода.
4. Для сохранения внесенных изменений нажать на кнопку **Применить**.

Задание настроек разделов контроллера *NC-100K-IP* завершено.

### Временные настройки контроллера *NC-100K-IP*

Для задания временных настроек контроллера *NC-100K-IP* необходимо выполнить следующие действия:

1. Перейти на панель настроек объекта **Parsec3 NC100K**.

2. В поле **Замок на вход:** (1) указать время в секундах, в течение которого замок двери остаётся открытым.
3. В поле **Дверь на вход:** (2) указать время в секундах, в течение которого дверь может оставаться открытой без подачи сигнала открытой двери.
4. В поле **Замок на выход:** (3) указать время в секундах, в течение которого замок двери остаётся закрытым.
5. В поле **Дверь на выход:** (4) указать время в секундах, в течение которого необходимо закрыть дверь после постановки на охрану.
6. В поле **Задержка реле:** (5) указать время в секундах, соответствующее интервалу времени от возникновения события, по которому должно сработать реле, до фактического срабатывания реле.
7. В поле **Реле:** (6) указать время в секундах, в течение которого реле находится во включенном состоянии после наступления события, по которому реле сработало.
8. В поле **Картоприёмник:** (7) указать время задержки, с которой картоприёмник будет забирать либо возвращать карту сотруднику. Работает только при установленном флажке Датчик картоприёмника (см. [Дополнительные настройки контроллера NC-100K-IP](#)).

**Примечание**

При значении "0" или отсутствии датчика картоприёмника забор/возврат карты осуществляется без задержки.

9. Для сохранения внесенных изменений нажать на кнопку **Применить (8)**.

Задание общих настроек контроллера *NC-100K-IP* завершено.

## Дополнительные настройки контроллера NC-100K-IP

Для задания дополнительных настроек контроллера *NC-100K-IP* необходимо выполнить следующие действия:

1. Перейти на панель настроек объекта **Parsec3 NC100K**.

2. Установить флажок **Точка прохода с АПБ (1)** для включения режима контроля двойного прохода через данную точку.
3. Установить флажок **Работа АПБ offline (2)** для включения режима запрета двойного прохода через данную точку при отсутствии связи между контроллером и Сервером *Интеллект*.
4. Установить флажок **Удаление врем. карт (3)**, если необходимо
5. Установить флажок **Запрет вне профиля (4)**, если необходимо запретить выход вне временного профиля.
6. Установить флажок **Внутренний считыватель в картоприемнике (5)**, если необходимо использовать внутренний считыватель (например, как в турникете Perco TBC-01).

### **Примечание**

Если используется внутренний считыватель, то обязательно также должен использоваться датчик картоприемника.

7. Установить флажок **Датчик картоприемника (6)**, если картоприемник оборудован датчиком распознавания наличия карты в приемном слоте.
8. Установить флажок **Удалять пользователя при выходе через картоприемник (7)**, если необходимо, чтобы контроллер самостоятельно удалял идентификатор гостевой карты из базы данных контроллера для последующего использования.

### **Примечание**

Данная функция применяется контроллером при отсутствии связи с сервером.

**⚠ Внимание!**

Если в режиме offline идентификатор гостевой карты не удалить из базы данных контроллера, то по ней можно будет снова получить доступ.

- Для сохранения внесенных изменений нажать на кнопку **Применить (8)**.

Задание дополнительных настроек контроллера *NC-100K-IP* завершено.

## Настройка режимов контроллера NC-100K-IP

Для задания дополнительных настроек контроллера *NC-100K-IP* необходимо выполнить следующие действия:

- Перейти на панель настроек объекта **Parsec3 NC100K**.

- Установить флажок **Контроль взлома прохода (1)**, если необходимо генерировать событие взлома в том случае, если дверь не поставлена на охрану.
- Установить флажок **Фактический проход (2)** случае, если событие прохода требуется генерировать не по предъявлению карты, а после последовательности событий: предъявление карты и срабатывание дверного контакта.
- Установить флажок **LED на карту (3)**, если необходимо, чтобы при поднесении карты на считывателе изменялась индикация светодиода.
- Установить флажок **Бипер на карту (4)**, если необходимо, чтобы при поднесении карты в считывателе срабатывал звуковой извещатель.
- Установить флажок **LED на питание (5)**, если необходимо, чтобы на считывателе менялась индикация светодиода после того, как на него было подано питание.
- Выбрать из выпадающего списка **Режим картоприёмника (6)** необходимый режим:

- a. **Нет действия** - стандартный режим. Контроллер использует один или два считывателя и может обслуживать стандартную дверь или турникет. Тип карты (гость или сотрудник) в этом случае значения не имеет.

**Примечание**

Картоприемник в данном режиме не используется.

- b. **Забор гостевой карты** для картоприемников, которые забирают только карты определенной категории. В этом режиме при опускании гостевой карты в щель картоприемника она будет забрана, а карта сотрудника - нет.
  - a. **Возврат негостевой карты** - для картоприемников, которые забирают все карты. В данном режиме карта сотрудника будет вытолкнута обратно, а карта гостя помещена в накопитель.
  - b. **Зарегистрировано** - выход посетителя с гостевой картой запрещен. Формируется транзакция "Выход запрещен - гостевая карта".
8. Для сохранения внесенных изменений нажать на кнопку **Применить (7)**.

Задание режимов контроллера *NC-100K-IP* завершено.

### Настройка конфигурации реле контроллера *NC-100K-IP*

Для настройки конфигурации реле контроллера *NC-100K-IP* необходимо выполнить следующие действия:

1. Перейти на панель настроек объекта **Parsec3 NC100K**.

2. Установить флажок **Работа по событию (1)**, чтобы реле срабатывало по выбранному событию и сохраняло свое состояние, пока событие, вызвавшее срабатывание, не будет снято.

3. Установить флажок **Реле работает в On-Line (2)** если реле должно срабатывать по указанному событию всегда. Если данный флажок снят, реле будет срабатывать по событию только при отсутствии связи контроллера с Сервером *Интеллект*.
4. Установить флажок **Триггерный режим (3)**, если необходимо, чтобы при наступлении события, на срабатывание от которого настроено реле, реле изменяло свое состояние на противоположное.
5. Установить флажок **Взлом (4)**, чтобы реле срабатывало при несанкционированном доступе через точку прохода.
6. Установить флажок **Запрет прохода (5)**, чтобы реле срабатывало при выходе вне временного профиля.
7. Установить флажок **Нормальный вход (6)**, чтобы реле срабатывало при входе.
8. Установить флажок **Нормальный выход (7)**, чтобы реле срабатывало при выходе.
9. Для сохранения внесенных изменений нажать на кнопку **Применить (8)**.

Конфигурация реле для контроллера *NC-100K-IP* завершена.

### Активация требуемых аппаратных средств, подключенных к контроллеру *NC-100K-IP*

Для активации требуемых аппаратных средств, подключенных к контроллеру *NC-100K-IP*, необходимо выполнить следующие действия:

1. Перейти на панель настроек объекта **Parsec3 NC100K**.

2. Установить флажок **Геркон входа (1)**, если необходимо активировать дверной контакт.
3. Установить флажок **Наличие RTE (2)**, если необходимо активировать кнопку запроса на выход.
4. Установить флажок **Геркон выхода (3)**, если необходимо деактивировать дверной контакт.
5. Установить флажок **Наличие апп. блокировки (4)**, если необходимо активировать аппаратную блокировку.
6. Установить флажок **Внутренний считыватель (5)**, если необходимо активировать внутренний считыватель.

7. Установить флажок **Внешний считыватель (6)**, если необходимо активировать внешний считыватель.
8. Установить флажок **Сброс по геркону (7)** в случае, если отпирающий сигнал с замка требуется снимать по факту закрытия двери (факту срабатывания дверного контакта), до истечения времени замка.
9. Для сохранения внесенных изменений нажать на кнопку **Применить (8)**.

Активация аппаратных средств, подключенных к контроллеру *NC-100K-IP* завершена.

## Запись конфигурации в контроллер NC-100K-IP

Для записи конфигурации контроллера *NC32K* необходимо выполнить следующие действия:

1. Перейти на панель настроек объекта **Parsec3 NC100K**.

2. Нажать на кнопку **Записать конфигурацию** для записи конфигурации в контроллер.

Запись конфигурации из Сервера *Интеллект* в контроллер *NC-100K-IP* завершена.

## 5 Работа с модулем интеграции СКУД/ОПС ParsecNet 3

### 5.1 Общие сведения о работе с модулем СКУД/ОПС ParsecNet

Для работы с модулем интеграции *СКУД/ОПС ParsecNet 3* используются следующие интерфейсные объекты:

1. **Карта.**
2. **Протокол событий.**

Сведения по настройке данных интерфейсных объектов приведены в документе [Программный комплекс Интеллект: Руководство Администратора](#).

Работа с данными интерфейсными объектами подробно описана в документе [Программный комплекс Интеллект: Руководство Оператора](#).

### 5.2 Управление контроллерами NC1000/NC2000/NC5000

Рассмотрим управление контроллерами *NC1000/NC2000/NC5000* на примере контроллера *NC1000*. Управление контроллерами *NC2000* и *NC5000* осуществляется аналогично.

Управление контроллером осуществляется в интерактивном окне **Карта** с использованием функционального меню объекта **Контроллер NC1000**.

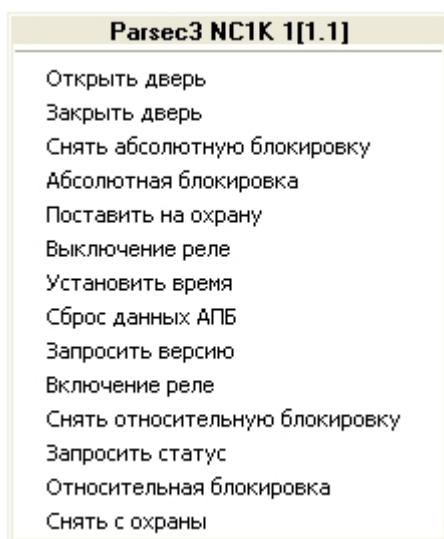

#### **Примечание.**

Для вызова функционального меню объекта необходимо щелкнуть по значку объекта правой кнопкой мыши.

Описание команд функционального меню объекта **Контроллер NC1000** приведено в таблице.

Команда функционального меню	Выполняемая функция
Открыть дверь	Открывает дверь

<b>Закрыть дверь</b>	Закрывает дверь
<b>Снять абсолютную блокировку</b>	Снимает абсолютную блокировку точки прохода
<b>Абсолютная блокировка</b>	Включает абсолютную блокировку точки прохода
<b>Поставить на охрану</b>	Ставит на охрану точку прохода
<b>Выключение реле</b>	Выключает реле
<b>Установить время</b>	Устанавливает время
<b>Сброс данных АПБ</b>	Сбрасывает данные режима запрета двойного прохода
<b>Запросить версию</b>	Запрашивает текущую версию
<b>Включение реле</b>	Включает реле
<b>Снять относительную блокировку</b>	Снимает относительную блокировку точки прохода
<b>Запросить статус</b>	Запрашивает статус точки прохода
<b>Относительная блокировка</b>	Включает относительную блокировку точки прохода
<b>Снять с охраны</b>	Снимает с охраны точку прохода

### 5.3 Управление контроллером NC32K

Управление контроллером осуществляется в интерактивном окне **Карта** с использованием функционального меню объекта **Контроллер NC32K**.

<b>Parsec3 NC32K 1[1.1]</b>
Включить реле №3
Включение реле №2
Закрыть дверь
Открыть дверь
Выключить тревогу
Снять абсолютную блокировку
Абсолютная блокировка
Поставить на охрану
Выключение реле №2
Выключить реле №3
Сброс данных АПБ
Запросить версию
Установить время
Запросить статус
Снять относительную блокировку
Относительная блокировка
Снять с охраны

**Примечание.**

Для вызова функционального меню объекта необходимо щелкнуть по значку объекта правой кнопкой мыши.

Описание команд функционального меню объекта Контроллер NC32K представлено в таблице.

<b>Команда функционального меню</b>	<b>Выполняемая функция</b>
<b>Включить реле №3</b>	Включает реле №3
<b>Включение реле №2</b>	Включает реле №2
<b>Закрыть дверь</b>	Закрывает дверь
<b>Открыть дверь</b>	Открывает дверь
<b>Выключить тревогу</b>	Выключает тревогу
<b>Снять абсолютную блокировку</b>	Снимает абсолютную блокировку точки прохода
<b>Абсолютная блокировка</b>	Включает абсолютную блокировку точки прохода
<b>Поставить на охрану</b>	Ставит на охрану точку прохода
<b>Выключение реле №2</b>	Выключает реле №2

<b>Выключить реле №3</b>	Выключает реле №3
<b>Сброс данных АПБ</b>	Сбрасывает данные режима запрета двойного прохода
<b>Запросить версию</b>	Запрашивает текущую версию
<b>Установить время</b>	Устанавливает время
<b>Запросить статус</b>	Запрашивает статус точки прохода
<b>Снять относительную блокировку</b>	Снимает относительную блокировку точки прохода
<b>Относительная блокировка</b>	Включает относительную блокировку точки прохода
<b>Снять с охраны</b>	Снимает с охраны точку прохода

## 5.4 Управление контроллером NC-100K-IP

Управление контроллером осуществляется в интерактивном окне **Карта** с использованием функционального меню объекта **Parsec3 NC100K**.

<b>Parsec3 NC100K 1[1.1]</b>
Показать последние события
Открыть на выход
Открыть на вход
Включение реле
Выключение реле
Закрыть на выход
Разовый выход
Разовый вход
Сброс данных АПБ
Абсолютная блокировка
Снять абсолютную блокировку
Снять относительную блокировку
Запросить версию
Закрыть на вход
Установить время
Относительная блокировка
Запросить статус

**Примечание**

Для вызова функционального меню объекта необходимо щелкнуть по значку объекта правой кнопкой мыши.

Описание команд функционального меню объекта Контроллер NC32K представлено в таблице.

Команда функционального меню	Выполняемая функция
Открыть на выход	Постоянное открытие на выход
Открыть на вход	Постоянное открытие на вход
Включение реле	Включает реле
Выключение реле	Выключает реле
Закрыть на выход	Постоянное закрытие на выход
Разовый выход	Предоставление разового прохода на выход
Разовый вход	Предоставление разового прохода на вход
Сброс данных АПБ	Сбрасывает данные режима запрета двойного прохода
Абсолютная блокировка	Включает абсолютную блокировку точки прохода
Снять абсолютную блокировку	Снимает абсолютную блокировку точки прохода
Снять относительную блокировку	Снимает относительную блокировку точки прохода
Запросить версию	Запрашивает текущую версию
Закрыть на вход	Постоянное закрытие на вход
Установить время	Устанавливает время
Относительная блокировка	Включает относительную блокировку точки прохода
Запросить статус	Запрашивает статус точки прохода

## 5.5 Управление контроллером АС-08

Управление охраняемым контроллером АС-08 осуществляется в интерактивном окне **Карта** с использованием функционального меню объекта **Parsec3 АС**.

<b>Parsec3 AC 1[1.1]</b>
Перезагрузить контроллер
Запросить версию
Установить время

Описание команд функционального меню объекта **Контроллер АС** представлено в таблице.

<b>Команда функционального меню</b>	<b>Выполняемая функция</b>
Перезагрузить контроллер	Перезагружает контроллер
Запросить версию	Запрашивает текущую версию
Установить время	Устанавливает время

### 5.5.1 Управление охранной областью контроллера АС-08

Управление охранной областью осуществляется в интерактивном окне **Карта** с использованием функционального меню объекта **Область**.

<b>Parsec3 AC Область 1[1.1.1]</b>
Частичная постановка
Поставить на охрану
Снять тревогу
Снять с охраны

Описание команд функционального меню объекта **Область** представлено в таблице.

<b>Команда функционального меню</b>	<b>Выполняемая функция</b>
Частичная постановка	Ставит на охрану область с пропускными зонами
Поставить на охрану	Ставит на охрану области
Снять тревогу	Снятие тревоги
Снять с охраны	Снимает с охраны область

### 5.5.2 Управление реле контроллера АС-08

Управление реле осуществляется в интерактивном окне **Карта** с использованием функционального меню объекта **Реле**.

**Parsec3 АС Реле 1[1.1.1]**

Выключить

Включить

Описание команд функционального меню объекта **Реле** представлено в таблице.

<b>Команда функционального меню</b>	<b>Выполняемая функция</b>
Включить реле	Включает дополнительное реле
Выключить реле	Выключает дополнительное реле

## 6 Приложение 1. Утилита для расчета ПИН-кодов ParsecPinGenerator.exe

Для реализации возможности работы считывателей *СКУД ParsecNet 3* в режиме **Карта и ПИН** модуль интеграции включает в себя утилиту для расчета ПИН-кодов по номеру карты.

Утилита доступна в каталоге установки ПК *Интеллект* в папке **Tools**.

Работа с утилитой осуществляется следующим образом:

1. Перейти в каталог *Интеллект/Tools* и запустить файл **ParsecPinGenerator.exe**.

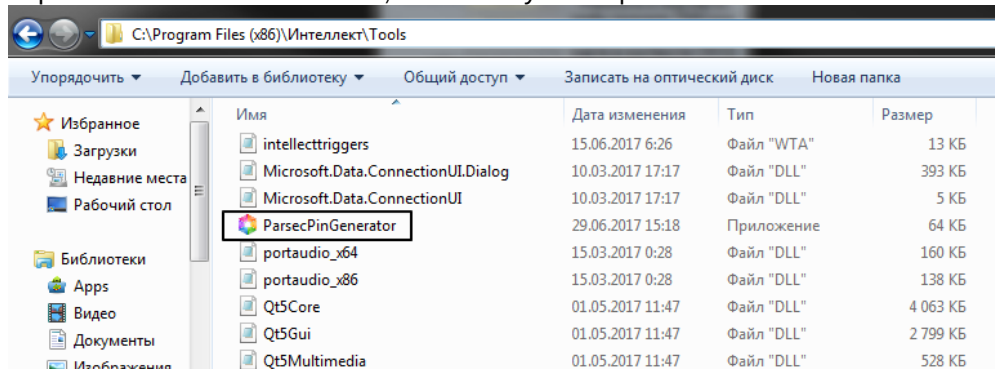

2. В отобразившемся окне утилиты в полях **Фасилити** и **Код карты** ввести код объекта и код карты.

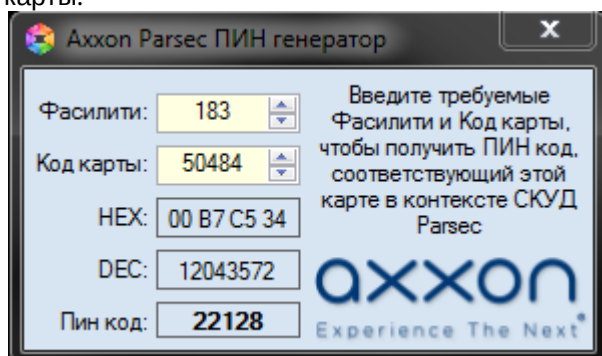

ПИН-код для указанной карты будет автоматически рассчитан и отобразится в поле **ПИН код**.