



Руководство по настройке и работе с
модулем Бюро пропусков

1. Список используемых терминов и сокращений	4
2. Введение в Руководство по настройке и работе с модулем Бюро пропусков	4
3. Настройка модуля Бюро пропусков	4
3.1 Порядок настройки модуля Бюро пропусков	4
3.2 Настройка расположения окна Бюро пропусков на экране	5
3.3 Права на настройку объектов в Бюро пропусков	6
3.3.1 Общие сведения о правах на настройку объектов в Бюро пропусков	6
3.3.2 Задание соответствия прав оператора в Бюро пропусков и в ПК Интеллект	7
3.3.3 Права на настройку уровней доступа в Бюро пропусков	8
3.3.4 Права на настройку пользователей в Бюро пропусков	8
3.3.5 Права на настройку и просмотр отделов в Бюро пропусков	8
3.4 Настройка контрольных считывателей в Бюро пропусков	9
3.4.1 Выбор контрольных считывателей в Бюро пропусков	9
3.4.2 Настройка подтверждения ввода карт доступа в Бюро пропусков	10
3.5 Выбор доступных камер в Бюро пропусков	10
3.6 Настройка параметров создания пользователей в Бюро пропусков	11
3.7 Настройка отображения полей в учетных записях пользователей	12
3.7.1 Настройка типа отдела в Бюро пропусков	12
3.7.2 Настройка доступности полей в зависимости от прав оператора в Бюро пропусков	14
4. Интерфейс модуля Бюро пропусков	15
4.1 Вкладка Отделы	16
4.2 Вкладка Временные зоны	17
4.3 Вкладка Уровни доступа	18
5. Работа с модулем Бюро пропусков	19
5.1 Запуск и завершение работы модуля Бюро пропусков	19
5.2 Общие операции с элементами интерфейса Бюро пропусков	19
5.2.1 Выбор способа отображения списка объектов в Бюро пропусков	19
5.2.2 Выбор способа сортировки объектов в списке	20
5.2.3 Изменение размеров элементов интерфейса окна Бюро пропусков	20
5.2.4 Сочетания клавиш для работы со списками объектов	21
5.3 Работа с временными зонами в Бюро пропусков	21
5.3.1 Общие сведения о временных зонах в программном модуле Бюро пропусков	21
5.3.2 Создание временной зоны в Бюро пропусков	22
5.3.3 Редактирование временной зоны в Бюро пропусков	26
5.3.4 Поиск временной зоны	27
5.3.4.1 Переход к поиску временной зоны	27
5.3.4.2 Работа с окном Поиск временной зоны	28
5.3.5 Редактирование праздников	29
5.4 Работа с уровнями доступа в Бюро пропусков	31
5.4.1 Общие сведения о работе с уровнями доступа в программном модуле Бюро пропусков	31
5.4.2 Создание уровня доступа	32
5.4.3 Редактирование уровня доступа в Бюро пропусков	35
5.4.4 Переход к временной зоне	36
5.4.5 Поиск уровня доступа	36
5.4.5.1 Переход к поиску уровня доступа	36
5.4.5.2 Работа с окном Поиск уровня доступа	37
5.5 Работа с отделами в Бюро пропусков	38
5.5.1 Общие сведения о работе с отделами в Бюро пропусков	38
5.5.2 Добавление отдела	38
5.5.3 Редактирование отдела	40
5.5.4 Поиск отдела в Бюро пропусков	41
5.5.4.1 Переход к поиску отдела	41
5.5.4.2 Работа с окном Поиск отдела	42
5.5.5 Построение иерархии отделов в Бюро пропусков	43
5.6 Работа с пользователями в Бюро пропусков	43

5.6.1	Просмотр списка пользователей	43
5.6.2	Создание пользователя в Бюро пропусков	44
5.6.3	Редактирование пользователя	45
5.6.3.1	Переход к редактированию пользователя	45
5.6.3.2	Задание параметров пользователя	46
5.6.3.3	Назначение пользователю карт доступа	48
5.6.3.3.1	Общая информация о назначении пользователю карт доступа	48
5.6.3.3.2	Ввод номера карты доступа вручную	49
5.6.3.3.3	Ввод номера карты при помощи контрольного считывателя	50
5.6.3.4	Назначение пользователю уровней доступа	52
5.6.3.4.1	Общая информация о назначении пользователю уровней доступа	52
5.6.3.4.2	Назначение пользователю собственного уровня доступа	52
5.6.3.4.3	Настройка наследования уровня доступа отдела	53
5.6.3.4.4	Назначение пользователю временного уровня доступа	54
5.6.3.5	Назначение пользователю фотографии	54
5.6.3.5.1	Общие сведения о назначении пользователю фотографии	54
5.6.3.5.2	Назначение фотографии пользователю из файла	55
5.6.3.5.3	Назначение фотографии пользователю с камеры	55
5.6.3.5.4	Обрезка фотографии	57
5.6.3.5.5	Удаление фотографии	58
5.6.3.6	Перевод пользователя в другой отдел	58
5.6.4	Поиск пользователя	59
5.6.4.1	Общие сведения о поиске пользователей	59
5.6.4.2	Переход к поиску пользователей	59
5.6.4.3	Добавление условия поиска	60
5.6.4.4	Запуск поиска пользователей	63
5.6.5	Удаление пользователя в Бюро пропусков	63
5.6.6	Печать пропуска в Бюро пропусков	64
6.	Приложение 1. Описание интерфейсов настройки Бюро пропусков	65
6.1	Панель настройки объекта Бюро пропусков	65
6.2	Панель настройки объекта Права оператора в БП	71
6.3	Панель настройки объекта Тип отдела	74
7.	Приложение 2. Настройка системы пропускного режима без использования интерфейсного окна Бюро пропусков	75
7.1	Общая информация об объектах ПК ACFA Intellect, имеющих отношение к системе пропускного режима	75
7.2	Панель настройки объекта Отдел	76
7.3	Панель настройки объекта Пользователь	77
7.4	Панель настройки объекта Уровень доступа	79

Список используемых терминов и сокращений

Пользователь – лицо, чьи данные обрабатываются при помощи модуля *Бюро пропусков*. Модуль *Бюро пропусков* позволяет помимо данных пользователей предприятия обрабатывать также данные посетителей, автотранспорта и любых других категорий пользователей. Как правило, настройка и работа модуля для работы с различными категориями пользователей не отличается. В случае, когда речь идет о настройке и работе с функциями, специфичными для отдельных категорий, это будет указано отдельно.

Оператор – лицо, осуществляющее настройку или выполняющее работу с модулем *Бюро пропусков*.

АПБ (от англ. *Antipassback*) – контроль повторного прохода. Функция системы, позволяющая обеспечить защиту от повторного использования идентификатора в одном направлении.

Праздник – праздничный нерабочий день. Задание списка праздников в системе позволяет исключать из временных зон определенные дни.

Точка доступа – место, где осуществляется контроль доступа. Точкой доступа могут быть дверь, турникет, ворота, шлагбаум, оборудованные считывателем, электромеханическим замком и другими средствами контроля доступа.

Уровень доступа – право пользователя на осуществление прохода через точку (точки) доступа в зависимости от временной зоны. Также определяет правила постановки на охрану и снятия с охраны точки доступа. Уровень доступа может быть как общим у всех пользователей отдела, так и отдельным у одного, нескольких или всех пользователей.

Контрольный считыватель – считыватель, используемый для ввода карт в систему.

Введение в Руководство по настройке и работе с модулем *Бюро пропусков*

На странице:

- [Назначение документа](#)
- [Общие сведения о программном модуле «Бюро пропусков»](#)

Назначение документа

Документ *Руководство по настройке и работе с модулем «Бюро пропусков»* является справочно-информационным пособием и предназначен для специалистов по настройке и операторов модуля *Бюро пропусков*. Данный модуль входит в состав программного комплекса *ACFA Intellect*.

В данном Руководстве представлены следующие материалы:

1. общие сведения о модуле *Бюро пропусков*;
2. настройка модуля *Бюро пропусков*;
3. работа с модулем *Бюро пропусков*.

Общие сведения о программном модуле «Бюро пропусков»

Программный модуль *Бюро пропусков* является компонентом программного комплекса *ACFA Intellect* и позволяет выполнять следующие действия:

1. конфигурировать режим прохода пользователей и посетителей на объект с автоматизированными системами контроля доступа;
2. конфигурировать правила передвижения пользователей и посетителей по объекту согласно уровням доступа;
3. настраивать права операторов на создание, редактирование, удаление и просмотр отделов;
4. настраивать права операторов на создание, редактирование и удаление уровней доступа и пользователей;
5. создавать и конфигурировать уровни доступа как для каждого пользователя в отдельности, так и для всего отдела в целом;
6. создавать, конфигурировать и удалять учетные записи пользователей и отделов;
7. создавать, конфигурировать и удалять временные зоны и уровни доступа;
8. печатать электронные пропуски пользователей.

Настройка модуля *Бюро пропусков*

Порядок настройки модуля *Бюро пропусков*

Настройка модуля *Бюро пропусков* осуществляется на панели настройки объекта **Бюро пропусков**, а также на панелях настройки дочерних ему объектов **Права оператора в БП** и **Тип отдела**. Объект **Бюро пропусков** создает

ся на базе объекта **Экран** на вкладке **Интерфейсы** диалогового окна **Настройка системы**.

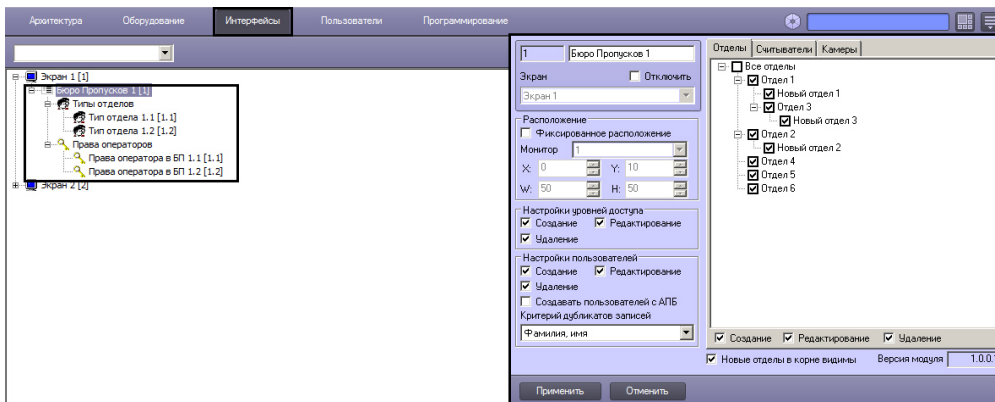

Примечание.
В поле **Версия модуля** отображается версия интерфейсного модуля *Бюро пропусков*.

Настройка модуля *Бюро пропусков* осуществляется в следующем порядке:

1. Настройка расположения окна **Бюро пропусков** на экране.
2. Задание прав на настройку объектов в окне **Бюро пропусков**: видимость отделов, права доступа к конфигурированию уровней доступа, пользователей и отделов.
3. Настройка использования контрольных считывателей.
4. Выбор доступных камер для ввода фотографий пользователей.
5. Настройка параметров создания пользователей.
6. Настройка отображения полей.

Настройка расположения окна Бюро пропусков на экране

По умолчанию расположение окна **Бюро пропусков** на экране не фиксировано, и его можно перемещать по экрану. Если требуется точно задать расположение окна **Бюро пропусков** на экране, исключив возможность изменения его положения, необходимо выполнить следующие действия:

Примечание.
При задании фиксированного расположения окна **Бюро пропусков** на экране не будет отображаться заголовок окна, что увеличит область, отведенную для отображения содержимого окна **Бюро пропусков**.

1. Перейти на панель настройки объекта **Бюро пропусков**.

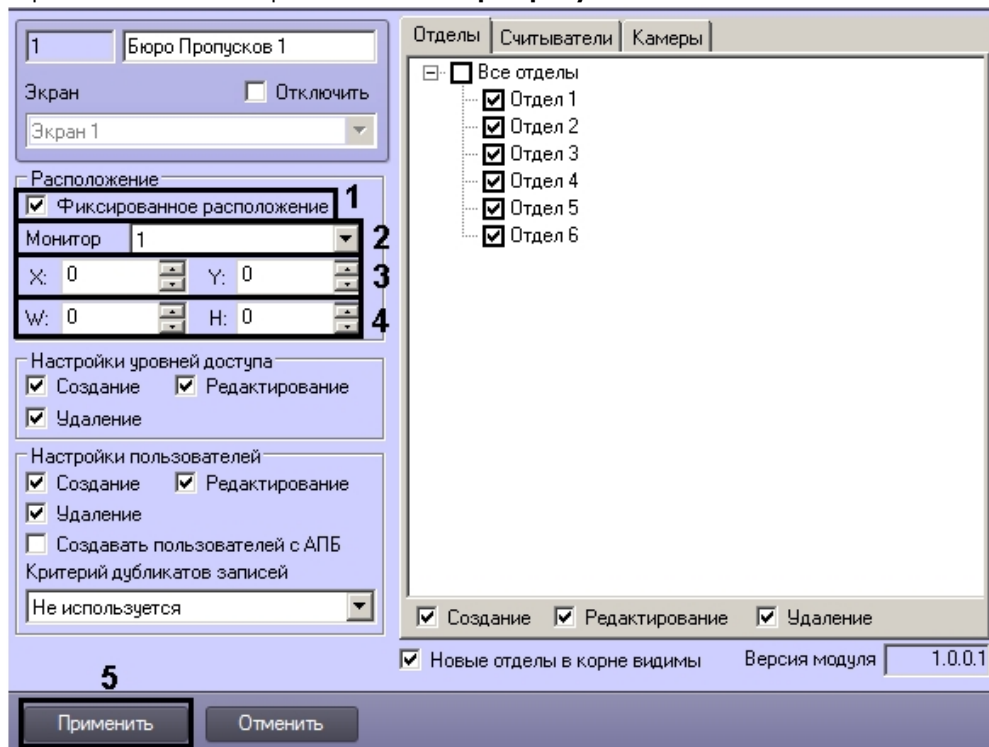

2. Установить флажок **Фиксированное расположение** (1).

- Из раскрывающегося списка **Монитор** выбрать компьютерный монитор, на котором требуется отображать окно **Бюро пропусков** (2).
- Ввести координаты верхнего левого угла окна **Бюро пропусков** в полях **X:** и **Y:** в процентах от ширины и высоты экрана, соответственно (3).
- Ввести ширину и высоту окна **Бюро пропусков** в полях **W:** и **H:** в процентах от ширины и высоты экрана, соответственно (4).
- Нажать на кнопку **Применить** (5).

Задание фиксированного расположения окна **Бюро пропусков** на экране завершено.

Права на настройку объектов в Бюро пропусков

Общие сведения о правах на настройку объектов в Бюро пропусков

Задание прав на настройку объектов позволяет ограничить действия, доступные оператору модуля *Бюро пропусков* при настройке отделов, пользователей и их уровней доступа. Права на настройку объектов в *Бюро пропусков* однозначно соответствуют правам пользователя в ПК *АСФА-Интеллект*.

Права на настройку объектов в *Бюро пропусков* включают разрешение или запрет на выполнение следующих операций с уровнями доступа, пользователями и отделами из окна **Бюро пропусков**:

- Создание.
- Редактирование.
- Удаление.



Примечание.

Для отделов также настраивается видимость в интерфейсе модуля *Бюро пропусков*.

По умолчанию все вышеперечисленные операции разрешены оператору.

Программный модуль *Бюро пропусков* позволяет задавать общие и отдельные права на настройку объектов.

Общие права на настройку объектов имеют приоритет над отдельными правами. Это означает, что если выполнение какой-либо операции запрещено общими правами на настройку объектов, она будет недоступна всем операторам, даже если будет разрешена в каких-либо отдельных правах.

Общие права на настройку объектов задаются на панели настройки объекта **Бюро пропусков**.

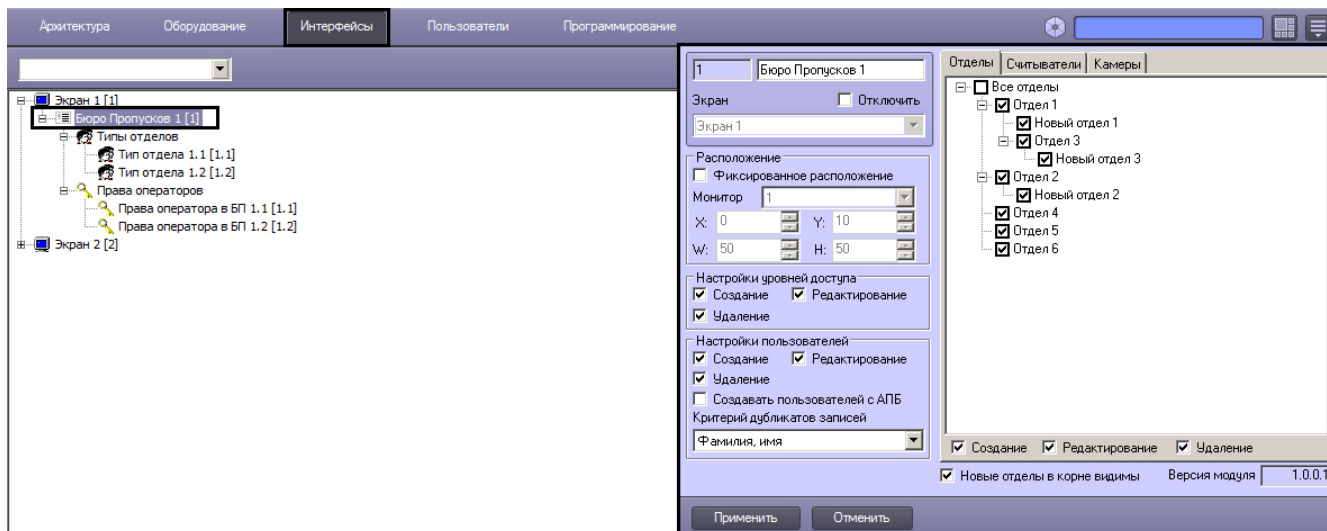

Отдельные права на настройку объектов задаются на панели настройки объекта **Права оператора в БП**, который создается на базе объекта **Бюро пропусков** на вкладке **Интерфейсы** диалогового окна **Настройка системы**.

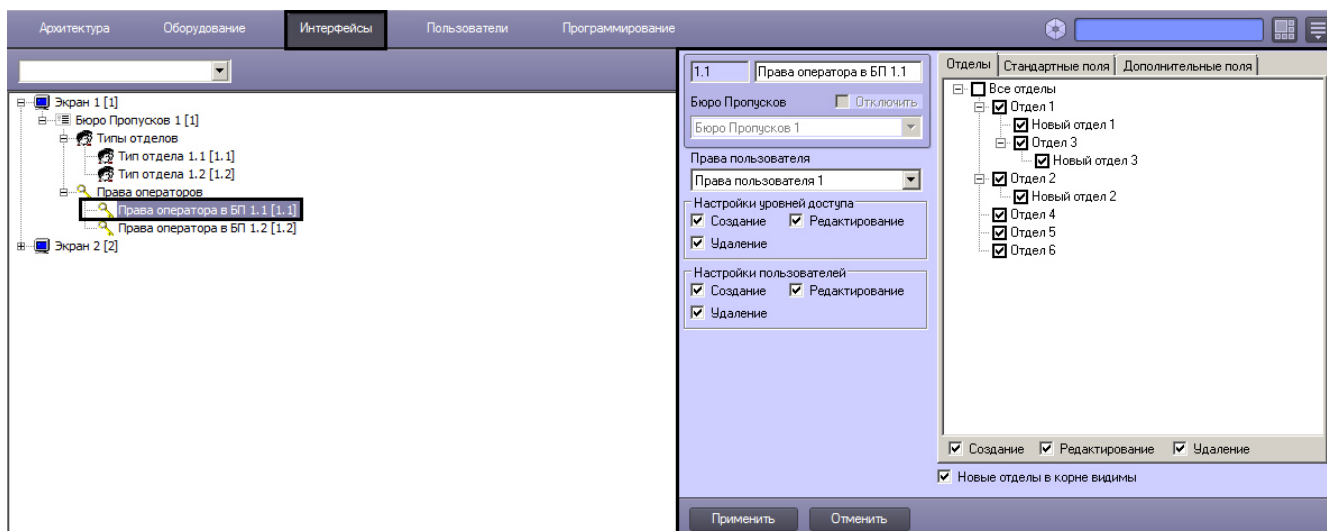

Задание соответствия прав оператора в Бюро пропусков и в ПК Интеллект

Отдельные права на настройку объектов в *Бюро пропусков* однозначно соответствуют правам пользователя в ПК *АСФА-Интеллект*. Это означает, что одному объекту **Права пользователя** может соответствовать только один объект **Права оператора в БП** и наоборот.



Примечание.

В случае, если правам пользователя в ПК *АСФА-Интеллект* должны соответствовать схожие права оператора в *Бюро пропусков*, удобно использовать функцию **Сохранить** контекстного меню интерфейсного объекта. Подробнее см. *Программный комплекс Интеллект. Руководство Администратора*, раздел *Функция Сохранить*.

Задание соответствия прав оператора в Бюро пропусков и в ПК *АСФА-Интеллект* осуществляется следующим образом:

1. Перейти на панель настройки объекта **Права оператора в БП**.
2. Из раскрывающегося списка **Права пользователя** выбрать объект **Права пользователя**, который требуется сопоставить данному объекту **Права оператора в БП** (1).

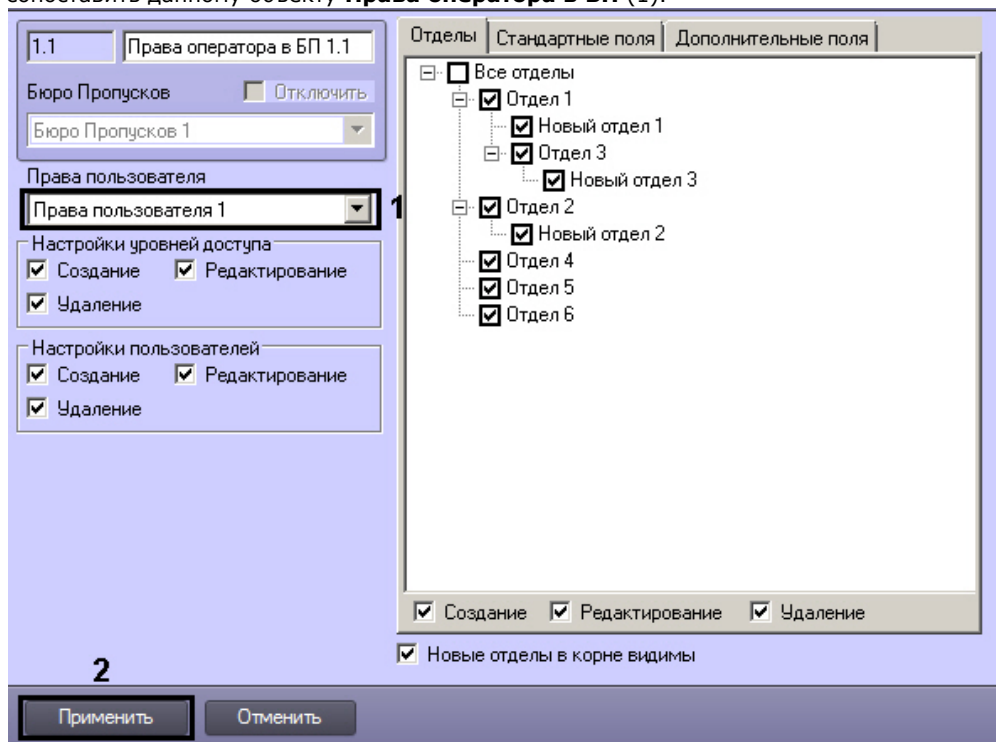

Примечание.

Объекты **Права пользователя** создаются на вкладке **Программирование** диалогового окна **Настройка системы**. Создание и настройка данных объектов описана в документе *Руководство администратора*, раздел *Администрирование прав и полномочий*. Наиболее актуальная версия данного документа доступна в [хранилище документации](#).

3. Нажать на кнопку **Применить** (2).

Задание соответствия прав операторов в *Бюро пропусков* и в ПК *АСФА-Интеллект* завершено.

Права на настройку уровней доступа в Бюро пропусков

Задание общих или отдельных прав на настройку уровней доступа осуществляется следующим образом:

1. Перейти на панель настройки объекта **Бюро пропусков** или **Права оператора в БП**.

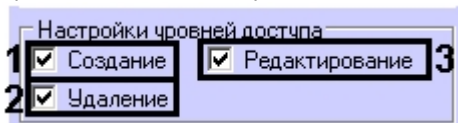

2. В случае, если требуется запретить операторам создавать уровни доступа, снять флажок **Создание** в группе **Настройка уровней доступа** (1).
3. В случае, если требуется запретить операторам редактировать уровни доступа, снять флажок **Редактирование** в группе **Настройка уровней доступа** (2).
4. В случае, если требуется запретить операторам удалять уровни доступа, снять флажок **Удаление** в группе **Настройка уровней доступа** (3).

Задание общих или отдельных прав на настройку уровней доступа завершено.

Права на настройку пользователей в Бюро пропусков

Задание общих или отдельных прав на настройку пользователей осуществляется следующим образом:

1. Перейти на панель настройки объекта **Бюро пропусков** или **Права оператора в БП**.

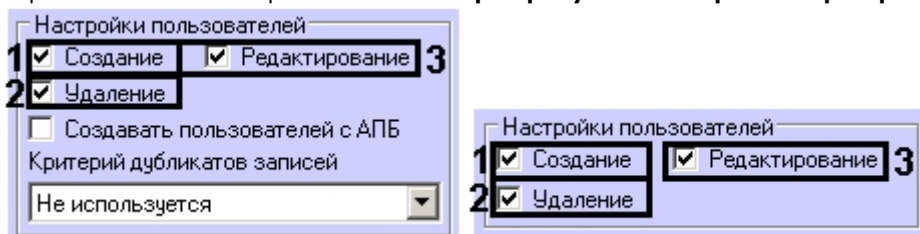

2. В случае, если требуется запретить операторам создавать пользователей, снять флажок **Создание** в группе **Настройка пользователей** (1).
3. В случае, если требуется запретить операторам редактировать пользователей, снять флажок **Редактирование** в группе **Настройка пользователей** (2).
4. В случае, если требуется запретить операторам удалять пользователей, снять флажок **Удаление** в группе **Настройка пользователей** (3).

Задание общих или отдельных прав на настройку пользователей завершено.

Права на настройку и просмотр отделов в Бюро пропусков

Задание общих или отдельных прав на настройку и просмотр отделов осуществляется следующим образом:

1. Перейти на панель настройки объекта **Бюро пропусков** или **Права оператора в БП** и открыть вкладку **Отделы** (1).

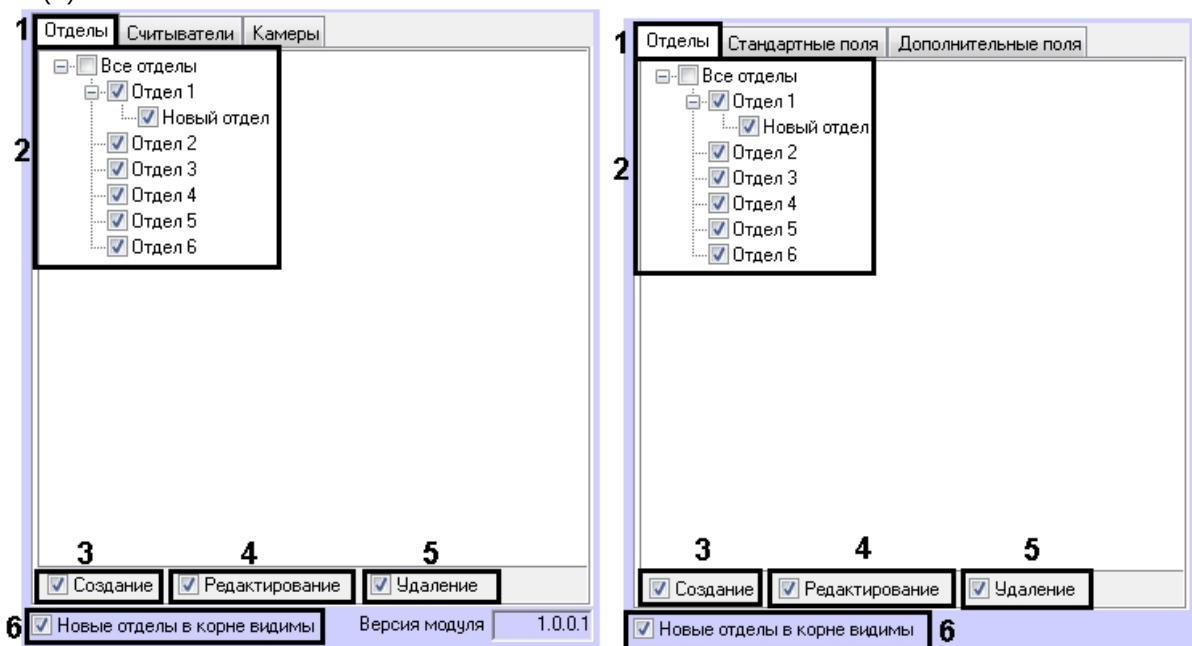

- Установить флажки напротив названий тех созданных в системе отделов, которые должны быть доступны в интерфейсном окне модуля *Бюро пропусков* (2).
- В случае, если требуется запретить операторам создавать новые отделы, снять флажок **Создание** (1).
- В случае, если требуется запретить операторам редактировать отделы, снять флажок **Редактирование** (2).
- В случае, если требуется запретить операторам удалять отделы, снять флажок **Удаление** (3).
- По умолчанию вновь создаваемые отделы, расположенные в корне иерархии отделов, а также отделы, которые переносятся в корень иерархии, независимо от их видимости до перенесения, доступны в интерфейсном окне модуля *Бюро пропусков* — флажок **Новые отделы в корне видимы** установлен (6). Если требуется, чтобы вновь создаваемые в корне иерархии и переносимые в корень иерархии отделы не были доступны в окне **Бюро пропусков**, необходимо снять данный флажок.



Внимание!

Если флажок **Новые отделы в корне видимы** снят, создание новых отделов в корне иерархии отделов будет запрещено, даже если установлен флажок **Создание** (1).



Примечание.

Новые отделы, создаваемые посредством модуля *Бюро пропусков* на базе видимых отделов, по умолчанию всегда будут видимы.

Задание общих или отдельных прав на настройку и просмотр отделов завершено.

Настройка контрольных считывателей в Бюро пропусков

Выбор контрольных считывателей в Бюро пропусков

При настройке программного модуля *Бюро пропусков* имеется возможность задать перечень контрольных считывателей, используемых для назначения карт доступа пользователям в интерфейсном окне **Бюро пропусков**.



Примечание.

При настройке уровней доступа будут доступны все считыватели, созданные в дереве оборудования. Настройка считывателей описана в руководстве по настройке и работе с соответствующим модулем интеграции.

Выбор контрольных считывателей осуществляется следующим образом:

- Перейти на панель настройки объекта **Бюро пропусков**.
- Перейти на вкладку **Считыватели** (1).

The screenshot shows the configuration window for 'Бюро Пропусков 1'. The 'Считыватели' tab is selected. The main area displays a list of controllers with a checkmark next to 'Контроллер "Perco" 1.1'. The window includes sections for 'Настройки уровней доступа' and 'Настройки пользователей'. At the bottom, there are 'Применить' and 'Отменить' buttons.

- Установить флажки напротив названий тех считывателей, которые должны быть доступны в окне **Бюро пропусков** при вводе карт доступа пользователя (2).



Примечание.

Объекты, соответствующие контрольным считывателям, создаются и настраиваются на вкладке **Оборудование** диалогового окна **Настройка системы**. Настройка контрольных считывателей описана в документе [Руководство по настройке и работе с модулями интеграций контрольных считывателей](#).

4. Для сохранения настроек нажать на кнопку **Применить** (3).

Выбор считывателей завершен.

Настройка подтверждения ввода карт доступа в Бюро пропусков

Если требуется, чтобы оператор подтверждал присвоение карт доступа пользователю, необходимо выполнить следующие действия:

1. Перейти на панель настройки объекта **Бюро пропусков**.

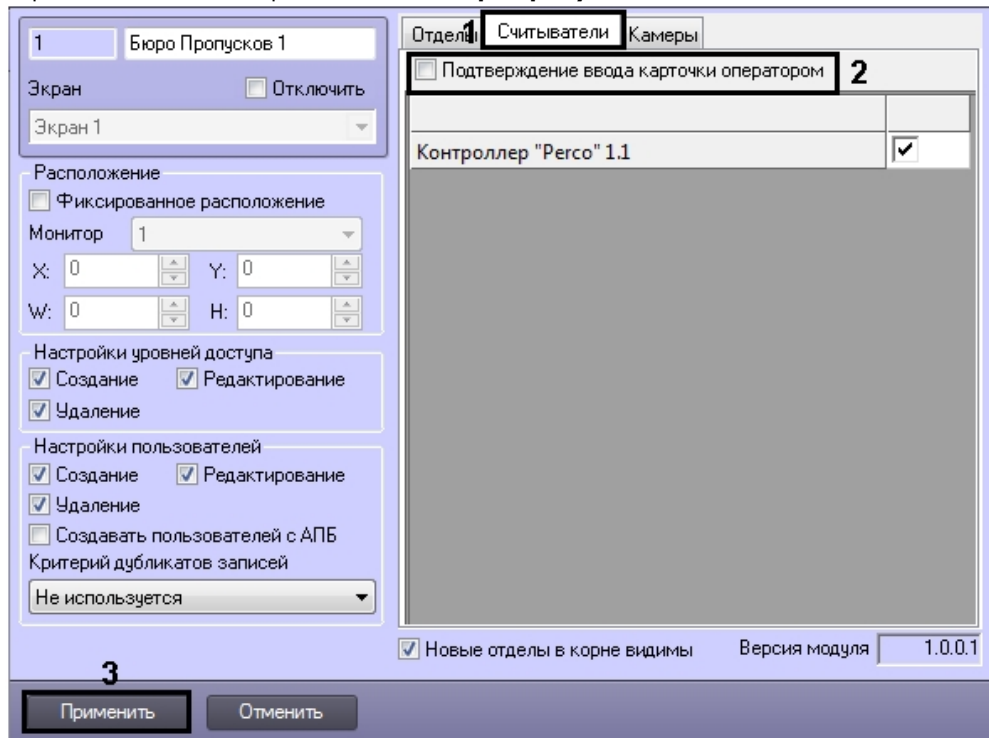

2. Перейти на вкладку **Считыватели** (1).
3. Установить флажок **Подтверждение ввода карточки оператором** (2).
4. Для сохранения настроек нажать на кнопку **Применить** (3).

Настройка подтверждения ввода карт доступа завершенна.

Выбор доступных камер в Бюро пропусков

Программный модуль *Бюро пропусков* позволяет задавать список камер, которые будут доступны в окне **Бюро пропусков** для задания фотографий пользователям.

Выбор доступных камер осуществляется следующим образом:

1. Перейти на панель настройки объекта **Бюро пропусков**.

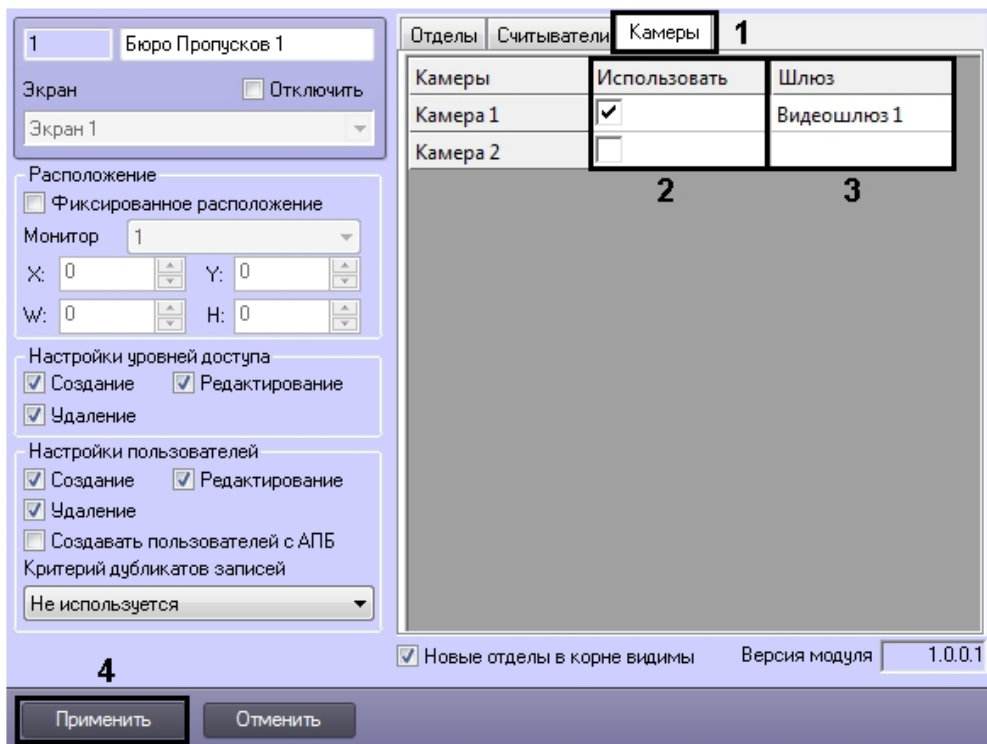

2. Перейти на вкладку **Камеры** (1).
3. Установить флажки в столбце **Использовать** напротив тех камер, которые требуется использовать для назначения фотографий пользователям (2).



Примечание.

Объекты **Камера** создаются на вкладке **Оборудование** диалогового окна **Настройка системы**. Создание и настройка объектов **Камера** описано в документе *Программный комплекс Интеллект. Руководство по установке и настройке компонентов охранной системы*. Актуальная версия данного документа доступна в [хранилище документации](#).

4. В случае, если видео с камеры требуется получать через Видеошлюз, выбрать требуемый объект **Видеошлюз** из раскрывающегося списка в столбце **Шлюз** (3).



Примечание.

Соответствующий объект **Видеошлюз** должен быть настроен на передачу данных с данной камеры. Настройка объекта **Видеошлюз** описана в документе *Программный комплекс Интеллект. Руководство Администратора*. Актуальная версия данного документа доступна в [хранилище документации](#).

5. Для сохранения настроек нажать на кнопку **Применить** (4).

Выбор доступных камер завершен.

Настройка параметров создания пользователей в Бюро пропусков

Настройка параметров создания пользователей осуществляется следующим образом:

1. Перейти на панель настройки объекта **Бюро пропусков**.

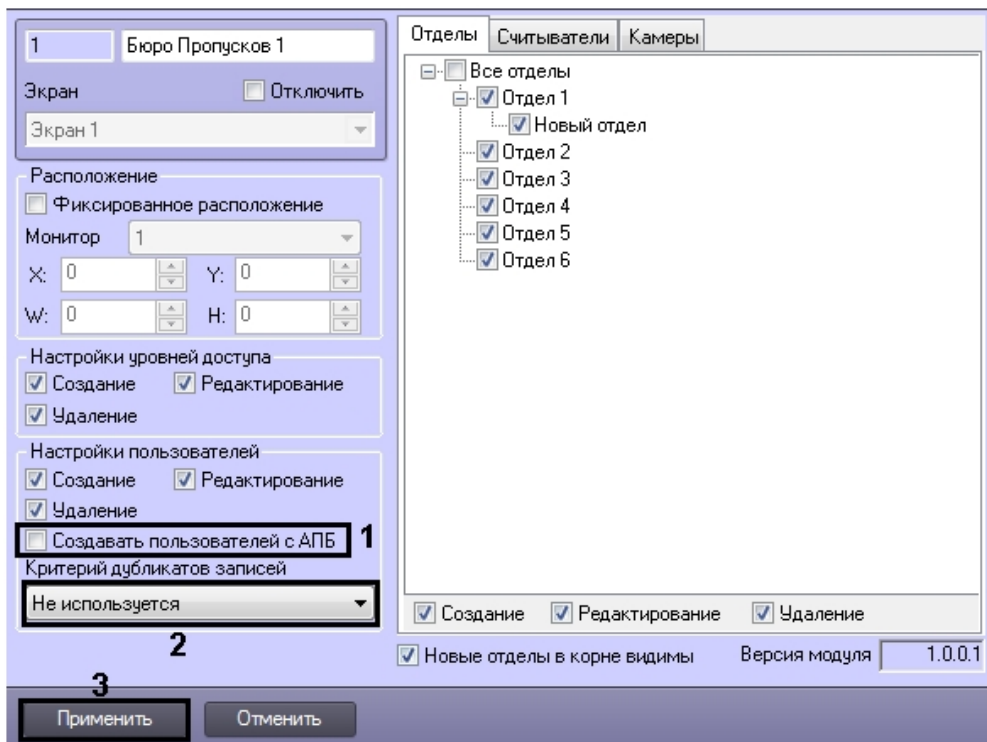

2. В случае, если требуется чтобы пользователи создавались с активированной функцией контроля двойного прохода, установить флажок **Создавать пользователей с АПБ** (1).
3. Из раскрывающегося списка **Критерий дубликатов записей** выбрать способ определения дублирующихся записей пользователей:
 - а. **Не используется** – добавление пользователей с одинаковыми ФИО разрешено.
 - б. **Фамилия, имя** – запрещено добавление пользователей с одинаковыми именем и фамилией, даже если различается отчество.
 - с. **Фамилия, имя, отчество** – запрещено создание пользователей с одинаковыми ФИО.
4. Для сохранения настроек нажать на кнопку **Применить** (3).

Настройка параметров создания пользователей завершена.

Настройка отображения полей в учетных записях пользователей

Настройка типа отдела в Бюро пропусков

Тип отдела определяет поля пользователей, доступные для просмотра и редактирования в интерфейсном окне **Бюро пропусков**.

Если типы отделов не созданы, в окне **Бюро пропусков** будет доступен тип отдела по умолчанию (**Основной**), в котором все имеющиеся основные поля доступны для редактирования, а дополнительные – скрыты.

Примечание. Видимость полей также может определяться правами оператора – см. [Настройка доступности полей в зависимости от прав оператора в Бюро пропусков](#).

Настройка типа отдела осуществляется на панели настройки объекта **Тип отдела**, который создается на базе объекта **Бюро пропусков** на вкладке **Интерфейсы** диалогового окна **Настройка системы**.

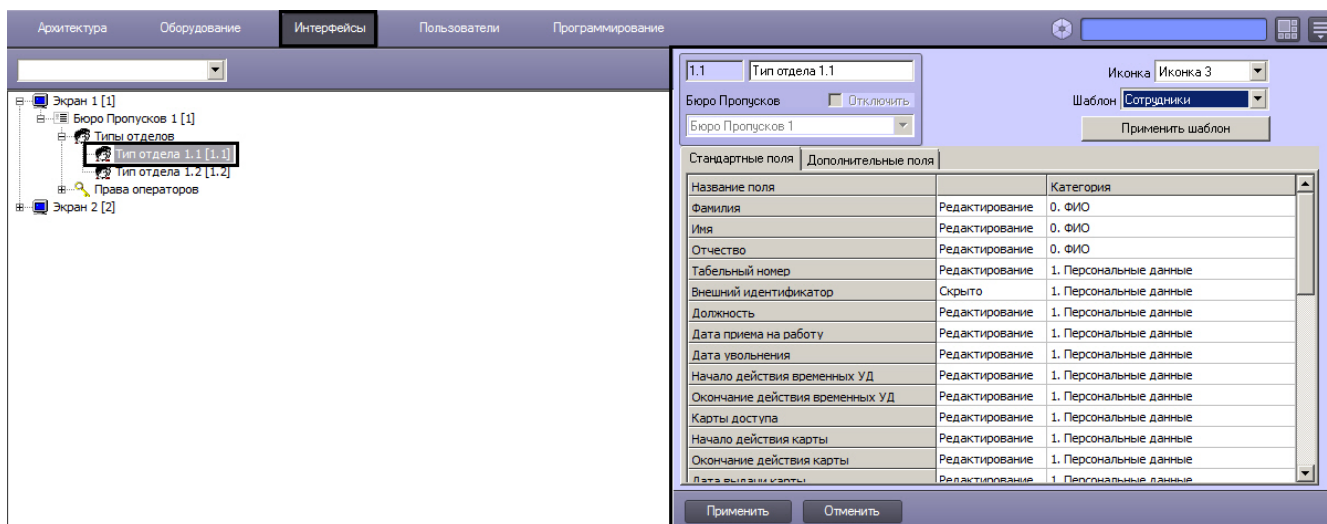

Настройка типа отдела осуществляется следующим образом:

1. Перейти на панель настройки объекта **Тип отдела**.
2. Из раскрывающегося списка **Иконка** выбрать значок для отображения отдела в окне **Бюро пропусков** (1).

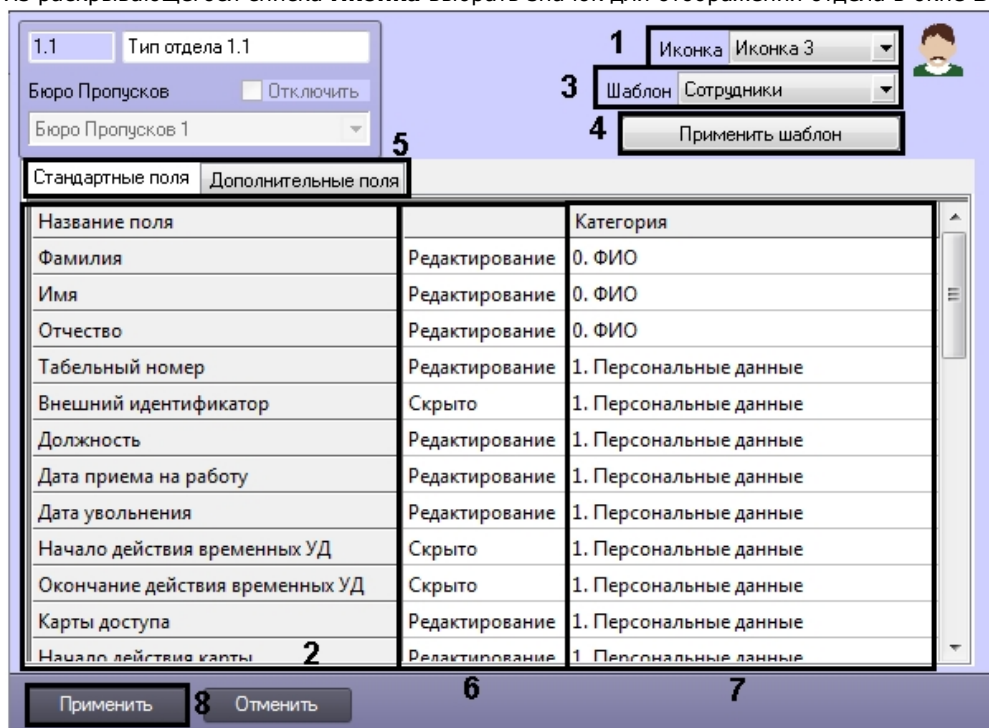

3. Перечень доступных полей отображается в столбце **Название поля** (2).

Примечание.

См. также описание полей в разделе [Задание параметров пользователя](#).

4. При переходе на модуль *Бюро пропусков* с модуля *Служба пропускного режима* и для удобства настройки доступности основных полей имеется возможность выбрать шаблонные типы отделов. Для этого необходимо выполнить следующие действия:
 - a. Из раскрывающегося списка **Шаблон** выбрать требуемый шаблон типа отдела (3). Доступны следующие шаблоны типов отделов: **Пользователи**, **Посетители**, **Автотранспорт**.
 - b. Для применения шаблона нажать на кнопку **Применить шаблон** (4). В результате на вкладках **Стандартные поля** и **Дополнительные поля** будут заданы значения в соответствии с выбранным шаблоном (5).



Внимание!

При нажатии кнопки **Применить шаблон** не происходит сохранение настроек объекта **Тип отдела**. Данная кнопка лишь изменяет значение полей на заданные в шаблоне. Применение этих настроек произойдет только после нажатия на кнопку **Применить** после того, как все настройки с полями будут завершены (см. шаг 6).

5. При необходимости вручную задать видимость и доступность для редактирования требуемых полей. Для этого выполнить следующие действия:

а. В столбце (6) из раскрывающегося списка выбрать одно из следующих значений:

Значение	Описание
Скрыто	Поле не отображается в списке параметров пользователя при просмотре и редактировании
Только чтение	Поле отображается в списке параметров пользователя при просмотре и редактировании, но недоступно для редактирования
Редактирование	Поле отображается в списке параметров пользователя при просмотре и редактировании и доступно для редактирования. <i>Примечание. Редактирование полей Кто выдал карту и Кто назначил УД недоступно, так как эти поля автоматически заполняются данными текущего оператора при изменении/назначении уровня доступа или карты доступа.</i>

б. В столбце **Категория** ввести название группы, в которой поле будет отображаться в списке параметров пользователя в окне **Бюро пропусков** при редактировании и просмотре (7). Название категории может быть произвольным. Если категория не указана, в списке параметров поле будет отображаться в категории **Прочее**.

 **Примечание.** Категории в списке параметров сортируются по алфавиту. В случае, если требуется строго определить порядок следования категорий, необходимо использовать, например, числовые префиксы в названиях, как это сделано для категорий, применяемых в шаблонах (см. шаг 4).

6. Для сохранения настроек нажать на кнопку **Применить** (8).

Настройка типа отдела завершена.

Настройка доступности полей в зависимости от прав оператора в Бюро пропусков

Программный модуль *Бюро пропусков* позволяет ограничивать видимость и доступность для редактирования полей пользователя в зависимости от прав оператора в *Бюро пропусков*. При этом, запрет на выполнение операции с полем в правах оператора имеет приоритет над доступностью поля для просмотра и редактирования, заданной при настройке типа отдела. Это означает, например, что, если некоторое поле доступно для редактирования в соответствии с настройкой типа отдела, но его просмотр запрещен правами определенного оператора, то такое поле не будет видимо данному оператору. Верно и обратное: если редактирование поля разрешено правами оператора в БП, но при настройке типа отдела указано, например, что поле доступно только для чтения, то поле будет доступно только для чтения всем операторам, независимо от прав.

 **Примечание.** При изменении прав текущего оператора для применения изменений требуется перерегистрация пользователя в ПК *АСФА-Интеллект*.

Настройка доступности полей в зависимости от прав оператора осуществляется следующим образом:

1. Перейти на панель настройки объекта **Права оператора в БП**.

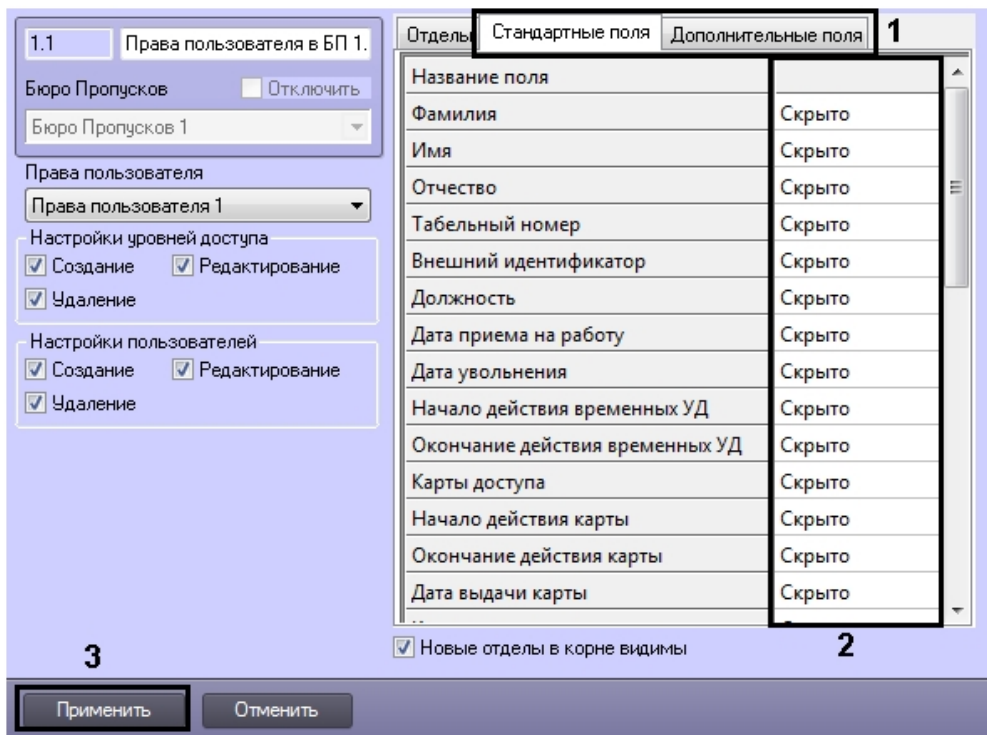

2. Список всех имеющихся полей пользователя отображен на вкладках **Стандартные поля** и **дополнительные поля** (1). По умолчанию все поля пользователей скрыты.



Примечание.

См. также описание полей в разделе [Задание параметров пользователя](#).

3. В столбце (2) из раскрывающегося списка выбрать одно из следующих значений:

Значение	Описание
Скрыто	Поле не отображается в списке параметров пользователя при просмотре и редактировании
Только чтение	Поле отображается в списке параметров пользователя при просмотре и редактировании, но недоступно для редактирования
Редактирование	Поле отображается в списке параметров пользователя при просмотре и редактировании и доступно для редактирования. <i>Примечание. Редактирование полей Кто выдал карту и Кто назначил УД недоступно, так как данные поля автоматически заполняются данными текущего оператора при изменении/назначении уровня доступа или карты доступа.</i>

4. Для сохранения настроек нажать на кнопку **Применить** (3).

Настройка доступности полей в зависимости от прав оператора завершена.

Интерфейс модуля Бюро пропусков

Общий вид интерфейсного окна **Бюро пропусков** представлен на рисунке.

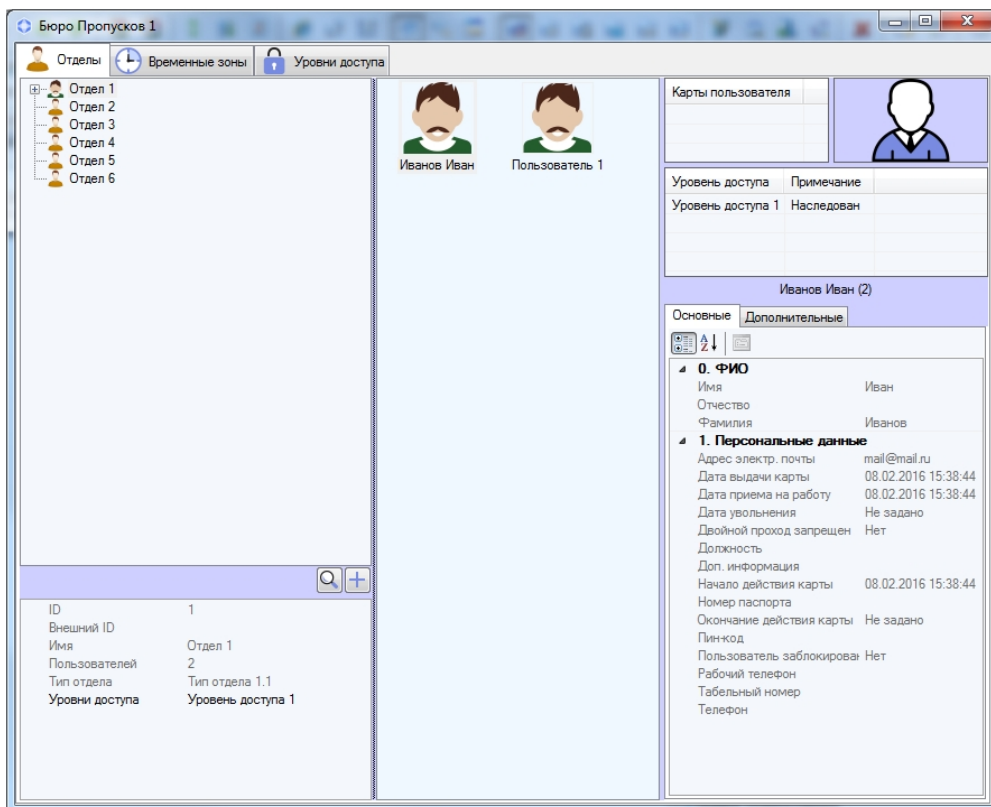

Примечание. Заголовок окна **Бюро пропусков** может не отображаться, если задано фиксированное расположение окна на экране – см. [Настройка расположения окна Бюро пропусков на экране](#).

Окно **Бюро пропусков** состоит из трех вкладок:

1. Вкладка **Отделы**.
2. Вкладка **Временные зоны**.
3. Вкладка **Уровни доступа**.

В подразделах ниже приведено описание каждой из вкладок.

Вкладка **Отделы**

На вкладке **Отделы** осуществляется работа с отделами и пользователями.

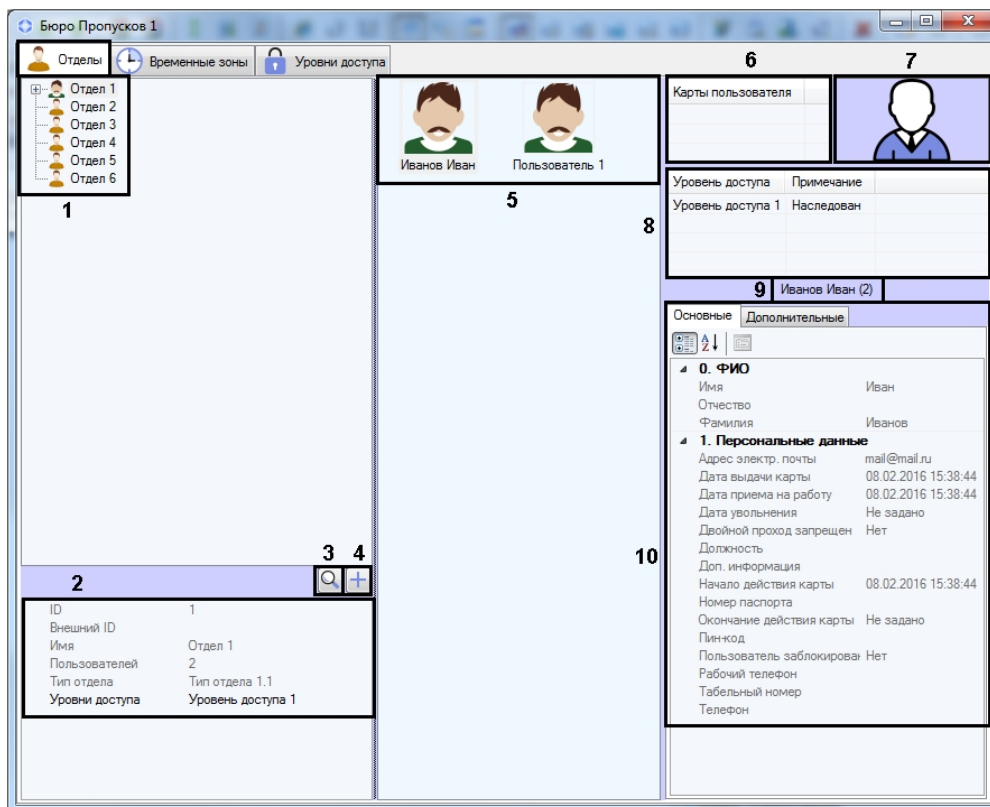

Описание элементов вкладки **Отделы** приведено в таблице.

№	Элемент	Описание
1	Дерево отделов	Иерархическая структура созданных в системе отделов, доступных для просмотра с учетом прав оператора и/или настроек объекта Бюро пропусков – см. Права на настройку и просмотр отделов в Бюро пропусков .
2	Параметры отдела	Параметры отдела: ID, Внешний ID, Имя, количество пользователей, Тип отдела, Уровни доступа. Задание и редактирование параметров отдела описано в разделе Работа с отделами в Бюро пропусков .
3	Поиск отдела	Кнопка вызова окна поиска отдела – см. также Поиск отдела в Бюро пропусков .
4	Добавление отдела	Кнопка вызова окна добавления отдела – см. также Добавление отдела .
5	Список пользователей отдела	Список пользователей, зачисленных в выделенный отдел.
6	Список карт доступа пользователя	Отображение списка карт доступа, назначенных пользователю. См. также Назначение пользователю карт доступа . Данный список может быть скрыт или недоступен для редактирования в зависимости от настройки Карты доступа в правах оператора и/или у объекта Бюро пропусков (см. Настройка отображения полей в учетных записях пользователей)
7	Фотография пользователя	Отображение назначенной пользователю фотографии. См. также Назначение пользователю фотографии .
8	Список уровней доступа пользователя	Перечень уровней доступа, назначенных пользователю. См. также Назначение пользователю уровней доступа . Данный список может быть скрыт или недоступен для редактирования в зависимости от настройки Уровни доступа в правах оператора и/или у объекта Бюро пропусков (см. Настройка отображения полей в учетных записях пользователей)
9	ФИО пользователя	Отображение фамилии, имени, отчества пользователя, а также его идентификатора (в скобках).
10	Параметры пользователя	Отображение информации о пользователе. Описание полей приведено в разделе Задание параметров пользователя .

Вкладка **Временные зоны**

На вкладке **Временные зоны** осуществляется работа с временными зонами и праздниками.

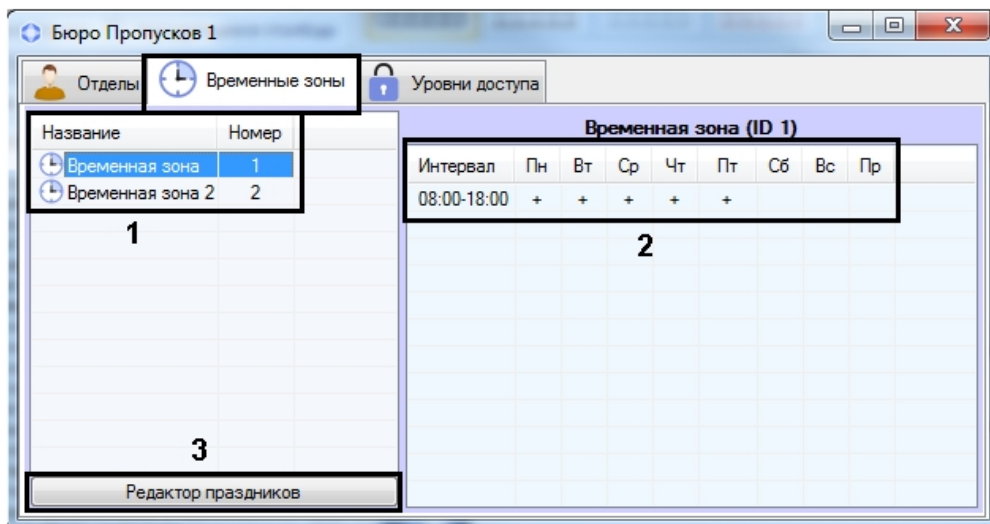

Описание элементов вкладки **Временные зоны** приведено в таблице.

№	Элемент	Описание
1	Список временных зон	Названия и идентификаторы временных зон, созданных в системе. Доступны следующие способы отображения списка временных зон: Список , Таблица , Большие значки . По умолчанию используется вид Таблица . См. также Выбор способа отображения списка объектов в Бюро пропусков .
2	Интервалы временной зоны	Перечень интервалов, входящих в состав временной зоны.
3	Редактирование праздников	Кнопка, открывающая окно для редактирования праздников – см. Редактирование праздников .

Вкладка Уровни доступа

На вкладке **Уровни доступа** осуществляется работа с уровнями доступа пользователей.

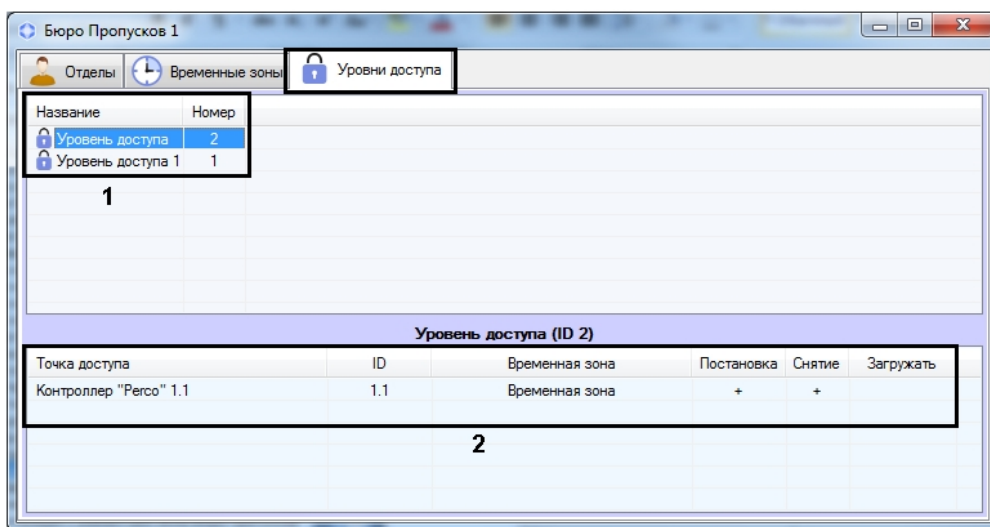

Описание элементов вкладки **Уровни доступа** приведено в таблице.

№	Элемент	Описание
1	Список уровней доступа	Перечень уровней доступа, созданных в системе. Доступны следующие способы отображения списка уровней доступа: Список , Таблица , Большие значки . По умолчанию используется вид Таблица . См. также Выбор способа отображения списка объектов в Бюро пропусков .

2	Параметры уровня доступа	<p>Описание выделенного уровня доступа: перечень точек доступа с идентификаторами и временными зонами, параметры постановки точки доступа на охрану и снятия с охраны, пересылки карт доступа в контроллер после предъявления пользователем карты доступа.</p> <p>В данной таблице можно осуществлять сортировку точек доступа по любому столбцу. Для этого необходимо щелкнуть левой кнопкой мыши по заголовку любого столбца.</p>
---	--------------------------	---

Работа с модулем Бюро пропусков

Запуск и завершение работы модуля Бюро пропусков

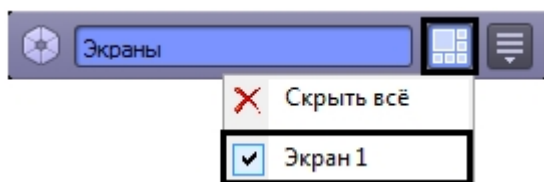

Окно **Бюро пропусков** представляет собой стандартное интерфейсное окно ПК *АСФА-Интеллект*. Запуск и завершение работы данного окна осуществляется при помощи меню **Экраны** Главной панели управления.

Примечание.
 Для того, чтобы имелась возможность запуска программного модуля Бюро пропусков, на базе соответствующего экрана на вкладке **Интерфейсы** должен быть создан объект **Бюро пропусков**.



Для отображения интерфейсного окна **Бюро пропусков** необходимо выбрать в данном меню объект **Экран**, на базе которого создан соответствующий объект **Бюро пропусков**. Для скрытия окна **Бюро пропусков** необходимо выбрать пункт меню **Скрыть все**.

Общий вид окна **Бюро пропусков** см. в разделе [Интерфейс модуля Бюро пропусков](#).

Для закрытия окна **Бюро пропусков** также можно использовать кнопку . В таком случае для повторного открытия данного окна следует дважды щелкнуть по значку  в панели задач Windows. При наведении курсора мыши на данный значок отображается название объекта **Бюро пропусков**, соответствующего интерфейсному окну **Бюро пропусков**.

Общие операции с элементами интерфейса Бюро пропусков



Выбор способа отображения списка объектов в Бюро пропусков

В программном модуле *Бюро пропусков* имеется возможность настраивать способ отображения списков пользователей, временных зон и уровней доступа. Доступны следующие типы отображения:

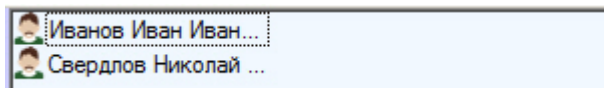
1. Список.



2. Таблица.

ФИО	Дата выдачи карты	Пин-код	Пользователь заблокир
 Иванова Мария Альбертовна	08.02.2016 15:38:44		Нет
 Иванов Иван Иванович	08.02.2016 12:36:12		Нет

3. Крупные значки.

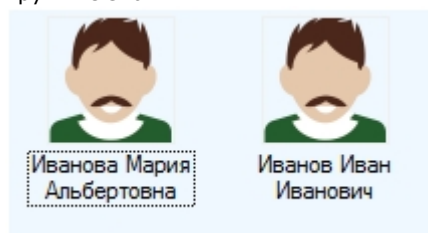

**Примечание.**

По умолчанию в списке пользователей применяется способ отображения **Крупные значки**, а для списка временных зон и уровней доступа – **Таблица**.

Выбор способа отображения осуществляется в функциональном меню, которое открывается при нажатии правой кнопки мыши в свободной области списка объектов.

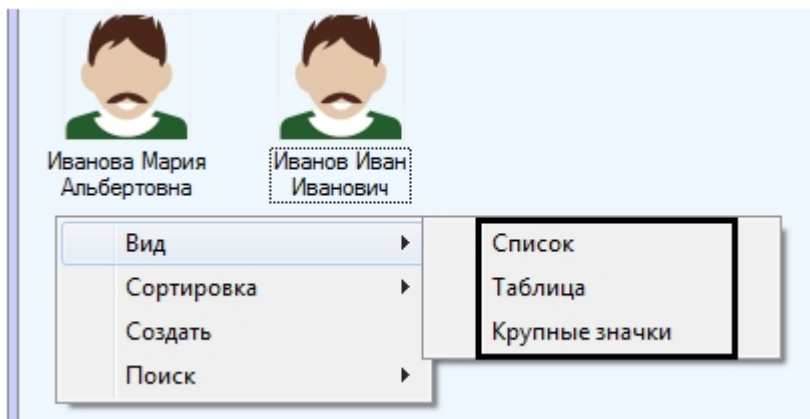

Выбор способа сортировки объектов в списке

При выборе способа отображения **Список** и **Большие значки** в программном модуле *Бюро пропусков* имеется возможность выбирать следующие способы сортировки списков пользователей, временных зон и уровней доступа:

1. По имени.
2. По номеру.

Выбор способа сортировки осуществляется в функциональном меню, которое открывается при нажатии правой кнопки мыши в свободной области списка объектов.

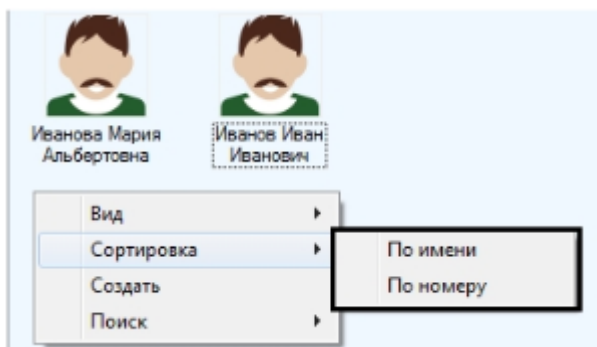

При выборе способа отображения **Таблица** имеется возможность сортировать значения в списке по любому полю. Для этого необходимо щелкнуть левой кнопкой мыши по заголовку столбца с названием поля.

ФИО	Дата выдачи карты	Лин-код	Пользователь заблокирован	Двойной проход запрещен	Окончание действия карты	Табел
Иванов Иван Иванович	08.02.2016 12:36:12		Нет	Нет	01.01.0001 0:00:00	
Иванова Мария Альбертовна	08.02.2016 15:38:44		Нет	Нет	01.01.0001 0:00:00	
Свердлов Николай Константинович	12.02.2016 15:29:58		Нет	Нет	01.01.0001 0:00:00	
Иванов Денис Петрович	12.02.2016 15:44:27		Нет	Нет	01.01.0001 0:00:00	

Изменение размеров элементов интерфейса окна Бюро пропусков

Размеры элементов интерфейса окна **Бюро пропусков** можно изменять при помощи мыши. При наведении на границу между элементами интерфейса окна бюро пропусков курсор принимает вид, показанный на рисунке.

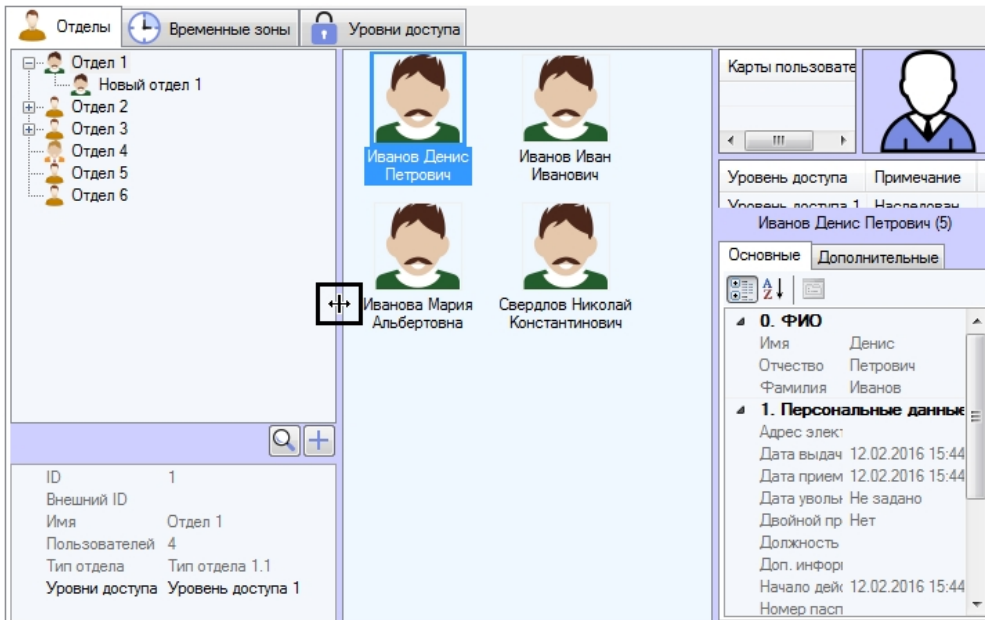

Границу между элементами интерфейса можно перетаскивать, удерживая зажатой левую кнопку мыши.

Сочетания клавиш для работы со списками объектов

При работе со списками пользователей, временных зон и уровней доступа используются сочетания клавиш, описанные в таблице ниже.

Для использования горячих клавиш необходимо, чтобы список объектов был активен. Это означает, что перед использованием того или иного сочетания клавиш необходимо щелкнуть левой кнопкой мыши в область списка объектов.



Примечание.

Для использования сочетаний клавиш Ctrl+Del и Ctrl+Backspace необходимо выделить объект в списке.

Сочетание клавиш	Описание
Ctrl+F	Поиск объекта.
Ctrl+N	Создание нового объекта.
Ctrl+Del	Удаление объекта.
Ctrl+Backspace	

Работа с временными зонами в Бюро пропусков

Общие сведения о временных зонах в программном модуле Бюро пропусков

Работа с временными зонами осуществляется на вкладке **Временные зоны** в окне **Бюро пропусков**.

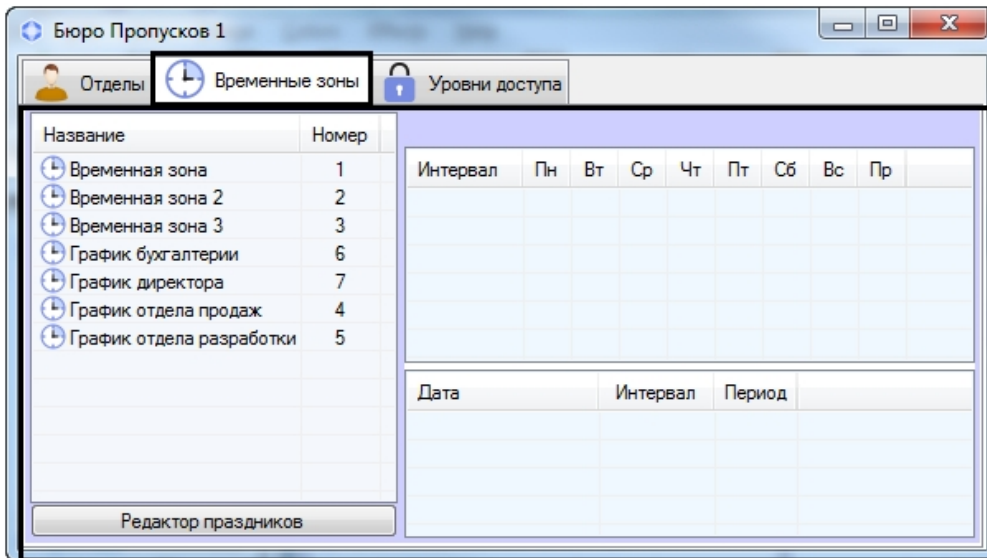

В программном модуле *Бюро пропусков* Временная зона используется как график работы. Имеется возможность задавать во временной зоне интервалы двух типов:

1. Недельный интервал. В этом случае временной интервал задается для определенных дней в неделе.
2. Интервал сменного графика. В этом случае задается интервал, повторяющийся с заданным периодом, начиная с указанного дня.



Внимание!

Несмотря на поддержку сменных графиков в программном модуле *Бюро пропусков*, крайне малое количество оборудования поддерживает такие графики аппаратно. В подавляющем большинстве случаев временные зоны, имеющие сменные интервалы, будут игнорироваться интеграциями СКУД. Исключение могут составлять лишь те интеграции, которые поддерживают работу в режиме «Запрос на доступ», при котором оборудование запрашивает модуль интеграции о возможности прохода через определенную точку прохода – в этом случае вполне возможно обработать проверку по сложной временной зоне, содержащей сменные графики.

Создание временной зоны в Бюро пропусков

Для создания временной зоны необходимо выполнить следующие действия:

1. Перейти на вкладку **Временные зоны** в окне **Бюро пропусков (1)**.

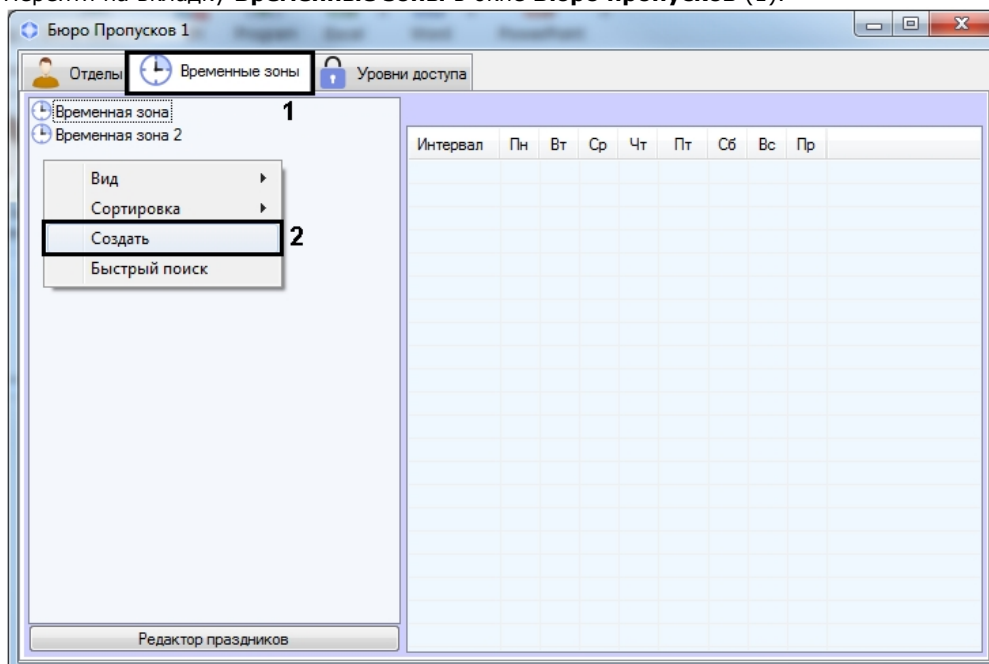

2. Щелкнуть правой кнопкой мыши в свободной области списка временных зон. Будет открыто функциональное меню.
3. Выбрать пункт **Создать** (2). Откроется окно **Редактирование временной зоны**.

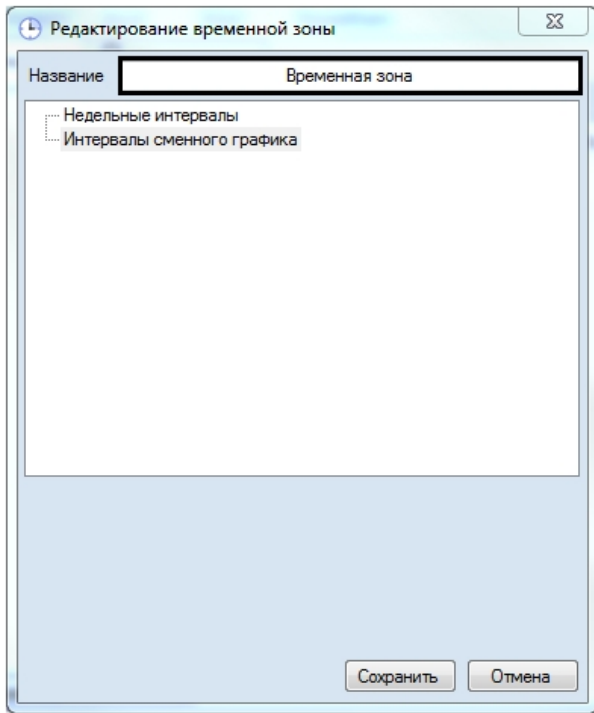

4. Ввести название создаваемой временной зоны в поле **Название**.

Примечание.

В случае, если временная зона с заданным именем уже существует, при сохранении будет выведено соответствующее сообщение.

5. По необходимости добавить во временную зону недельные интервалы следующим образом:
- a. Щелкнуть правой кнопкой мыши в строке **Недельные интервалы** и выбрать пункт **Добавить** в открывшемся функциональном меню.

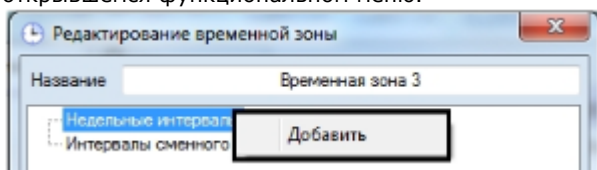

- b. В группе **Недельные интервалы** будет создан новый интервал. В нижней части окна **Редактирование временной зоны** отобразится панель настройки интервала.

Примечание.

Название интервала представляет собой период времени и указание в скобках дней, в которые действует интервал. Помимо перечня дней недели через запятую, могут быть указаны следующие значения:

- i. Пустой интервал.
- ii. Всю неделю.
- iii. Всю неделю и по праздникам.
- iv. В будни.
- v. В будни и по праздники.
- vi. В выходные и по праздникам.
- vii. По выходным.
- viii. Только по праздникам.

- c. Ввести или установить при помощи ползунка время начала интервала в поле **Начало** (1).

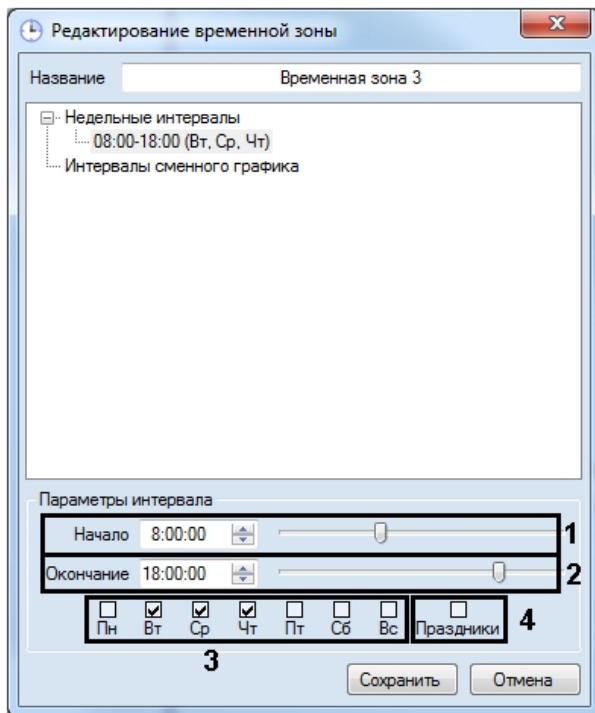

- d. Ввести или установить при помощи ползунка время окончания интервала в поле **Окончание** (2).
- e. Установить флажки, соответствующие дням, в которые должен действовать интервал (3).
- f. В случае, если из интервала следует исключать дни, указанные как праздничные, установить флажок **Праздники** (4).

Примечание.
Работа с праздниками описана в разделе [Редактирование праздников](#).

Примечание.
Для удаления интервала следует щелкнуть по нему правой кнопкой мыши и в открывшемся функциональном меню выбрать пункт **Удалить**.

- g. Повторить действия a-f для всех необходимых недельных интервалов.
- 6. По необходимости добавить во временную зону интервалы сменного графика следующим образом:
 - a. Щелкнуть правой кнопкой мыши в строке **Интервалы сменного графика** и выбрать пункт **Добавить** в открывшемся функциональном меню.

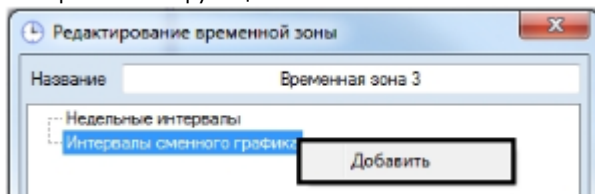

- b. В группе **Интервалы сменного графика** будет создан новый интервал. В нижней части Окна **Редактирование временной зоны** отобразится панель настройки интервала.

Примечание.
Название интервала сменного графика состоит из даты начала действия интервала, самого интервала и периода повторения интервала в днях.

- c. Ввести или установить при помощи ползунка время начала интервала в поле **Начало** (1).

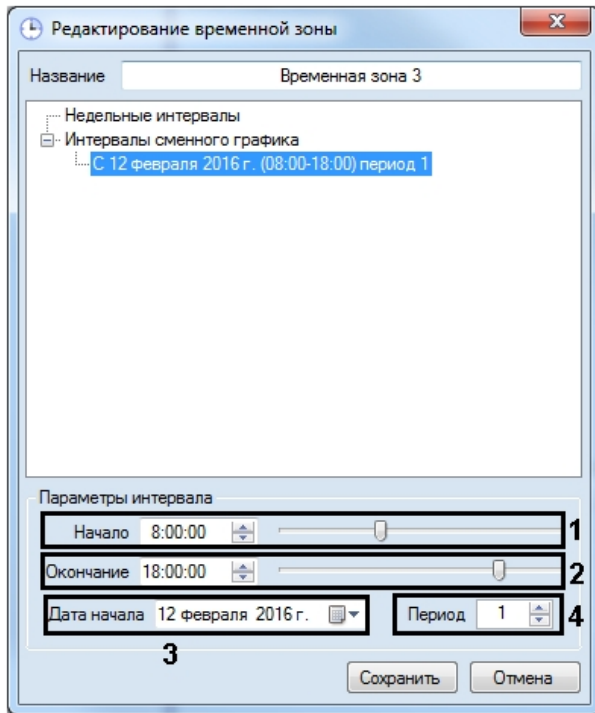

- d. Ввести или установить при помощи ползунка время окончания интервала в поле **Окончание** (2).
 e. В поле **Дата начала** ввести с клавиатуры или при помощи календаря, открываемого нажатием на кнопку , дату начала действия интервала сменного графика (3).

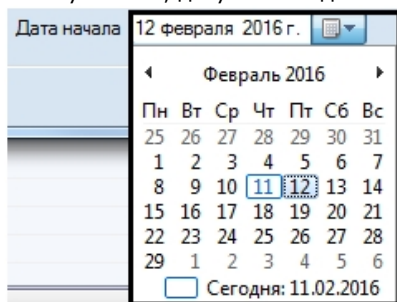

- f. В поле **Период** ввести при помощи кнопок вверх-вниз количество дней, через которое будет повторяться интервал сменного графика (4).

Примечание.
 Для удаления интервала сменного графика необходимо щелкнуть по нему правой кнопкой мыши и выбрать пункт **Удалить**.

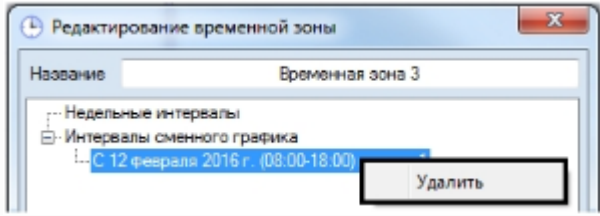

- g. Повторить действия a-f для всех необходимых интервалов сменного графика.
 7. Нажать на кнопку **Сохранить**.

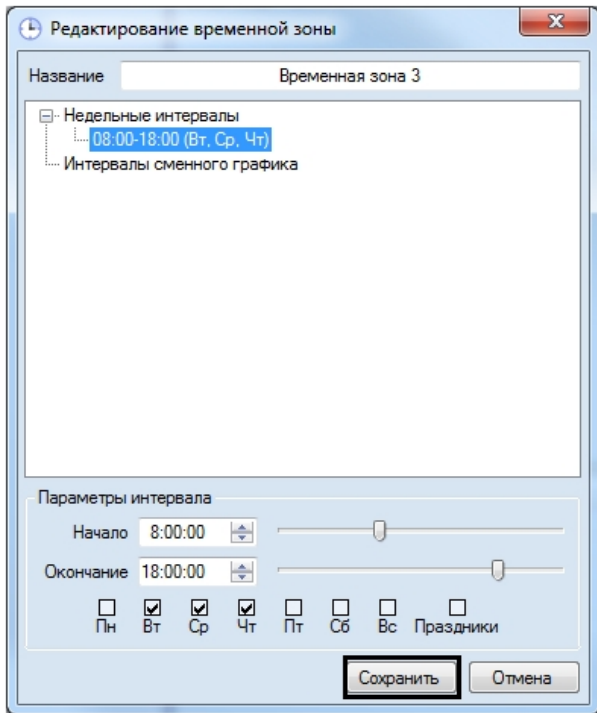

Создание временной зоны завершено. Созданная временная зона будет отображена в списке.

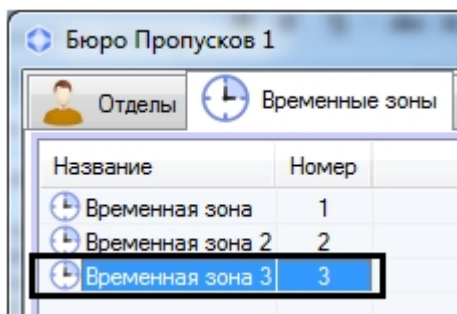

Редактирование временной зоны в Бюро пропусков

Редактирование временной зоны заключается в добавлении и удалении интервалов во временную зону, а также в изменении настроенных интервалов. Для перехода к редактированию временной зоны необходимо дважды щелкнуть по требуемой временной зоне в списке, на вкладке **Временные зоны**. В результате будет открыто окно **Редактирование временной зоны**.

Работа с данным окном осуществляется так же, как при создании временной зоны – см. [Создание временной зоны в Бюро пропусков](#).

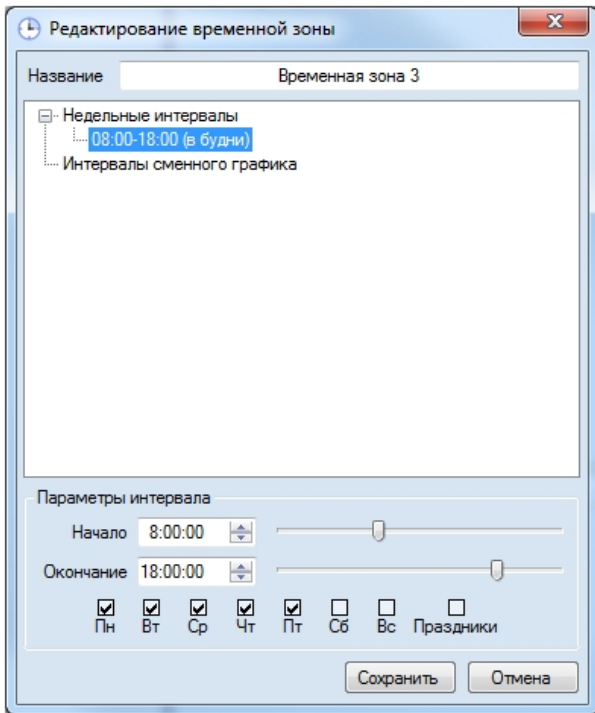

Также данное окно может быть открыто по двойному щелчку левой кнопкой мыши по интервалу в списке интервалов выделенной временной зоны. В этом случае в открывшемся окне будет выделен тот интервал, по которому был произведен щелчок.

Примечание. При щелчке по временной зоне в окне **Редактирование временной зоны** будет выделен первый интервал.

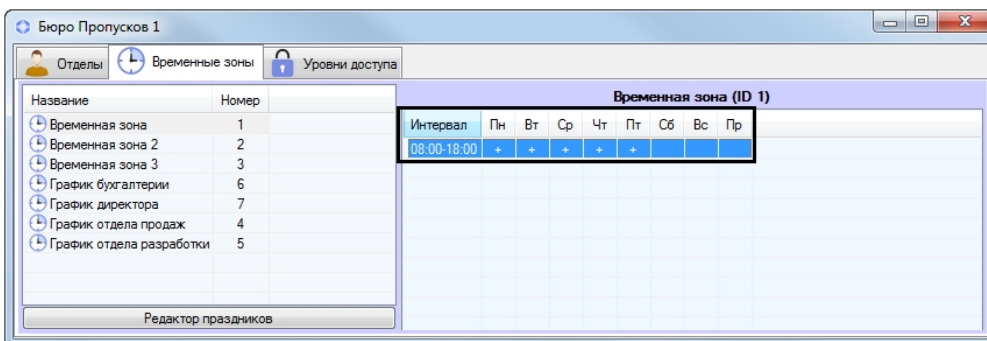

Поиск временной зоны

Переход к поиску временной зоны

В программном модуле *Бюро пропусков* имеется возможность осуществлять поиск временной зоны по имени и идентификатору. Для поиска временной зоны необходимо выполнить следующие действия:

1. Перейти на вкладку **Временные зоны** в окне **Бюро пропусков** (1).

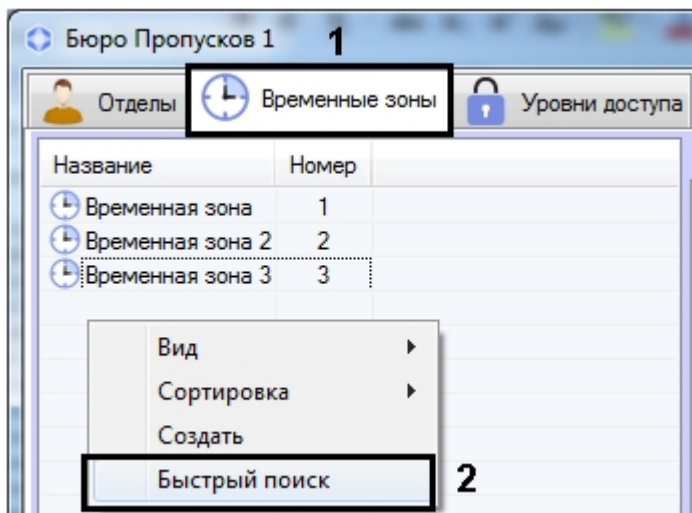

- Щелкнуть правой кнопкой мыши в свободной области списка временных зон.
- В открывшемся функциональном меню выбрать пункт **Быстрый поиск**. Будет открыто окно **Поиск временной зоны**.

Переход к поиску временной зоны завершен. Работа с окном **Поиск временной зоны** описана в разделе [Работа с окном Поиск временной зоны](#).

Работа с окном Поиск временной зоны

Окно **Поиск временной зоны** может быть вызвано при поиске временной зоны (см. [Переход к поиску временной зоны](#)) или при настройке уровня доступа (см. [Создание уровня доступа](#)).

Работа с окном **Поиск временной зоны** осуществляется в следующем порядке:

- В случае, если требуется производить фильтрацию по названию временной зоны, ввести название или часть названия временной зоны в поле **Имя** (1). Если название не указано, фильтрация по данному полю осуществляться не будет.

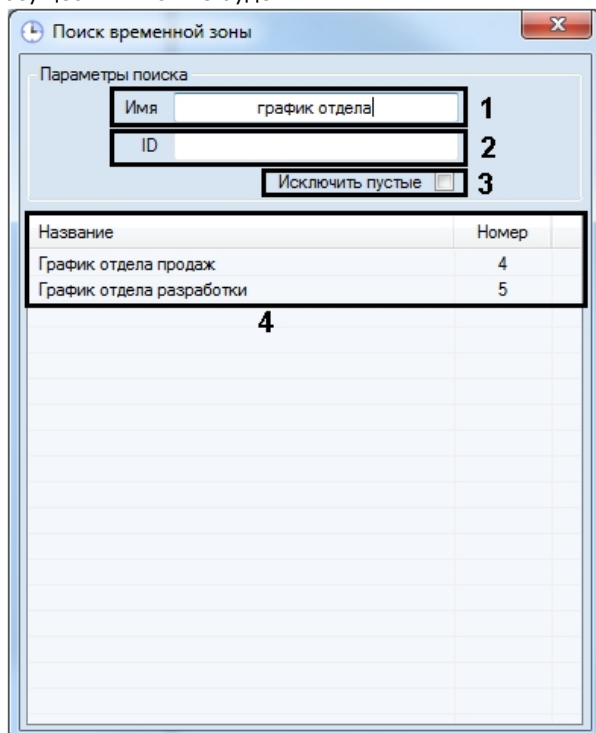

- В случае, если требуется производить фильтрацию по идентификатору временной зоны, ввести в поле **ID** идентификатор искомой временной зоны (2). Если идентификатор не указан, фильтрация по данному полю осуществляться не будет.
- В случае, если не требуется включать в результаты поиска временные зоны, в которые не добавлено ни одного интервала, установить флажок **Исключить пустые** (3).
- Нажать на клавишу **Enter** на клавиатуре.
- В таблице результатов поиска будут отображены временные зоны, удовлетворяющие заданным критериям поиска (4). Поиск осуществляется без учета регистра. Будут найдены все объекты, соответствующие поля которых содержат указанные значения.

Для сортировки результатов поиска необходимо щелкнуть левой кнопкой мыши в заголовок соответствующего столбца.

При двойном щелчке по временной зоне окно **Поиск временной зоны** будет закрыто, а соответствующая временная зона будет выделена в списке на вкладке **Временные зоны** или добавлена в настраиваемый уровень доступа.

Поиск временной зоны завершен.

Редактирование праздников

Редактирование списка праздников осуществляется следующим образом:

1. Перейти на вкладку **Временные зоны** окна **Бюро пропусков**.
2. Нажать на кнопку **Редактор праздников**.

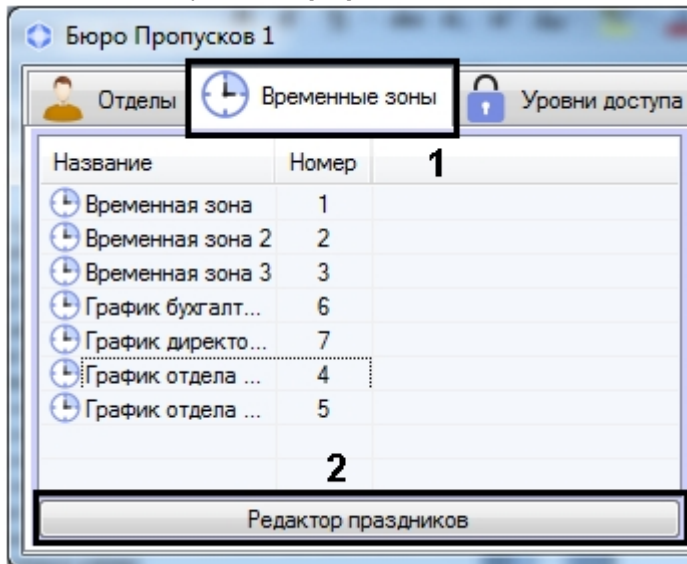

3. Будет открыто окно **Редактирование праздников**, содержащее список праздников.

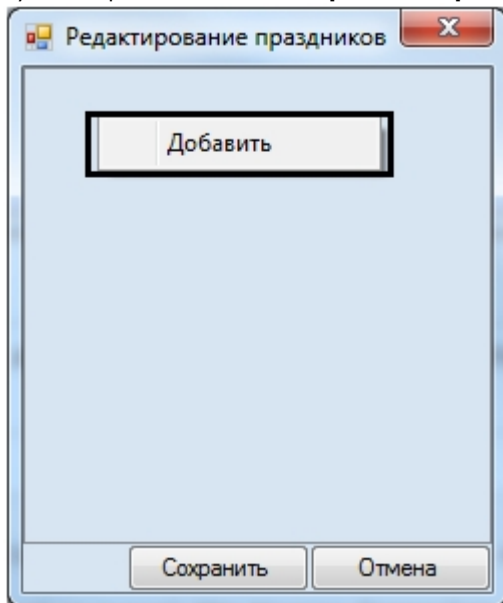

4. Для добавления праздника необходимо щелкнуть правой кнопкой мыши в свободной области списка праздников и выбрать пункт **Добавить** в открывшемся функциональном меню. Будет отображен календарь.

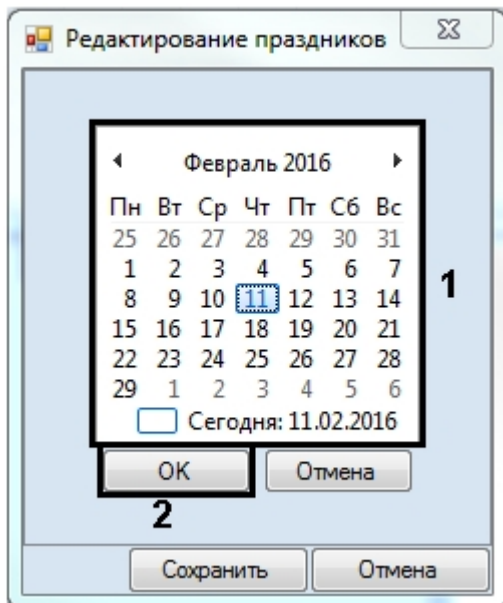

5. Выбрать дату праздника в календаре (1) и нажать на кнопку **OK** (2). Праздник будет добавлен в список.

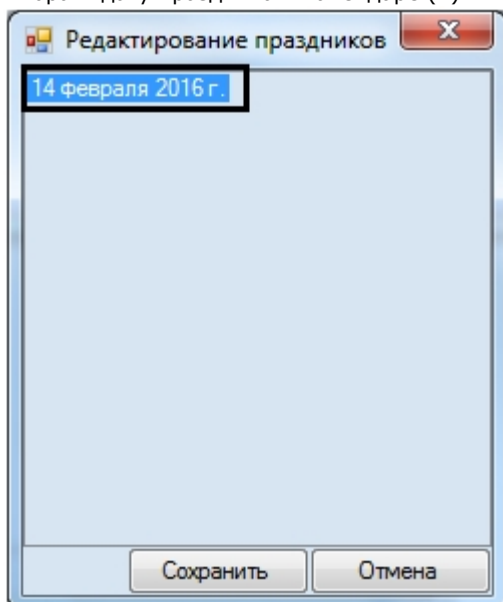

6. Повторить действия 4-5 для всех требуемых праздников.

Примечание. Для удаления праздника необходимо щелкнуть по нему правой кнопкой мыши и в открывшемся функциональном меню выбрать пункт **Удалить**.

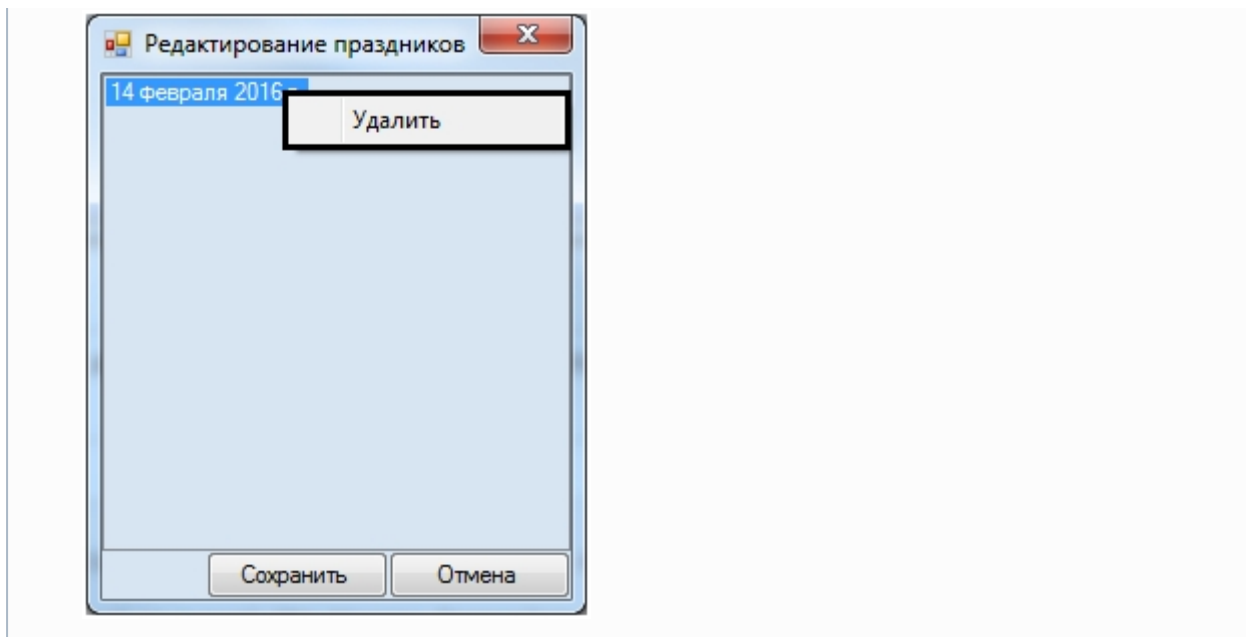

7. Нажать на кнопку **Сохранить**.

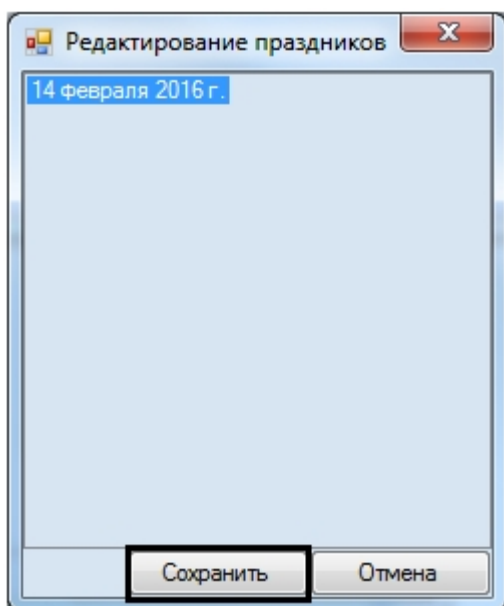

Редактирование праздников завершено.

Работа с уровнями доступа в Бюро пропусков

Общие сведения о работе с уровнями доступа в программном модуле Бюро пропусков

Работа с уровнями доступа осуществляется на вкладке **Уровни доступа** в окне **Бюро пропусков**.

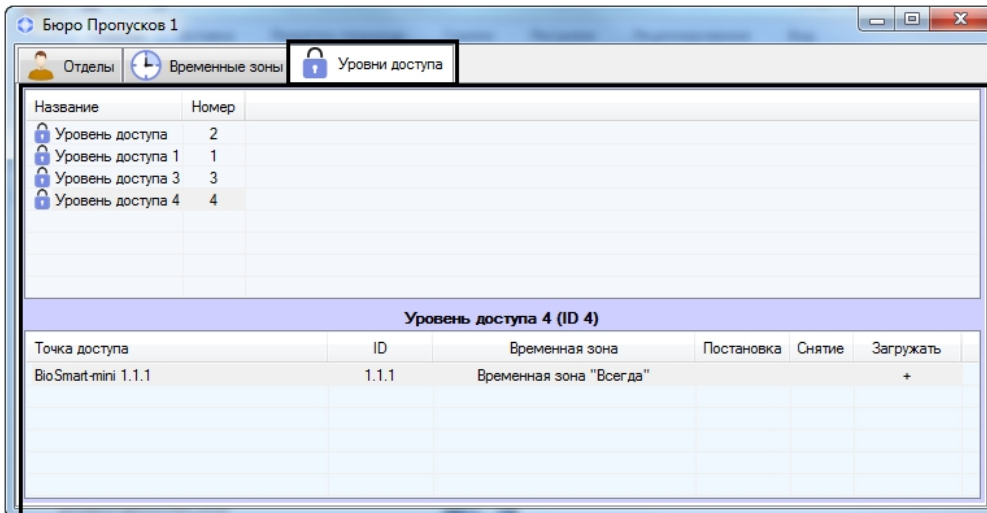

Программный модуль *Бюро пропусков* позволяет осуществлять создание, редактирование, просмотр и удаление уровней доступа. При этом возможность создания, редактирования и удаления уровней доступа может быть запрещена при настройке программного модуля *Бюро пропусков* – см. [Права на настройку уровней доступа в Бюро пропусков](#).

Создание уровня доступа

Создание уровня доступа осуществляется следующим образом:

1. Перейти на вкладку **Уровни доступа** окна **Бюро пропусков** (1).

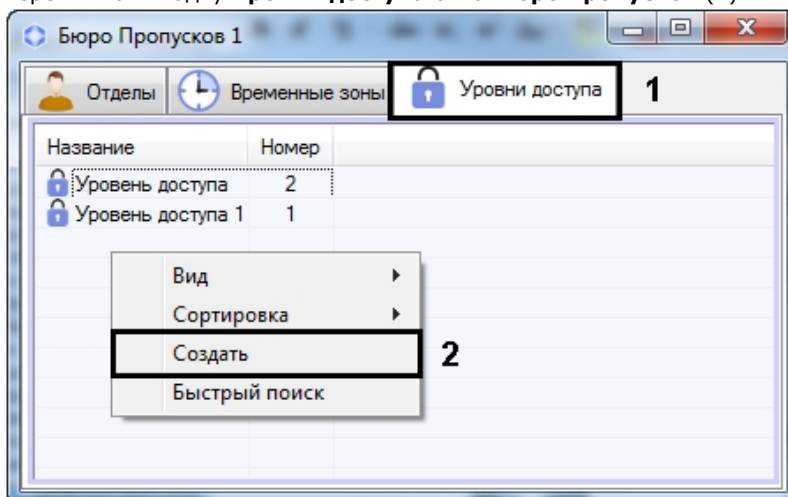

2. Щелкнуть правой кнопкой мыши в свободной области списка уровней доступа и выбрать в открывшемся функциональном меню пункт **Создать** (2). Будет открыто окно **Редактирование уровня доступа**. В данном окне отображается перечень точек доступа, включенных в уровень доступа, с заданными параметрами — связи. Связи в данном окне группируются по типу точки доступа.



Внимание!

Для каждой точки доступа можно задать только одну связь.



Примечание.

Название связи состоит из названия точки доступа и ее идентификатора, а также названия временной зоны (2).

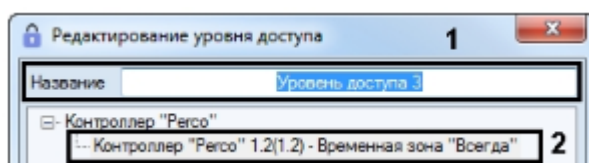

3. В поле **Название** ввести имя уровня доступа (1).



Примечание.

Название уровня доступа должно быть уникальным. В случае, если уровень доступа с таким именем уже создан в системе, при попытке сохранения будет выведено соответствующее сообщение, и сохранение не будет выполнено.

4. Добавить правило, связывающее точку доступа с временной зоной:
 - а. Если требуется добавить связь для считывателя такого типа, для которого в списке уже есть связи, необходимо щелкнуть правой кнопкой мыши по названию связи и в открывшемся функциональном меню выбрать пункт **Добавить связь данного типа** и перейти к шагу 5. Если в системе присутствует только одна точка доступа данного типа, для которой не назначена связь, перейти к шагу 6.

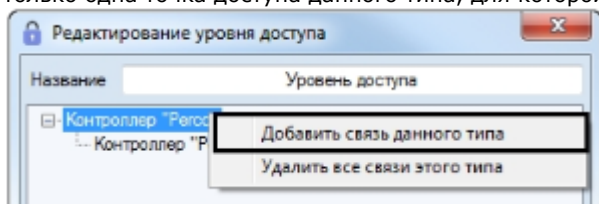

Примечание.

Если в уровне доступа уже назначены связи для всех созданных в системе считывателей выбранного типа, будет выведено сообщение о невозможности создать новую связь, поскольку для каждого считывателя можно добавить только одну связь.

- б. Если требуется добавить связь для точки доступа нового типа, необходимо щелкнуть правой кнопкой мыши в свободной области списка правил доступа и в открывшемся функциональном меню выбрать пункт **Добавить связь другого типа** и перейти к шагу 5. Если в системе присутствует только одна точка доступа, для которой не назначена связь, перейти к шагу 6.

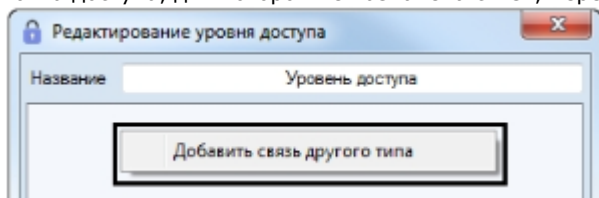

Примечание.

Если в уровне доступа уже назначены связи для всех созданных в системе считывателей, будет выведено сообщение о невозможности создать новую связь, поскольку для каждого считывателя можно добавить только одну связь.

Примечание.

Для удаления связи необходимо щелкнуть по ней правой кнопкой мыши и в открывшемся функциональном меню выбрать пункт **Удалить**.

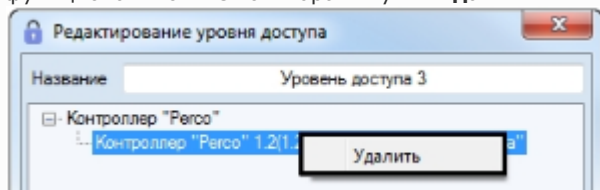

Для удаления всех связей определенного типа необходимо щелкнуть правой кнопкой по названию типа и в открывшемся функциональном меню выбрать пункт **Удалить все связи этого типа**.

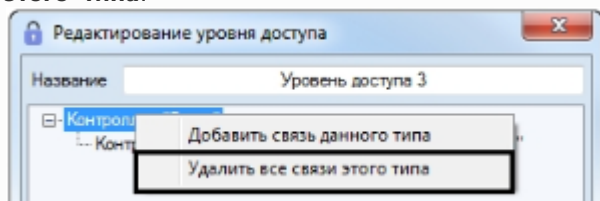

После выбора типа правила будет открыто окно для выбора считывателя **Поиск точки доступа**. В данном окне точки доступа также группируются по типам объектов в ПК *АСФА-Интеллект*.

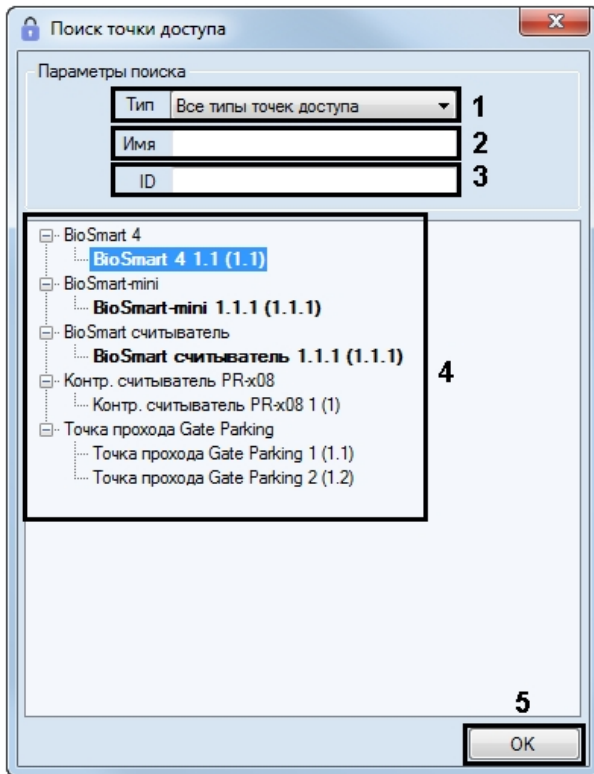

5. Найти и выбрать точку доступа следующим образом:
 - a. При необходимости выбрать тип точки доступа из раскрывающегося списка **Тип** (1).
 - b. При необходимости указать название точки доступа или его часть в поле **Имя** (2).
 - c. При необходимости указать идентификатор искомой точки доступа в поле **ID** (3).
 - d. Для поиска точек доступа, удовлетворяющих введенным параметрам, нажать на клавишу Enter на клавиатуре. Будет отображен список результатов поиска (4).
 - e. Дважды щелкнуть в списке (4) по требуемому точкам доступа. В результате выбранные точки доступа будут выделены в списке полужирным шрифтом.
 - f. После завершения выбора точек доступа нажать на кнопку **OK** (5).
6. В нижней части окна **Редактирование уровня доступа** будет отображена панель настройки уровня доступа.

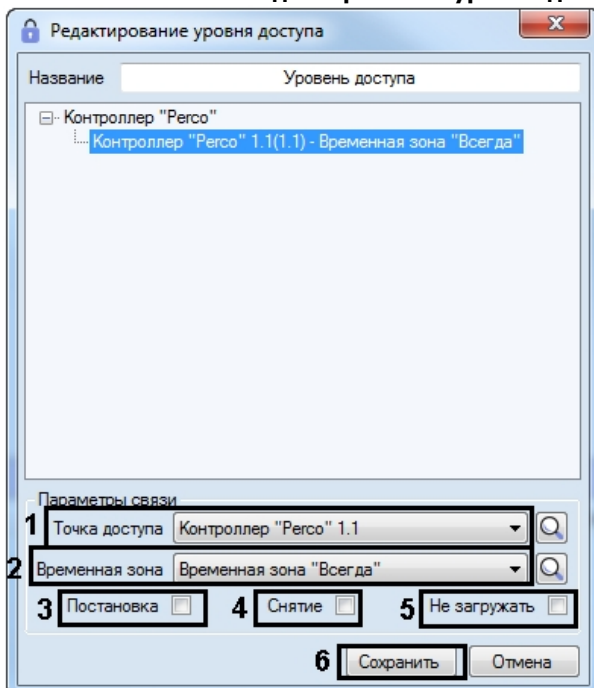

7. В раскрывающемся списке **Точка доступа** выбрана точка доступа, заданная при поиске (см. шаг 5), или первая из свободных точек доступа выбранного типа. При необходимости выбрать из раскрывающегося списка **Точка доступа** требуемую точку доступа, через которую требуется разрешить проход пользователям с настраиваемым уровнем доступа (1).



8. Из раскрывающегося списка **Временная зона** выбрать временную зону, в течение которой требуется разрешить пользователям с настраиваемым уровнем доступа проход через выбранную точку доступа (2).

Если необходимо осуществить поиск требуемой временной зоны, нажать на кнопку  – см. Работа с окном Поиск временной зоны.

Примечание.

Временные зоны создаются и настраиваются на вкладке **Временные зоны** окна **Бюро пропусков** – см. [Работа с временными зонами](#). Также имеется возможность использовать системные временные зоны «Всегда» и «Никогда».

- Установить флажок **Постановка**, если необходимо выполнять постановку точки доступа на охрану после предъявления пользователем карты доступа (3).
- Установить флажок в столбце таблицы **Снятие**, если необходимо производить снятие точки доступа с охраны после предъявления пользователем карты доступа (4).
- В случае, если не требуется осуществлять пересылку карт доступа в контроллер после предъявления пользователем карты доступа, установить флажок **Не загружать** (5).

Внимание!

Функции постановки на охрану и снятия с охраны, а также пересылки карт доступа в контроллер, должны аппаратно поддерживаться оборудованием.

- Повторить шаги 3-11 для всех требуемых связей.
- Нажать на кнопку **Сохранить** (6).

Созданный уровень доступа будет отображен в списке.

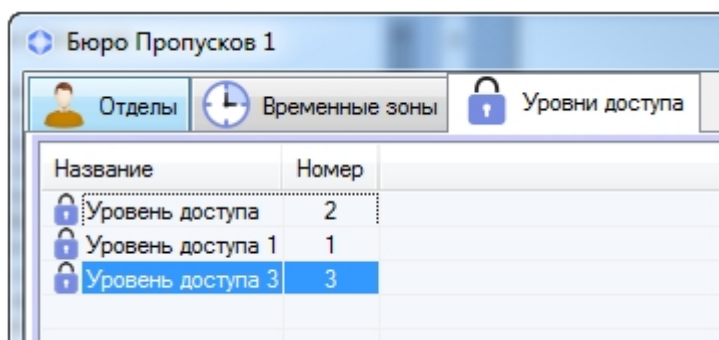

Создание уровня доступа завершено.

Редактирование уровня доступа в Бюро пропусков

Редактирование уровня доступа заключается в добавлении, удалении и изменении связей. Для перехода к редактированию уровня доступа необходимо дважды щелкнуть по требуемому уровню доступа в списке на вкладке **Уровни доступа** или по названию точки доступа в таблице параметров уровня доступа.

Примечание.

При щелчке по названию точки доступа в открывшемся окне **Редактирование уровня доступа** будет выделена связь данной точки доступа. При щелчке по уровню доступа будет выделена первая связь.

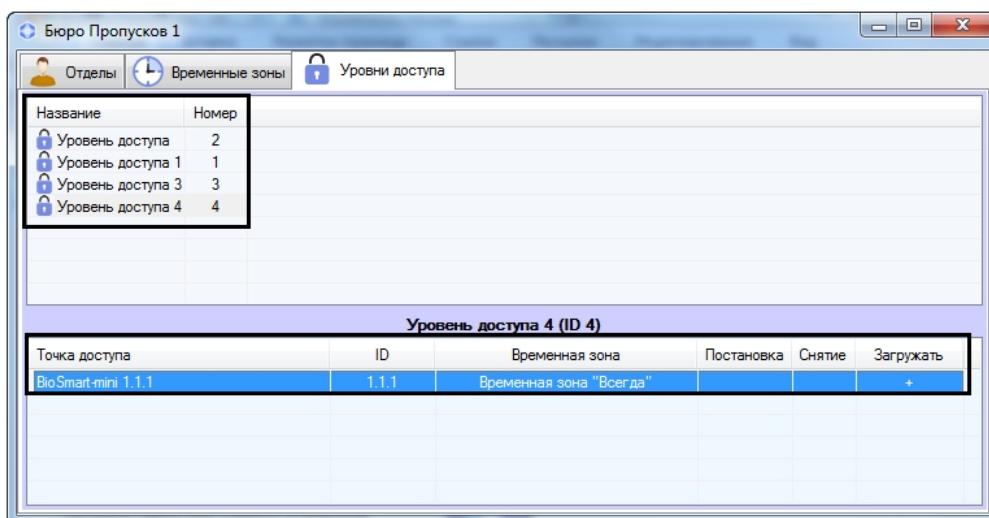

В результате будет открыто окно **Редактирование уровня доступа**. Работа с данным окном осуществляется так же, как при создании уровня доступа – см. [Создание уровня доступа](#).

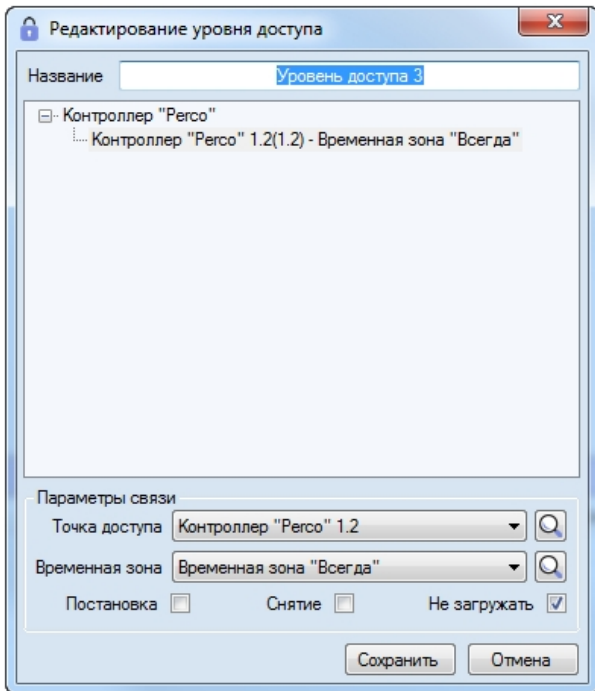

Переход к временной зоне

В нижней части вкладки **Уровни доступа** приведен список точек доступа, добавленных в выделенный уровень доступа. Если с точкой доступа связана пользовательская временная зона (не **Всегда** и не **Никогда**), имеется возможность перейти к данной временной зоне на вкладку **Временные зоны**. Для этого необходимо щелкнуть правой кнопкой мыши по требуемой точке доступа и в открывшемся функциональном меню выбрать **Перейти к временной зоне**.

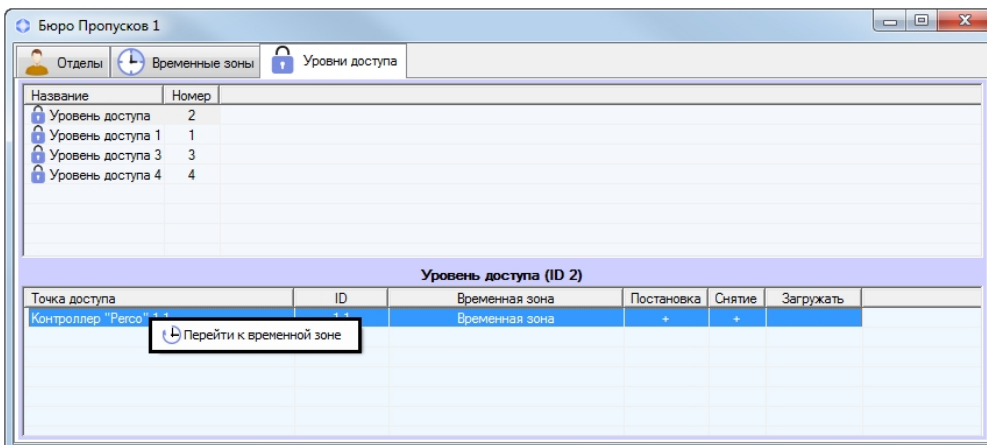

В результате будет открыта вкладка **Временные зоны**, на которой будет выделена требуемая временная зона.

Поиск уровня доступа

Переход к поиску уровня доступа

В программном модуле *Бюро пропусков* имеется возможность осуществлять поиск уровня доступа по имени, идентификатору и точке доступа. Для перехода к поиску уровня доступа необходимо выполнить следующие действия:

1. Перейти на вкладку **Уровни доступа** в окне **Бюро пропусков (1)**.

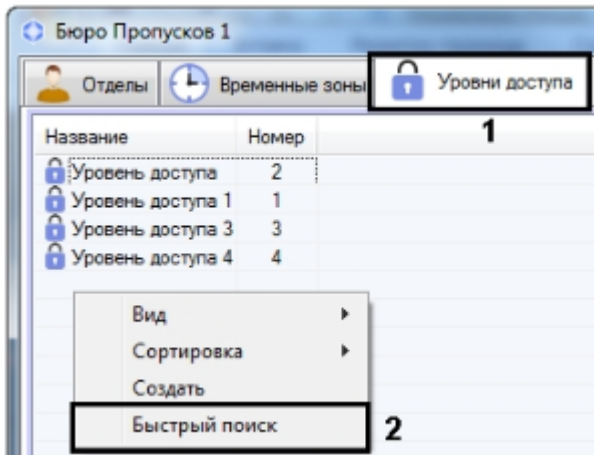

2. Щелкнуть правой кнопкой мыши в свободной области списка уровней доступа.
3. В открывшемся функциональном меню выбрать пункт **Быстрый поиск**. Будет открыто окно **Поиск уровня доступа**.

Переход к поиску уровня доступа завершен. Работа с окном **Поиск уровня доступа** описана в разделе [Работа с окном Поиск уровня доступа](#).

Работа с окном Поиск уровня доступа

Окно **Поиск уровня доступа** может быть вызвано при поиске уровня доступа (см. [Переход к поиску уровня доступа](#)), при настройке отдела (см. [Добавление отдела](#)), при поиске отдела (см. [Работа с окном Поиск отдела](#)) или при настройке пользователя (см. [Назначение пользователю уровня доступа](#)).

Работа с окном **Поиск уровня доступа** осуществляется в следующем порядке:

1. При необходимости задать название искомого уровня доступа в поле **Имя** (1).

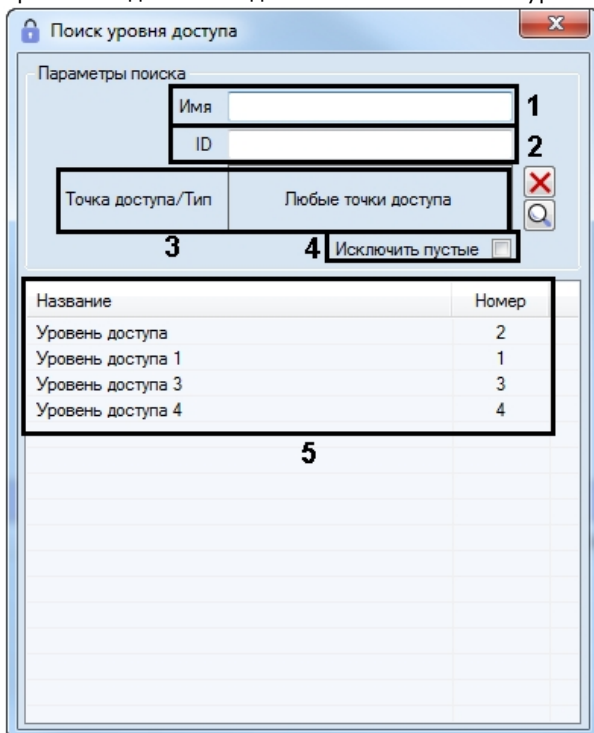

2. При необходимости ввести идентификатор искомого уровня доступа в поле **ID** (2).
3. При необходимости задать перечень точек доступа, которые должны входить в искомый уровень доступа следующим образом:

- а. Нажать на кнопку . Будет открыто окно **Поиск точки доступа**.

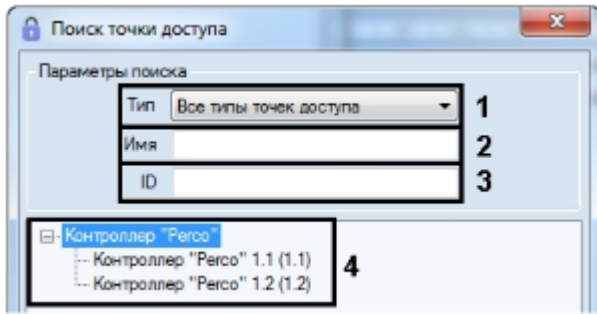

- b. При необходимости выбрать тип точки доступа из раскрывающегося списка **Тип** (1).
- c. При необходимости указать название точки доступа или его часть в поле **Имя** (2).
- d. При необходимости указать идентификатор искомой точки доступа в поле **ID** (3).
- e. Для поиска точек доступа, удовлетворяющих введенным параметрам, нажать на клавишу Enter на клавиатуре. Будет отображен список результатов поиска (4).
- f. Дважды щелкнуть в списке (4) по требуемой точке доступа.

Примечание.

Для очистки списка точек доступа необходимо нажать на кнопку .

4. В случае, если необходимо исключить из результатов поиска пустые уровни доступа, то есть такие, в которые не добавлено ни одной точки доступа, установить флажок **Исключить пустые** (4).
5. Нажать на клавишу Enter на клавиатуре.
6. Результаты поиска уровней доступа будут отображены в списке (5). Поиск осуществляется без учета регистра. Будут найдены все объекты, соответствующие поля которых содержат указанные значения.

Для сортировки результатов поиска необходимо щелкнуть левой кнопкой мыши в заголовок соответствующего столбца.

При двойном щелчке по уровню доступа окно **Поиск уровня доступа** будет закрыто, а соответствующий уровень доступа выделен в списке на вкладке **Уровни доступа** или добавлен отделу или пользователю.

Поиск уровня доступа завершен.

Работа с отделами в Бюро пропусков

Общие сведения о работе с отделами в Бюро пропусков

В ПК *АСФА-Интеллект* отделы организованы в иерархическую структуру. Дерево отделов отображается в окне **Бюро пропусков** на вкладке **Отделы**.

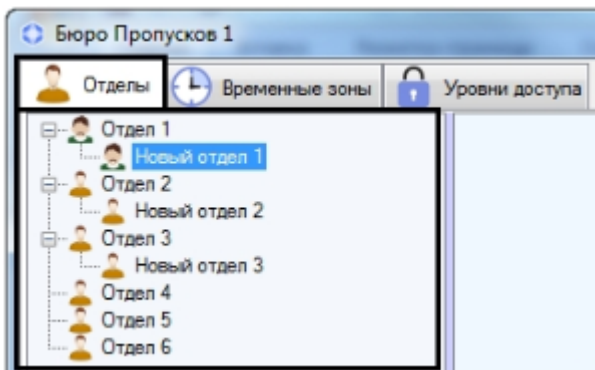

Имеется возможность создавать отделы на базе любого существующего отдела, а также в корне иерархии. Также доступны функции редактирования, удаления и просмотра отделов. При этом возможность создания, редактирования и просмотра отделов может быть ограничена при настройке программного модуля *Бюро пропусков* – см. [Права на настройку и просмотр отделов в Бюро пропусков](#).

Добавление отдела

Для добавления отдела необходимо выполнить следующие действия:

1. Перейти на вкладку **Отделы** в окне **Бюро пропусков**.

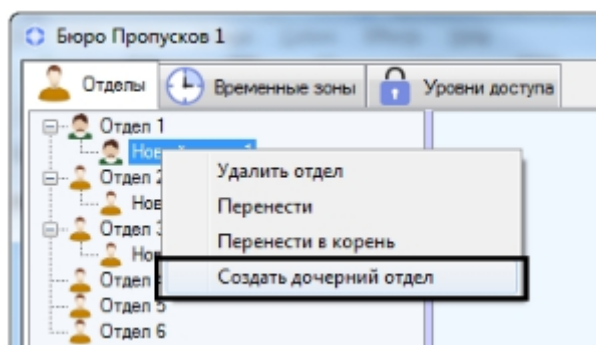
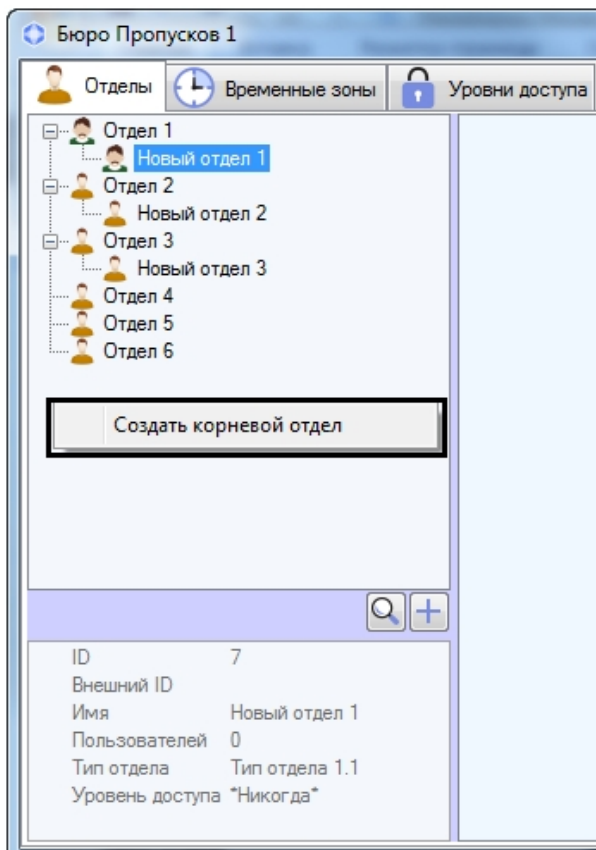

- Для создания отдела в корне иерархии щелкнуть правой кнопкой мыши в свободной области иерархии отделов и выбрать в открывшемся функциональном меню пункт **Создать корневой отдел**.
Для создания отдела на базе существующего щелкнуть правой кнопкой мыши по требуемому отделу и выбрать пункт **Создать дочерний отдел**.
- Будет открыто окно **Редактирование свойств отдела**.

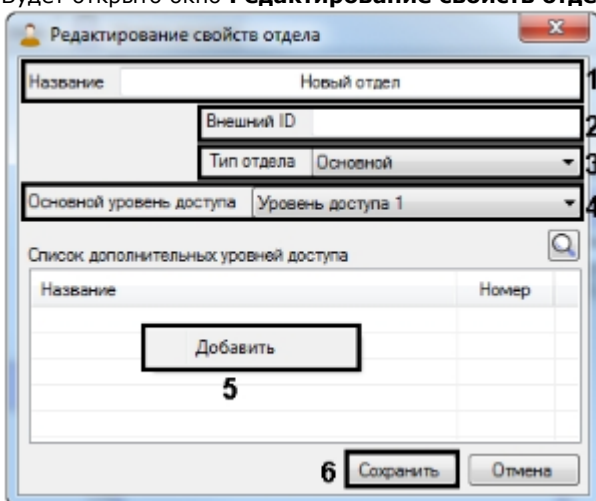

- Ввести имя отдела в поле **Название** (1).



Примечание.

Название отдела должно быть уникальным. В случае, если отдел с таким именем уже создан в системе, при попытке сохранения будет выведено соответствующее сообщение, и сохранение не будет выполнено.

- В поле **Внешний ID** указать внешний идентификационный номер отдела (2). Данное поле используется в случае, если в связи с особенностями используемого модуля интеграции СКУД список отделов и пользователей в базе данных ПК *АСФА-Интеллект* используется совместно с базой данных пользователей во внешнем ПО.
- Из раскрывающегося списка **Тип отдела** выбрать тип отдела (3). Типы отделов создаются на этапе настройки модуля *Бюро пропусков* – см. *Настройка типа отдела в Бюро пропусков*. Тип отдела задает перечень видимых и доступных для редактирования полей пользователей, входящих в отдел. По умолчанию в *Бюро пропусков* существует только один тип отдела – **Основной**. В данном типе отдела видимы и доступны для редактирования все основные поля пользователей.
- Из раскрывающегося списка **Основной уровень доступа** выбрать уровень доступа отдела, который по умолчанию будет наследоваться всеми входящими в него пользователями (4).

Примечание.
Пользователь может не наследовать уровень доступа отдела – см. [Настройка наследования уровня доступа отдела](#).

Примечание.
Уровни доступа создаются и настраиваются на вкладке **Уровни доступа** окна **Бюро пропусков** (см. [Работа с уровнями доступа в Бюро пропусков](#)). Также имеется возможность использовать системные уровни доступа **Всегда** и **Никогда**.

8. В случае необходимости, задать перечень дополнительных уровней доступа следующим образом:
 - a. Убедиться, что в раскрывающемся списке **Основной уровень** доступа выбран пользовательский уровень доступа (т.е. не **Всегда** и не **Никогда**).
 - b. В таблице **Список дополнительных уровней доступа** нажать на кнопку **Добавить** (5).
 - c. Будет открыто окно **Поиск уровня доступа**. Осуществить поиск уровня доступа – см. [Поиск уровня доступа](#).

Примечание.
Для удаления дополнительного уровня доступа необходимо щелкнуть по нему правой кнопкой мыши и в открывшемся функциональном меню выбрать пункт **Удалить**.

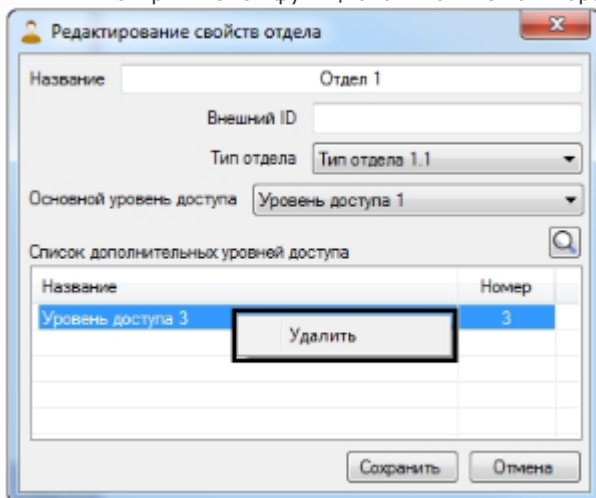

9. Нажать на кнопку **Сохранить** (6).

Отдел будет добавлен в дерево.

Примечание.
Для удаления отдела необходимо щелкнуть по нему правой кнопкой мыши и в открывшемся функциональном меню выбрать пункт меню **Удалить отдел**.

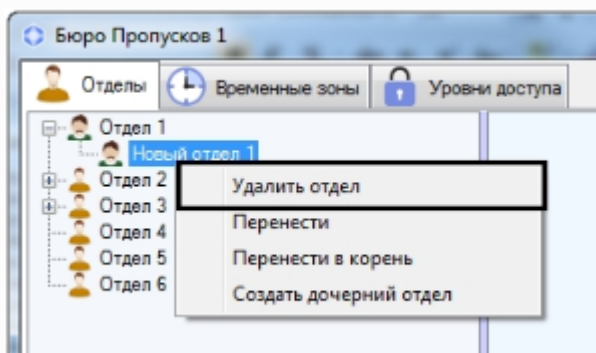

Создание отдела завершено.

Редактирование отдела

Редактирование отдела заключается в изменении параметров отдела. Для перехода к редактированию отдела необходимо дважды щелкнуть левой кнопкой мыши по названию отдела в дереве. Будет открыто окно **Редактирование свойств отдела**. Работа с ним осуществляется так же, как описано в разделе [Добавление отдела](#).

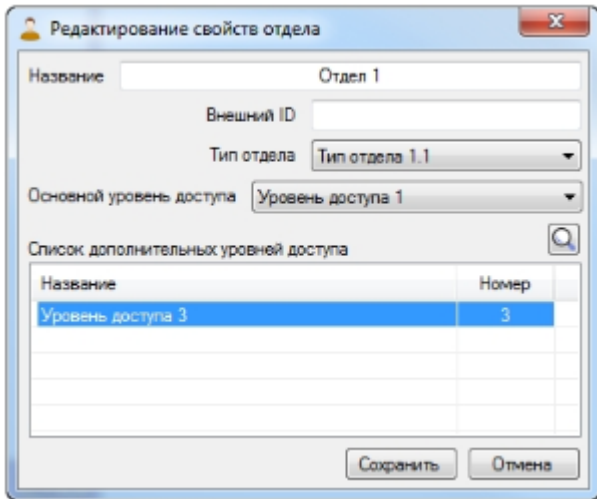

Поиск отдела в Бюро пропусков

Переход к поиску отдела

В программном модуле *Бюро пропусков* имеется возможность осуществлять поиск отдела по названию, идентификатору, внешнему идентификатору и уровню доступа.

Переход к поиску отдела осуществляется следующим образом:

1. Перейти на вкладку **Отделы** в окне **Бюро пропусков** (1).

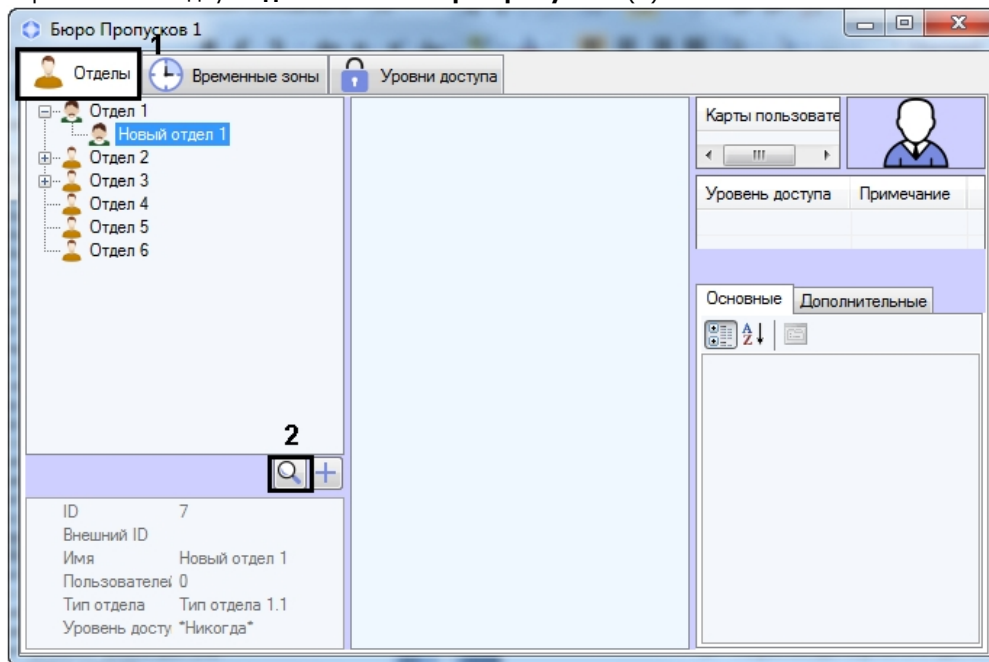

2. Нажать на кнопку  (2). Будет открыто окно **Поиск отдела**.

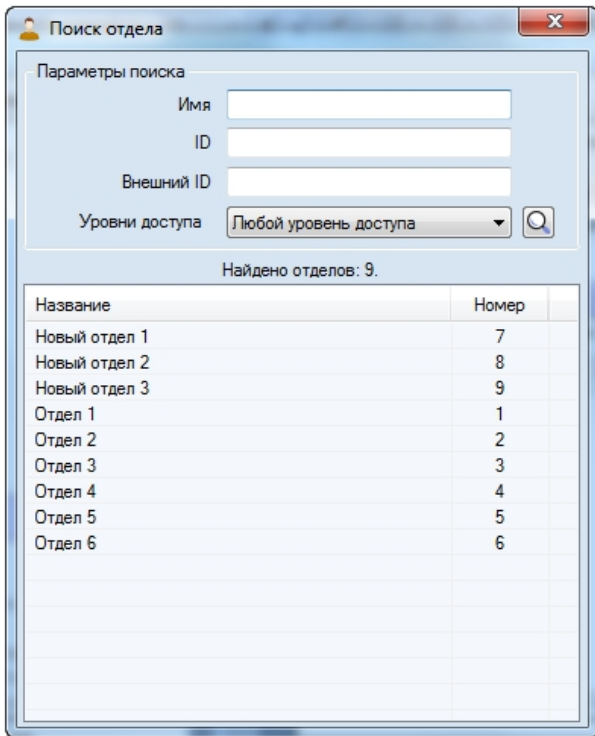

Переход к поиску отдела завершен. Работа с окном **Поиск отдела** описана в разделе [Работа с окном Поиск отдела](#).

Работа с окном Поиск отдела

Работа с окном **Поиск отдела** может осуществляться при поиске отдела (см. [Переход к поиску отдела](#)), переводе пользователя из одного отдела в другой (см. [Перевод пользователя в другой отдел](#)), а также при построении иерархии отделов (см. [Построение иерархии отделов в Бюро пропусков](#)).

Работа с окном **Поиск отдела** осуществляется следующим образом:

1. При необходимости в поле **Имя** ввести название или часть названия искомого отдела (1).

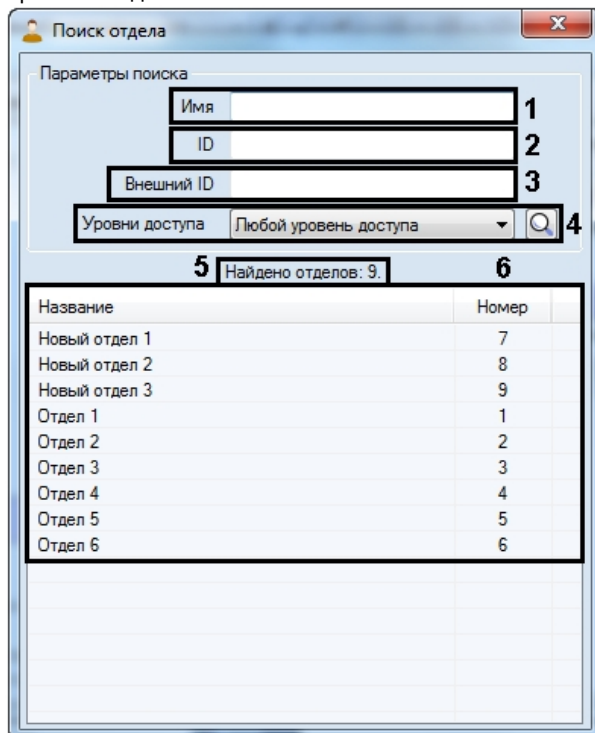

2. При необходимости в поле **ID** ввести идентификатор отдела (2).
3. При необходимости в поле **Внешний ID** ввести внешний идентификатор объекта (3).
4. Из раскрывающегося списка **Уровень доступа** выбрать название уровня доступа, которым должен обладать искомым отдел (4). При необходимости нажать на кнопку и выполнить поиск уровня доступа (см. [Работа с окном Поиск уровня доступа](#)).
5. Нажать на клавишу Enter на клавиатуре.
6. В результате будет отображено количество найденных отделов (5) и перечень отделов, удовлетворяющих заданным параметрам поиска (6). Поиск осуществляется без учета регистра. Будут найдены все объекты,

соответствующие поля которых содержат указанные значения.

Для сортировки результатов поиска необходимо щелкнуть левой кнопкой мыши в заголовок соответствующего столбца.

При двойном щелчке по названию отдела в списке результатов поиска окно **Поиск отдела** будет закрыто, а выбранный отдел будет выделен в дереве отделов или выбран в форме, из которой был осуществлен вызов окна **Поиск отдела**.

Поиск отдела завершен.

Построение иерархии отделов в Бюро пропусков

Построение иерархии отделов осуществляется при помощи следующих операций:

1. Изменение родительского отдела. Для этого необходимо щелкнуть правой кнопкой мыши по названию отдела в дереве отделов и в открывшемся функциональном меню выбрать пункт **Перенести**. В результате будет открыто окно **Поиск отдела** для выбора нового родительского отдела – см. [Работа с окном Поиск отдела](#).

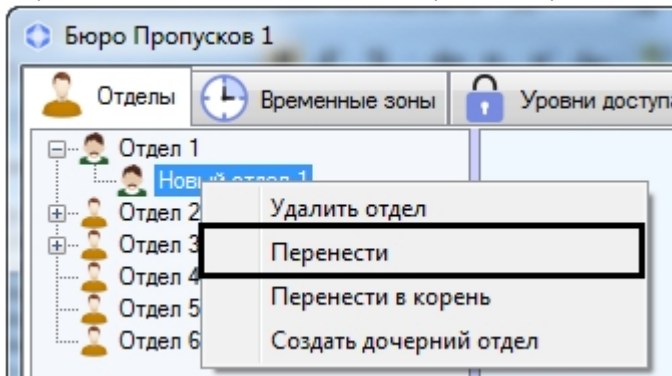

2. Перенос дочернего отдела в корень иерархии. Для этого необходимо щелкнуть правой кнопкой мыши по названию отдела в дереве отделов и в открывшемся функциональном меню выбрать пункт **Перенести в корень**. В результате отдел будет перемещен в корень иерархии отделов.

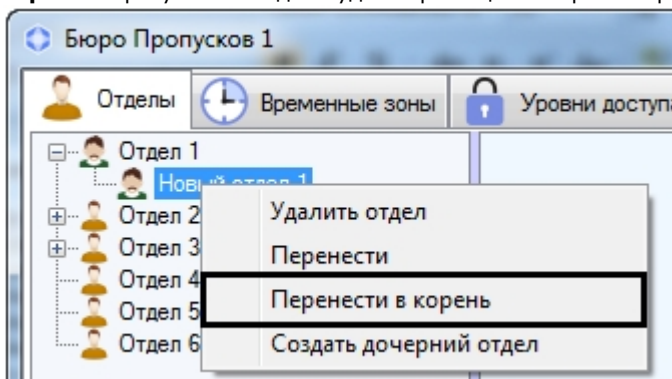

3. Изменить положение отдела в иерархии также можно, перетаскивая его левой кнопкой мыши с зажатой клавишей Ctrl.



Примечание.

Перемещение отдела по иерархии осуществляется вместе с его дочерними отделами.

Работа с пользователями в Бюро пропусков

Просмотр списка пользователей

Для просмотра списка пользователей необходимо выделить один из отделов в дереве. Список пользователей, входящих в отдел, будет отображен в средней части окна **Бюро пропусков**.

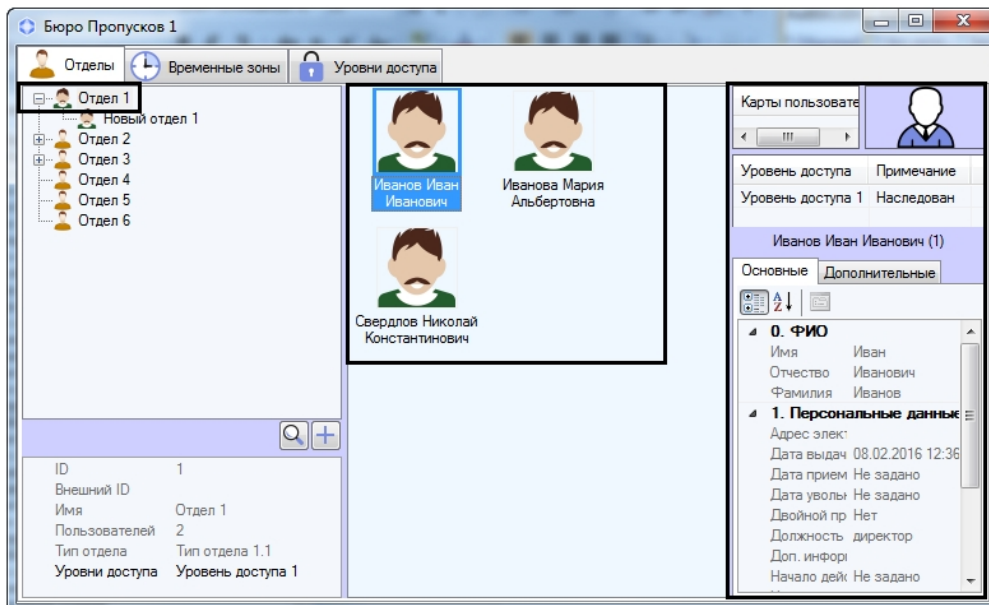

При выделении пользователя в списке в правой части окна **Бюро пропусков** отображаются его свойства. При открытии отдела для просмотра будет автоматически выбран первый пользователь в списке.

Примечание.
В случае, если в отделе большое количество пользователей (более 2000), отображение списка пользователей после выделения отдела может занять некоторое время. Скорость отображения списка пользователей зависит от производительности компьютера, на котором отображается интерфейсное окно **Бюро пропусков**.

Создание пользователя в Бюро пропусков

Добавление нового пользователя осуществляется следующим образом:

1. Открыть список пользователей (см. [Просмотр списка пользователей](#)).
2. Щелкнуть правой кнопкой мыши в свободной области списка пользователей.

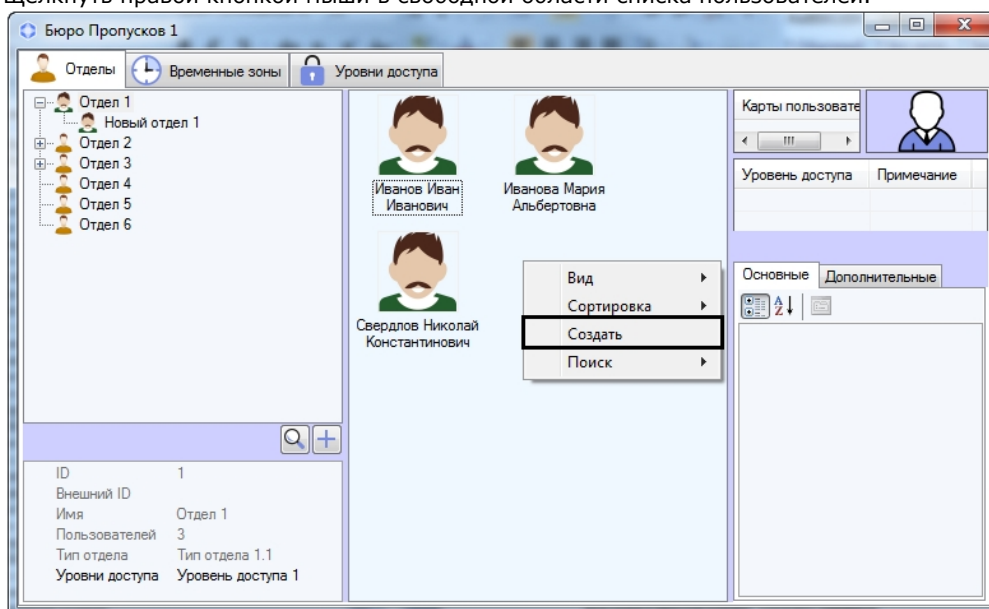

Примечание.
Права на создание пользователей могут быть ограничены при настройке модуля *Бюро пропусков*. В этом случае будет выведено сообщение об отсутствии соответствующих прав. См. также [Права на настройку пользователей в Бюро пропусков](#).

3. В открывшемся функциональном меню выбрать пункт **Создать**. Будет открыто окно **ФИО нового пользователя**.

4. Ввести фамилию, имя и отчество создаваемого пользователя и нажать на кнопку **ОК**.



Примечание.

Если используется критерий дубликатов записей и в системе уже есть пользователи с таким именем, будет выведено сообщение об ошибке с указанием идентификатора существующего пользователя и отдела, в который зачислен пользователь с введенным именем. См. также [Настройка параметров создания пользователя в Бюро пропусков](#).

5. Будет открыто окно **Редактирование. <ФИО пользователя> (создание)**.

Дальнейший процесс создания пользователя описан в разделе [Редактирование пользователя](#).

Редактирование пользователя

Переход к редактированию пользователя

Переход к редактированию пользователя осуществляется при создании пользователя (см. [Создание пользователя в Бюро пропусков](#)) или следующим образом:

1. Открыть список пользователей (см. [Просмотр списка пользователей](#)).
2. Дважды щелкнуть левой кнопкой мыши по требуемому пользователю. Будет открыто окно **Редактирование. <ФИО пользователя> (ID)**.

Карты пользователя	Уровень доступа	Примечание
	Уровень доступа 1	Наследован

0. ФИО	
Имя	Мария
Отчество	Альбертовна
Фамилия	Иванова
1. Персональные данные	
Адрес электр. почты	mail@mail.ru
Дата выдачи карты	Пн, 08 фев 2016 15:38:44
Дата приема на работу	Пн, 08 фев 2016 15:38:44
Дата увольнения	Не задано
Двойной проход запрещ.	Нет
Должность	
Доп. информация	
Начало действия карты	Пн, 08 фев 2016 15:38:44
Номер паспорта	
Окончание действия каг	Не задано
Пин-код	
Пользователь заблокир.	Нет
Рабочий телефон	
Табельный номер	
Телефон	

В данном окне можно выполнять следующие действия:

- a. Задание параметров пользователя.
- b. Назначение пользователю карт доступа.
- c. Назначение пользователю уровней доступа.
- d. Назначение пользователю фотографии.

Данные действия описаны в разделах ниже.



Примечание.

Права на редактирование пользователей могут быть ограничены при настройке модуля *Бюро пропусков*. В этом случае после двойного щелчка по имени пользователя будет выведено сообщение об отсутствии соответствующих прав. См. также [Права на настройку пользователей в Бюро пропусков](#).

Поля, доступные для редактирования в данном окне, в том числе список уровней доступа и список карт доступа, задаются на этапе настройки программного модуля *Бюро пропусков* – см. [Настройка отображения полей в учетных записях пользователей](#). В зависимости от настройки, некоторые поля могут быть скрыты или недоступны для редактирования.

Переход к редактированию пользователя завершен.

Задание параметров пользователя

Параметры пользователя задаются в окне **Редактирование. <ФИО пользователя> (ID)**.

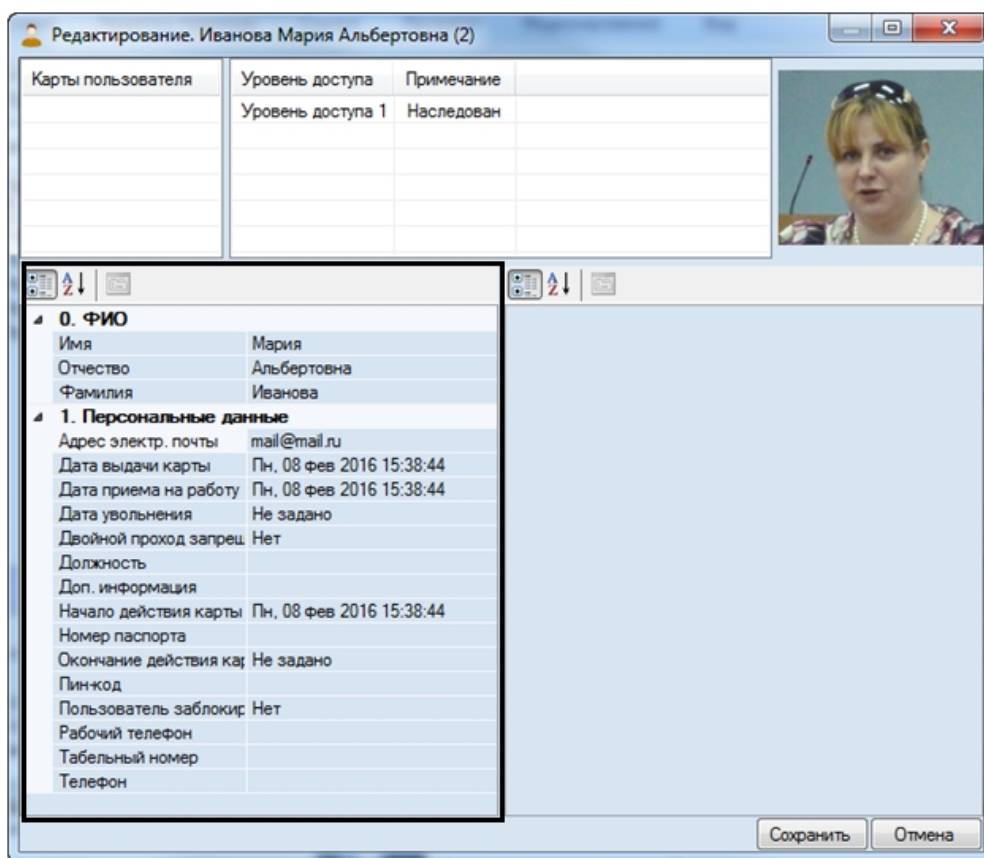

Пользователь в ПК *АСФА-Интеллект* обладает следующими основными параметрами.



Примечание.

Доступность тех или иных дополнительных параметров зависит от используемых модулей интеграции.

Название параметра	Способ задания значения параметра	Категория в шаблонах по умолчанию	Возможные значения	Комментарий
Фамилия	Ввод значения в поле	0. ФИО	Любые символы	-
Имя	Ввод значения в поле	0. ФИО	Любые символы	-
Отчество	Ввод значения в поле	0. ФИО	Любые символы	-

Табельный номер	Ввод значения в поле	1. Персональные данные	Любые символы	-
Внешний идентификатор	Ввод значения в поле	1. Персональные данные	Любые символы	Данное поле используется в случае, если в связи с особенностями используемого модуля интеграции СКУД список отделов и пользователей в базе данных ПК АСФА-Интеллект используется совместно с базой данных пользователей во внешнем ПО.
Должность	Ввод значения в поле	1. Персональные данные	Любые символы	-
Дата приема на работу	Ввод значения в поле вручную или при помощи календаря	1. Персональные данные	Дата в формате Дн, ДД ммм ГГГГ ЧЧ:ММ:СС	-
Дата увольнения	Ввод значения в поле вручную или при помощи календаря	1. Персональные данные	Дата в формате Дн, ДД ммм ГГГГ ЧЧ:ММ:СС	-
Начало действия временных УД	Ввод значения в поле вручную или при помощи календаря	1. Персональные данные	Дата в формате Дн, ДД ммм ГГГГ ЧЧ:ММ:СС	Для использования временных уровней доступа необходимо наличие объекта Поддержка временных уровней доступа в дереве оборудования. Данный объект создается на базе объекта Компьютер на вкладке Оборудование диалогового окна Настройка системы .
Окончание действия временных УД	Ввод значения в поле вручную или при помощи календаря	1. Персональные данные	Дата в формате Дн, ДД ммм ГГГГ ЧЧ:ММ:СС	
Начало действия карты	Ввод значения в поле вручную или при помощи календаря	1. Персональные данные	Дата в формате Дн, ДД ммм ГГГГ ЧЧ:ММ:СС	-
Окончание действия карты	Ввод значения в поле вручную или при помощи календаря	1. Персональные данные	Дата в формате Дн, ДД ммм ГГГГ ЧЧ:ММ:СС	-
Дата выдачи карты	Ввод значения в поле вручную или при помощи календаря	1. Персональные данные	Дата в формате Дн, ДД ммм ГГГГ ЧЧ:ММ:СС	-
Кол-во утерь карты	Ввод значения в поле	1. Персональные данные	Натуральный числовой ряд	-
Пин-код	Ввод значения в поле	1. Персональные данные	Натуральный числовой ряд	-
Двойной проход запрещен	Выбор значения из списка	1. Персональные данные	Да Нет	Значение по умолчанию зависит от настройки модуля Бюро пропусков – см. Настройка параметров создания пользователей в Бюро пропусков .
Пользователь заблокирован	Выбор значения из списка	1. Персональные данные	Да Нет	Да – пользователь заблокирован. Нет – пользователь активен.
Доп. информация	Ввод значения в поле	1. Персональные данные	Любые символы	Ввод дополнительной информации осуществляется в текстовом поле, раскрываемом по нажатию кнопки «вниз» в поле Доп. информация
Водительские права	Ввод значения в поле	3. Авто	Любые символы	Номер водительских прав пользователя
Марка автомобиля	Ввод значения в поле	3. Авто	Любые символы	Марка автомобиля пользователя
Номер автомобиля	Ввод значения в поле	3. Авто	Любые символы	Номер автомобиля пользователя
Телефон	Ввод значения в поле	1. Персональные данные	Любые символы	Телефон пользователя

Рабочий телефон	Ввод значения в поле	1. Персональные данные	Любые символы	Рабочий телефон пользователя
Адрес электр. почты	Ввод значения в поле	1. Персональные данные	Любые символы	Адрес электронной почты пользователя
Номер паспорта	Ввод значения в поле	1. Персональные данные	Любые символы	Номер паспорта пользователя
Для посетителя: откуда	Ввод значения в поле	4. Данные посетителя	Любые символы	Наименование организации, которой принадлежит данный посетитель
Для посетителя: в какой отдел	Ввод значения в поле	4. Данные посетителя	Любые символы	Отдел, в который пришел данный посетитель
Для посетителя: к кому	Ввод значения в поле	4. Данные посетителя	Любые символы	Пользователь, к которому пришел данный посетитель
Для посетителя: цель визита	Ввод значения в поле	4. Данные посетителя	Любые символы	Цель визита посетителя
Для посетителя: документ	Ввод значения в поле	4. Данные посетителя	Любые символы	Предъявленный документ, удостоверяющий личность посетителя
Для посетителя: адрес регистрации	Ввод значения в поле	4. Данные посетителя	Любые символы	Адрес регистрации посетителя по месту жительства
Для посетителя: место рождения	Ввод значения в поле	4. Данные посетителя	Любые символы	Место рождения посетителя
Кто выдал карту	Автоматически	1. Персональные данные	Имя оператора	Имя оператора, последним назначившего пользователю или посетителю карту доступа (см. Назначение пользователю карт доступа).
Кто назначил УД	Автоматически	1. Персональные данные	Имя оператора	Имя оператора, последним назначившего пользователю или посетителю уровень доступа (см. Назначение пользователю уровней доступа).

Назначение пользователю карт доступа

Общая информация о назначении пользователю карт доступа

Перечень карт доступа пользователя отображен в таблице **Карты пользователя** в окне **Редактирование. <ФИО пользователя> (ID)**.

Карты пользователя	Уровень доступа	Примечание
(123) 4567	Уровень доступа 1	Наследован

0. ФИО

Имя	Мария
Отчество	Альбертовна
Фамилия	Иванова

1. Персональные данные

Адрес электр. почты	mail@mail.ru
Дата выдачи карты	Пн, 08 фев 2016 15:38:44
Дата приема на работу	Пн, 08 фев 2016 15:38:44
Дата увольнения	Не задано
Двойной проход запрещ.	Нет
Должность	
Доп. информация	
Начало действия карты	Пн, 08 фев 2016 15:38:44
Номер паспорта	
Окончание действия карт	Не задано
Пин-код	
Пользователь заблокир.	Нет
Рабочий телефон	
Табельный номер	
Телефон	

Сохранить Отмена

В скобках указан код объекта, далее следует код карты.

Допускается назначение пользователю нескольких карт доступа.



Внимание!

Назначение нескольких карт доступа пользователю должно поддерживаться аппаратно. В случае, если используемое оборудование СКУД поддерживает только одну карту доступа, а пользователю назначено несколько карт доступа, все карты, кроме первой в списке, будут игнорироваться системой.

При назначении пользователю карт доступа ввод номера и кода карты доступа может выполняться одним из следующих способов:

1. Вручную.
2. При помощи контрольного считывателя.



Примечание.

Перечень считывателей, используемых для ввода карт доступа пользователей, задается на этапе настройки системы – см. [Выбор контрольных считывателей в Бюро пропусков.](#)

Ввод номера карты доступа вручную

Для ввода номера карты доступа вручную необходимо выполнить следующие действия:

1. Перейти к редактированию пользователя (см. [Переход к редактированию пользователя.](#)).
2. Щелкнуть правой кнопкой мыши в области списка карт.
3. В открывшемся функциональном меню выбрать **Добавить**.

4. Будет открыто окно для ввода кода объекта и кода карты.

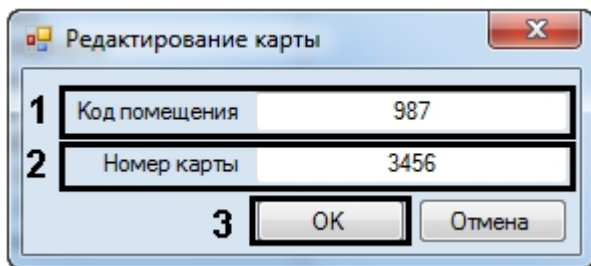

5. Ввести код объекта (facility-код, код помещения) в поле **Код помещения** (1).
6. Ввести код карты в поле **Номер карты** (2).
7. Нажать на кнопку **OK** (3).
8. Карта будет добавлена в список.

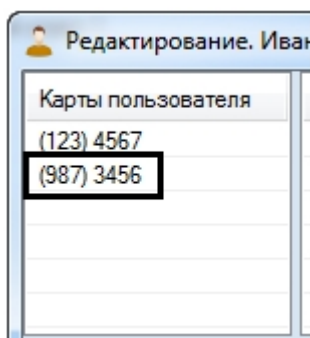

Примечание.

Для удаления номера карты из списка необходимо щелкнуть правой кнопкой мыши по номеру карты в списке и в открывшемся функциональном меню выбрать пункт **Удалить**.

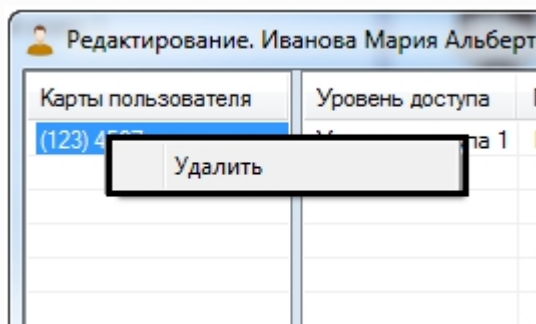

Ввод номера карты доступа вручную завершен.

Ввод номера карты при помощи контрольного считывателя

Для ввода номера карты доступа при помощи контрольного считывателя необходимо выполнить следующие действия:

1. Перейти к редактированию пользователя (см. [Переход к редактированию пользователя](#)).
2. Щелкнуть правой кнопкой мыши в области списка карт.
3. В открывшемся функциональном меню выбрать **Со считывателя**.

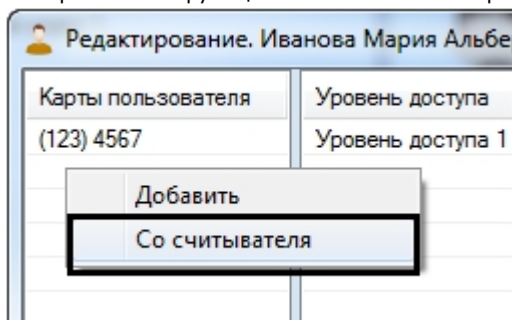

4. Будет открыто окно **Считывание карты доступа**.

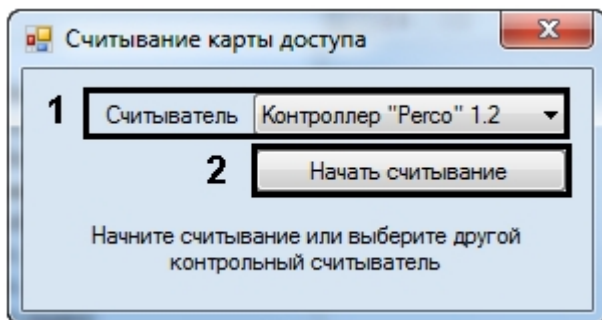

- Из раскрывающегося списка **Считыватель** выбрать контрольный считыватель, который будет использоваться для ввода номера карты (1).

Примечание. Перечень доступных контрольных считывателей задается на этапе настройки системы (см. [Выбор контрольных считывателей в Бюро пропусков](#)).

- Нажать на кнопку **Начать считывание** (2). Окно **Считывание карты доступа** примет вид:

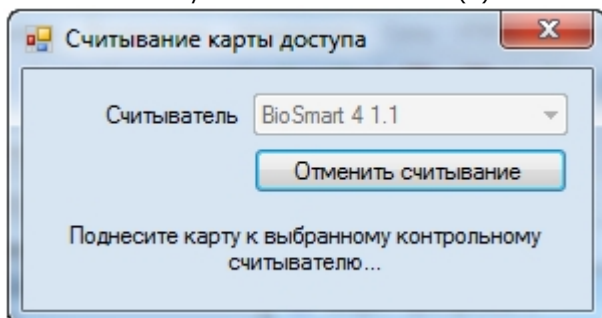

Примечание. Для отмены считывания карты доступа нажать на кнопку **Отменить считывание**.

- Поднести карту доступа к выбранному считывателю.
- В случае, если настроено подтверждение ввода карты оператором, будет выведено окно **Подтверждение ввода карты**. Для назначения номера поднесенной карты пользователю нажать **ОК**, для возврата к шагу 12 нажать **Отмена**.
См. также [Выбор контрольных считывателей в Бюро пропусков](#).

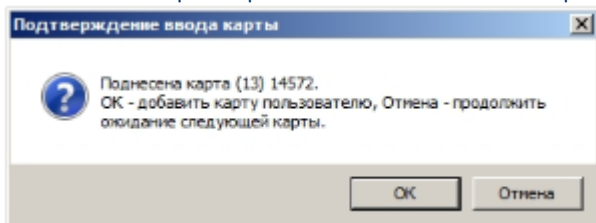

- После этого окно **Считывание карты доступа** будет закрыто, а номер поднесенной карты доступа будет добавлен в список.

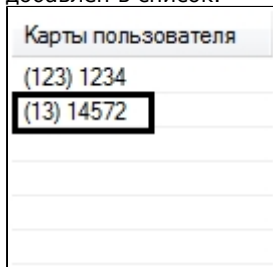

Примечание. В случае, если карта уже выдана текущему или какому-либо другому пользователю, будет выведено окно, содержащее соответствующую информацию.

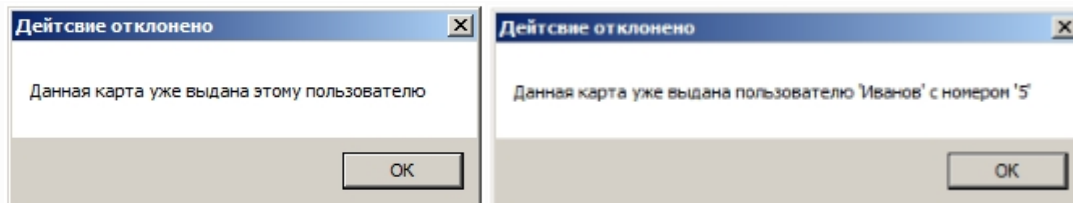

Примечание.
Для удаления номера карты из списка необходимо щелкнуть правой кнопкой мыши по номеру карты в списке и в открывшемся функциональном меню выбрать пункт **Удалить**.

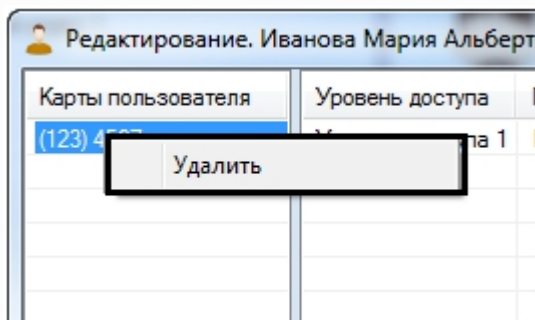

Ввод карты доступа при помощи контрольного считывателя завершен.

Назначение пользователю уровней доступа

Общая информация о назначении пользователю уровней доступа

Перечень уровней доступа пользователя отображен в таблице в окне **Редактирование. <ФИО пользователя> (ID)**.

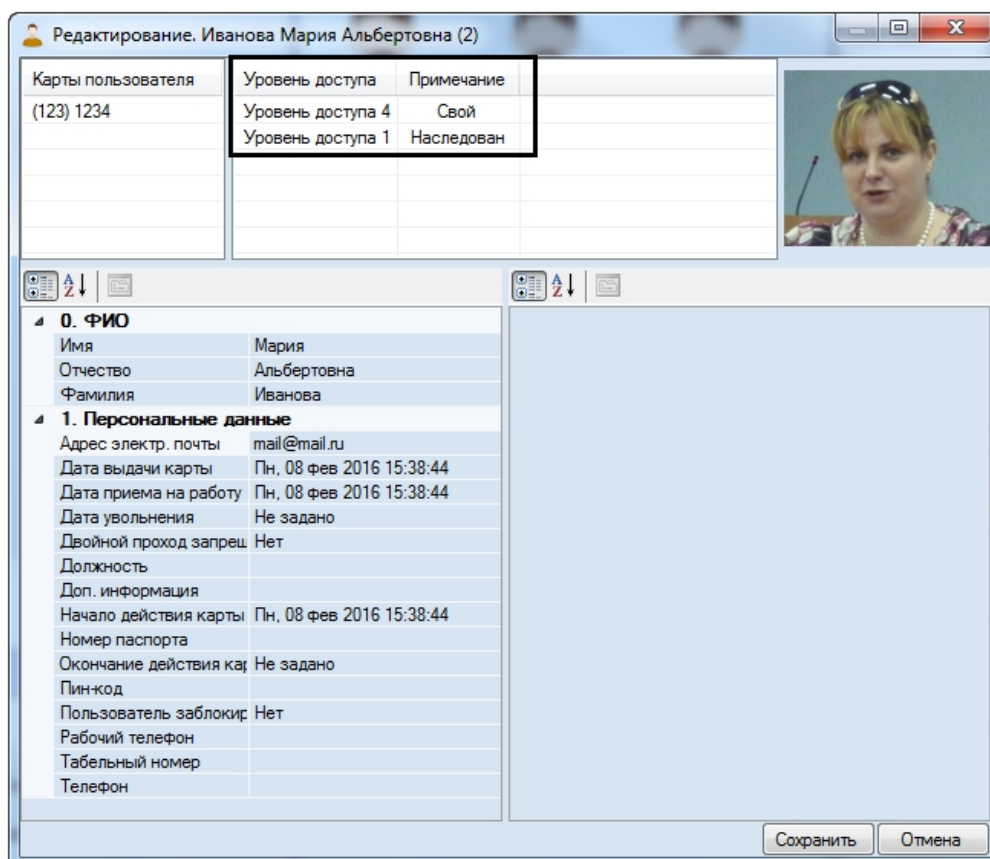

В столбце **Примечание** указано, является ли уровень доступа наследованным у Отдела (**Наследован**), временным (**Временный**) или назначен пользователю отдельно (**Свой**). Настройка правила наследования уровня доступа отдела описана в разделе **Настройка наследования уровня доступа отдела**. Добавление пользователю собственных уровней доступа описано в разделе **Назначение пользователю собственного уровня доступа**. Назначение временных уровней доступа описано в разделе **Назначение пользователю временного уровня доступа**.

Назначение пользователю собственного уровня доступа

Назначение собственного уровня доступа осуществляется следующим образом:

1. Перейти к редактированию пользователя (см. [Переход к редактированию пользователя](#)).
2. Щелкнуть правой кнопкой мыши в списке уровней доступа.

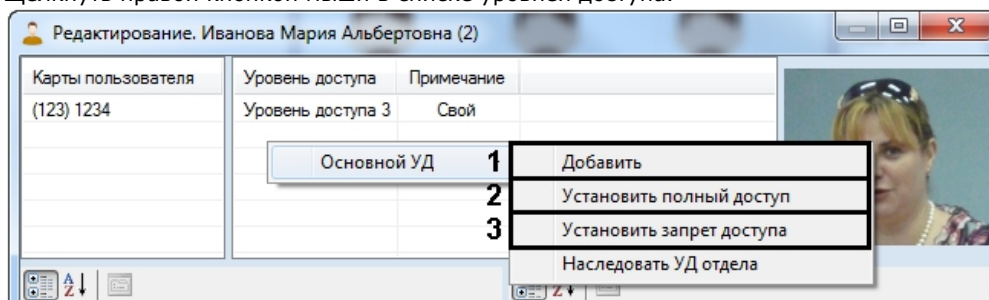

3. Для назначения пользователю пользовательского уровня доступа в открывшемся функциональном меню выбрать пункт меню **Основной УД -> Добавить** (1). Будет открыто окно поиска уровня доступа. Осуществить поиск и выбрать требуемый уровень доступа (см. [Поиск уровня доступа](#)).

Примечание.
Если пользователю назначен собственный уровень доступа **Всегда** или **Никогда**, добавление пользовательского уровня доступа невозможно.

4. Для назначения пользователю уровня доступа **Всегда** выбрать **Основной УД -> Установить полный доступ** (2).
5. Для назначения пользователю уровня доступа **Никогда** выбрать **Основной УД -> Установить запрет доступа** (3).

Назначение пользователю собственного уровня доступа завершено.

Настройка наследования уровня доступа отдела

По умолчанию пользователь наследует уровень доступа отдела. Если требуется, чтобы пользователь не обладал уровнем (уровнями) доступа отдела, необходимо выполнить следующие действия:

1. Перейти к редактированию пользователя (см. [Переход к редактированию пользователя](#)).
2. Щелкнуть правой кнопкой мыши в списке уровней доступа.

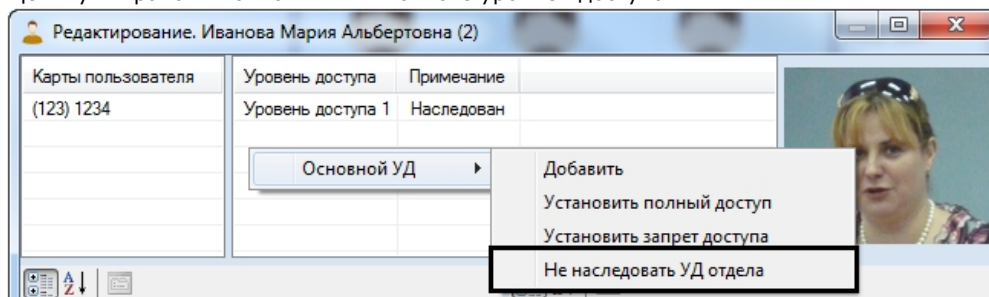

3. В открывшемся функциональном меню выбрать **Основной УД -> Не наследовать УД отдела**.

Примечание.
Невозможно убрать наследованный уровень доступа пользователя, если у пользователя нет собственных уровней доступа. В этом случае перед отключением наследования уровня доступа отдела необходимо сначала назначить пользователю собственный уровень доступа – см. [Назначение пользователю собственного уровня доступа](#).

В результате наследованный уровень (уровни) доступа будет удален из списка.

Для того, чтобы вернуть наследование уровня доступа отдела, необходимо выполнить следующие действия:

1. Щелкнуть правой кнопкой мыши в списке уровней доступа.
2. В открывшемся функциональном меню выбрать **Основной УД -> Наследовать УД отдела**.

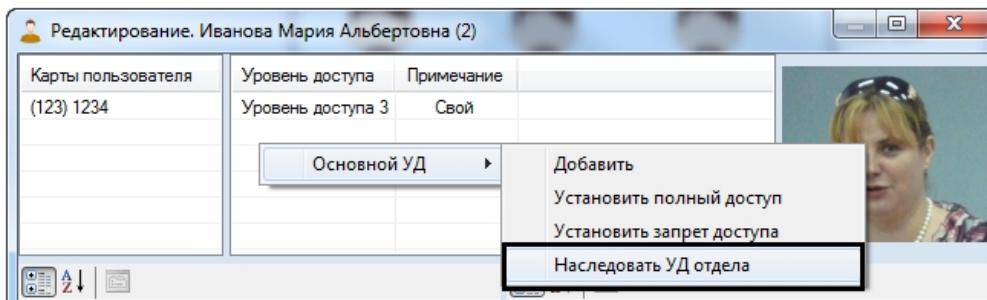

В результате наследованный уровень (уровни) доступа будет добавлен в список.

Настройка наследования уровня доступа отдела завершена.

Назначение пользователю временного уровня доступа

В случае, если в дереве оборудования создан объект **Поддержка временных уровней доступа**, а у пользователя заданы время начала и время окончания действия временных УД, имеется возможность назначать пользователю временные уровни доступа.

Для этого необходимо выполнить следующие действия:

1. Перейти к редактированию пользователя (см. [Переход к редактированию пользователя](#)).
2. Щелкнуть правой кнопкой мыши в списке уровней доступа.

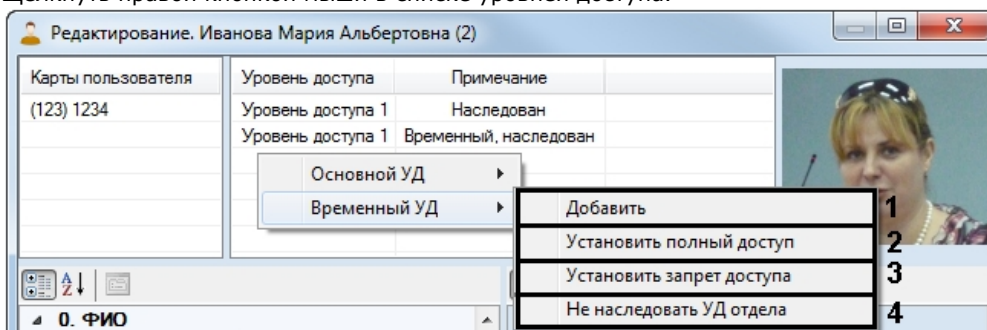

3. Для назначения пользователю пользовательского уровня доступа в открывшемся функциональном меню выбрать пункт меню **Временный УД -> Добавить** (1). Будет открыто окно поиска уровня доступа. Осуществить поиск и выбрать требуемый временный уровень доступа (см. [Поиск уровня доступа](#)).



Примечание.

Если пользователю назначен собственный уровень доступа **Всегда** или **Никогда**, добавление пользовательского уровня доступа невозможно.

4. Для назначения пользователю уровня доступа **Всегда** выбрать **Временный УД -> Установить полный доступ** (2).
5. Для назначения пользователю уровня доступа **Никогда** выбрать **Временный УД -> Установить запрет доступа** (3).
6. Для отключения наследования временного уровня доступа у отдела выбрать **Временный УД -> Не наследовать УД отдела** (4). Подробнее см. [Настройка наследования уровня доступа отдела](#).

Назначение пользователю временного уровня доступа завершено.

Назначение пользователю фотографии

Общие сведения о назначении пользователю фотографии

Назначение пользователю фотографии осуществляется в окне **Редактирование. <ФИО пользователя> (ID)** одним из следующих способов:

1. Из файла.
2. С камеры.



Примечание.

Список камер, используемых для назначения фотографий пользователям, задается на этапе настройки системы (см. [Выбор доступных камер в Бюро пропусков](#)).

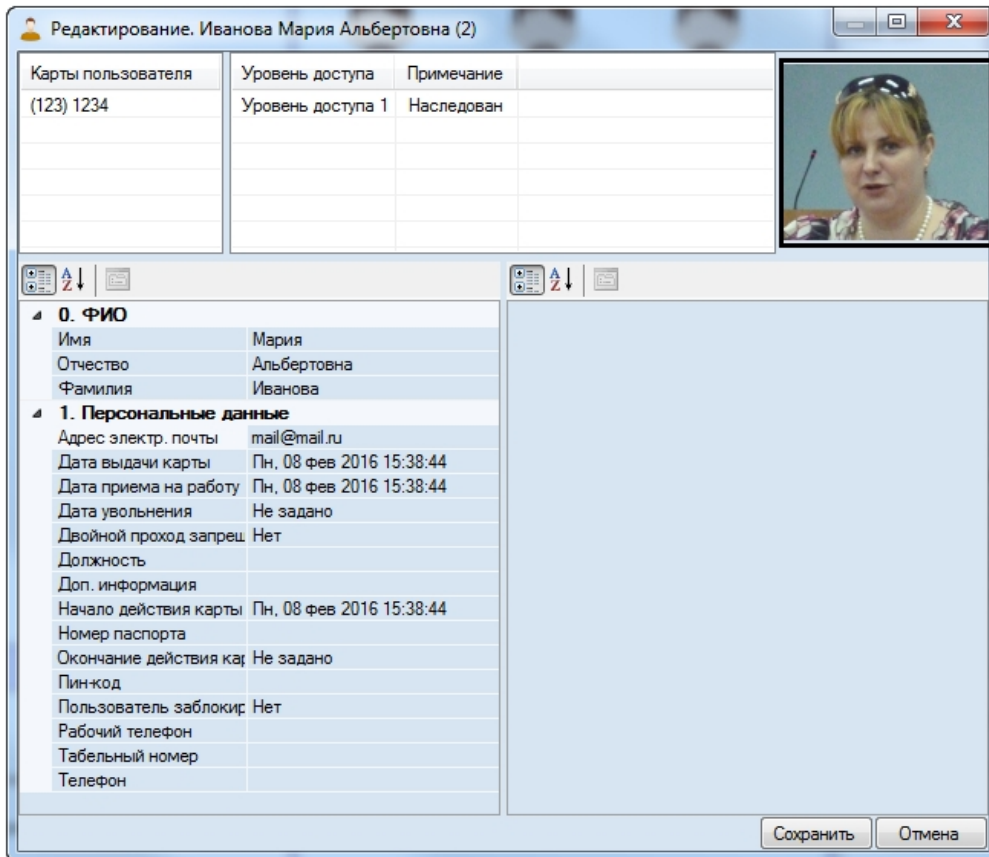

Назначенные фотографии хранятся в папке <Директория установки ПК АСФА-Интеллект>/Bmp/Person. Название файла с фотографией совпадает с идентификатором пользователя. Содержимое папки Bmp/Person синхронизируется на всех серверах распределенной системы.

Назначение фотографии пользователю из файла

Назначение фотографии пользователю из файла осуществляется следующим образом:

1. Перейти к редактированию пользователя (см. [Переход к редактированию пользователя](#)).
2. Щелкнуть правой кнопкой мыши по области фотографии пользователя.
3. В открывшемся функциональном меню выбрать **Назначить фото -> Выбрать файл**.

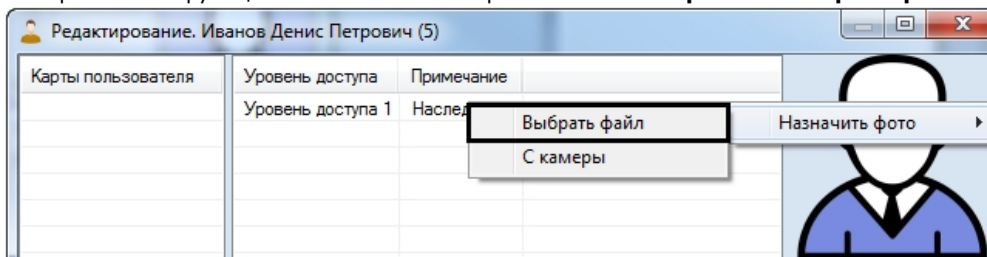

4. Будет открыто стандартное диалоговое окно Windows для открытия файла. Выбрать с его помощью файл с фотографией.

Открытое фото будет назначено пользователю.

Назначение фотографии пользователю из файла завершено.

Назначение фотографии пользователю с камеры

Назначение фотографии пользователю с камеры осуществляется следующим образом:

Примечание.
 Список камер, используемых для назначения фотографий пользователям, задается на этапе настройки системы (см. [Выбор доступных камер в Бюро пропусков](#)).

1. Перейти к редактированию пользователя (см. [Переход к редактированию пользователя](#)).
2. Щелкнуть правой кнопкой мыши по области фотографии пользователя.
3. В открывшемся функциональном меню выбрать **Назначить фото -> С камеры**.

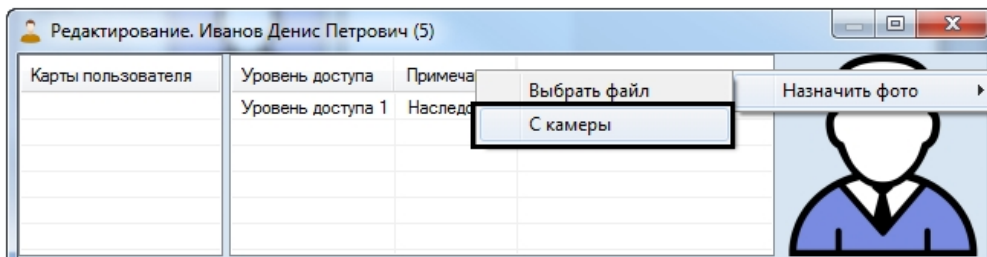

4. Будет открыто окно **Выбор камеры**.
5. Из раскрывающегося списка **Камера** выбрать камеру, с которой будет осуществляться ввод фотографии (1).

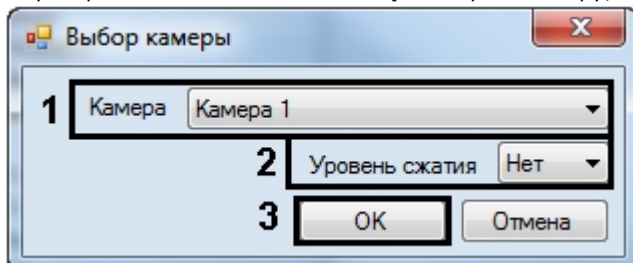

6. В случае, если требуется изменить уровень компрессии видеосигнала, используемого для ввода фотографии, выбрать из раскрывающегося списка в столбце **Уровень сжатия** требуемый уровень компрессии видеосигнала (2). Уровень компрессии видеосигнала возрастает от 0 (компрессия отсутствует) до 5 (максимальная компрессия).

Примечание.
Настройка компрессии актуальна при использовании аналоговых камер. Для IP-камер рекомендуется не использовать сжатие.

7. Нажать на кнопку **OK** (3). Будет открыто окно **Занесение фотографии с камеры**.

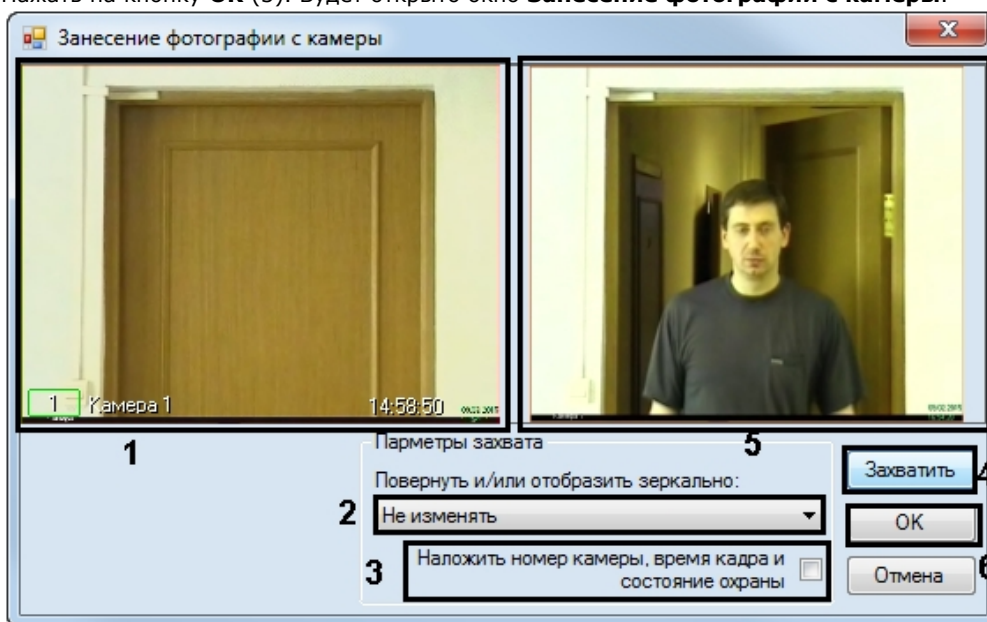

8. В окне (1) отображается видео, получаемое с выбранной камеры.
9. По необходимости выбрать способ обработки полученного кадра из раскрывающегося списка **Повернуть и/или отобразить зеркально** (2). Доступны следующие способы обработки кадра:
 - a. Не изменять (по умолчанию).
 - b. Повернуть на 90.
 - c. Повернуть на 180.
 - d. Повернуть на 270.
 - e. Зеркально по горизонтали.
 - f. Повернуть на 90 и зеркально по гор.
 - g. Зеркально по вертикали.
 - h. Повернуть на 90 и зеркально по верт.
10. По умолчанию кадр сохраняется без наложенной на него информации о номере камеры, времени получения кадра и информации о том, поставлена камера на охрану или снята с охраны (последнее определяется по цвету рамки вокруг камеры). В случае, если необходимо накладывать данную информацию на полученный кадр с изображением пользователя, установить флажок **Наложить номер камеры, время кадра и состояние охраны** (3).

Примечание.

Настройку поворота и наложения данных камеры на изображение следует производить до захвата изображения. После захвата изменение данные настроек не приведет к их исчезновению с захваченного кадра.

11. Дождаться появления на видео подходящего кадра с изображением пользователя и нажать на кнопку **Захватить** (4).
12. В окне (5) будет отображен полученный кадр.
13. Нажать на кнопку **ОК** (6). Полученный кадр будет назначен в качестве фотографии пользователя.

Назначение фотографии пользователю с камеры завершено.

Обрезка фотографии

В программном модуле *Бюро пропусков* имеется возможность производить обрезку фотографии, назначенной пользователю.

Обрезка фотографии осуществляется следующим образом:

1. Перейти к редактированию пользователя (см. [Переход к редактированию пользователя](#)).
2. Щелкнуть правой кнопкой мыши по фотографии, назначенной пользователю.
3. В открывшемся функциональном меню выбрать пункт **Обрезать фото**.

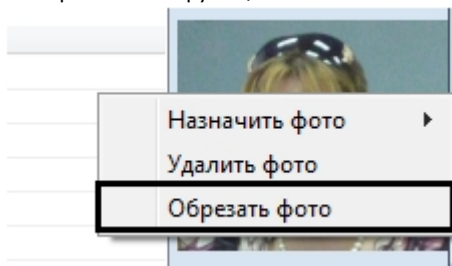

4. Будет открыто окно **Кадрирование**.

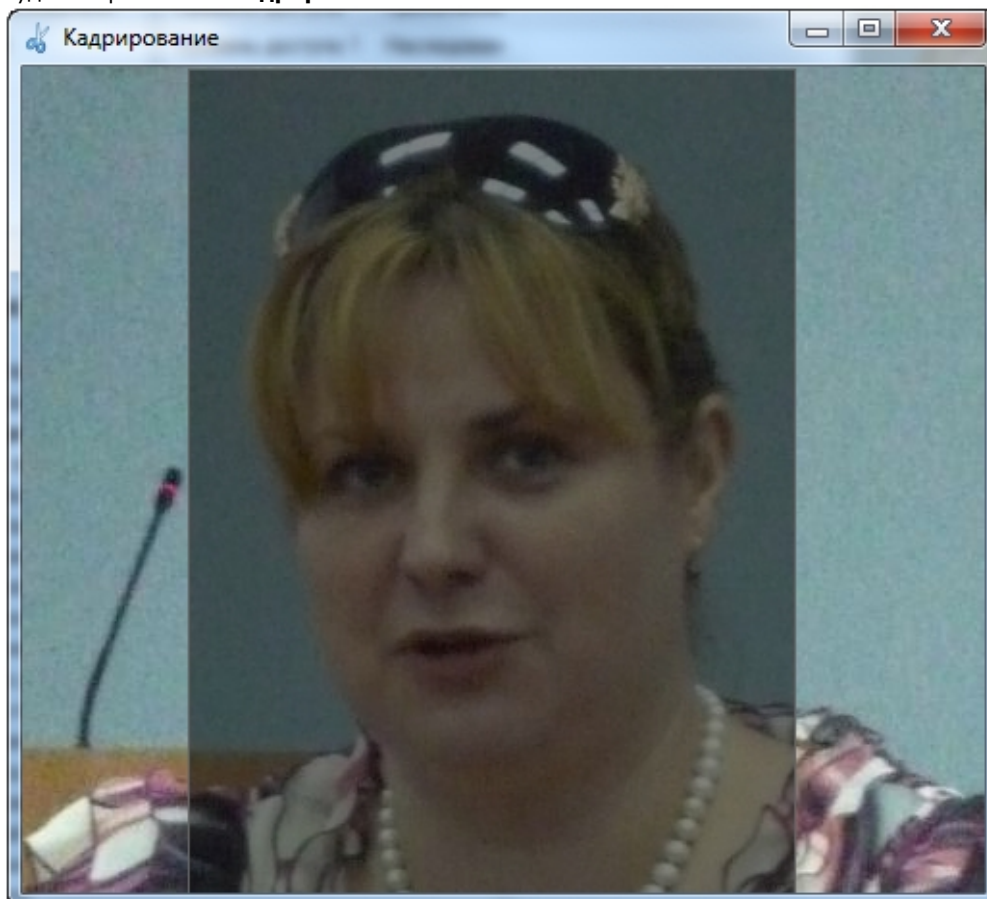

5. Выбрать область, которую требуется оставить на фото. Для этого щелкнуть левой кнопкой мыши в требуемой точке и растягивать прямоугольник, отмечающий выделяемую область.



Примечание.

Для того, чтобы изменить выделенную область, необходимо щелкнуть левой кнопкой мыши в области, не отмеченной прямоугольником, и произвести выделение заново. Для того, чтобы удалить выделение, необходимо щелкнуть правой кнопкой мыши по выделенной области и выбрать пункт меню **Очистить**.

- Щелкнуть правой кнопкой мыши по выделенной области и в открывшемся функциональном меню выбрать **Обрезать**.

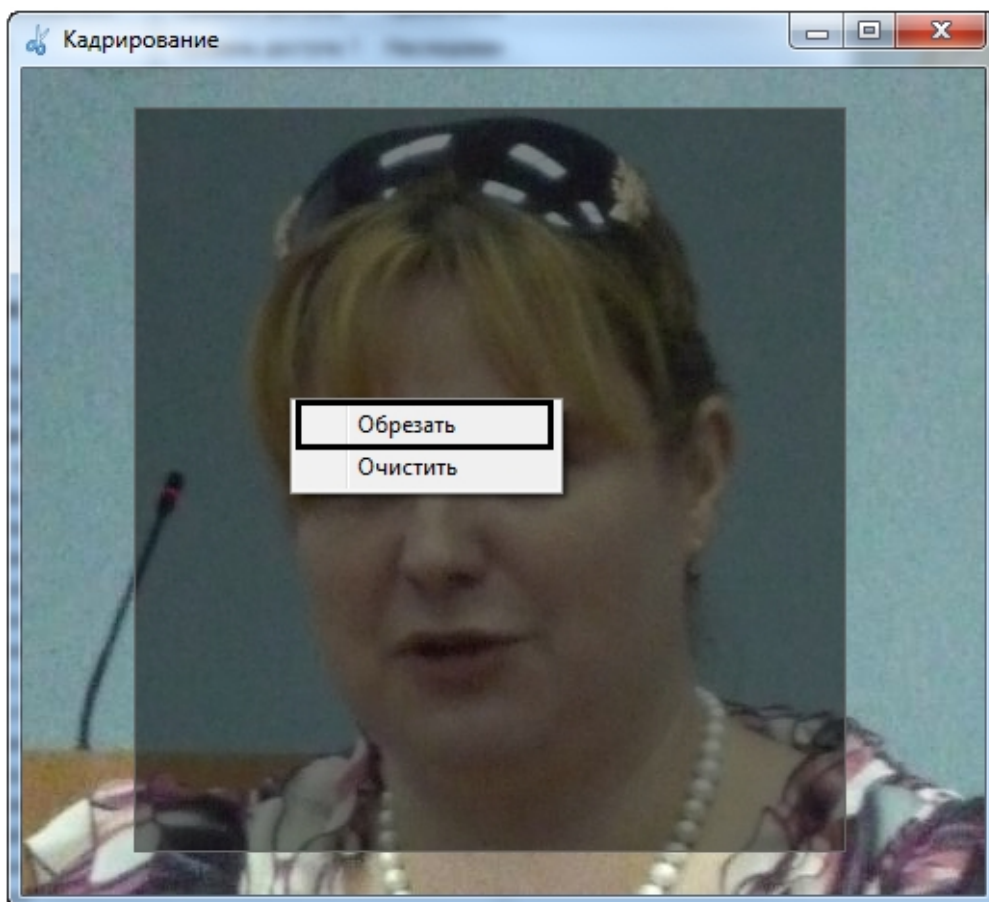

Обрезка фотографии завершена.

Удаление фотографии

Удаление фотографии осуществляется следующим образом:

- Перейти к редактированию пользователя (см. [Переход к редактированию пользователя](#)).
- Щелкнуть правой кнопкой мыши по фотографии, назначенной пользователю.
- В открывшемся функциональном меню выбрать пункт **Удалить фото**.

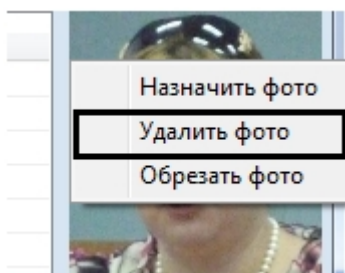

Удаление фотографии завершено.

Перевод пользователя в другой отдел

Перевод пользователя в другой отдел осуществляется следующим образом:

- Перейти к просмотру списка пользователей (см. [Просмотр списка пользователей](#)).
- Щелкнуть правой кнопкой мыши по имени требуемого пользователя.

Примечание.

Также имеется возможность выбрать несколько пользователей для перевода в другой отдел. Для этого необходимо щелкать по ним левой кнопкой мыши, удерживая клавишу Ctrl.

- В открывшемся функциональном меню выбрать пункт **Сменить отдел**.

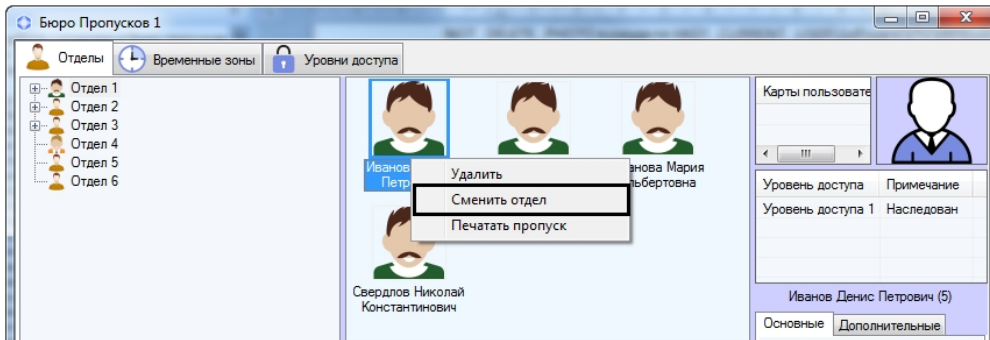

4. Будет открыто окно **Поиск отдела**. Осуществить поиск и выбрать отдел, в который требуется перевести пользователя (см. [Работа с окном поиск отдела](#)).
5. В результате пользователь будет перемещен в выбранный отдел.

Перевод пользователя в другой отдел завершен.

Поиск пользователя

Общие сведения о поиске пользователей

В программном модуле *Бюро пропусков* имеется возможность осуществлять поиск пользователей одним из следующих способов:

1. По идентификатору.
2. По фамилии.
3. По карте.
4. По уровню доступа.
5. Общий поиск.

Переход к поиску пользователей

Переход к поиску пользователя осуществляется следующим образом:

Примечание.

Также переход к поиску пользователя может производиться по сочетанию клавиш **Ctrl+F** – см. [Сочетания клавиш для работы со списками объектов](#). При переходе к поиску пользователя при помощи данного сочетания клавиш будет открыта вкладка **Поиск в отделе**, на которой уже будет задано условие поиска по текущему отделу.

1. Перейти к просмотру списка пользователей (см. [Просмотр списка пользователей](#)).
2. Щелкнуть правой кнопкой мыши в свободной области списка пользователей.
3. В открывшемся функциональном меню выбрать **Поиск**. В открывшемся меню выбрать требуемый способ поиска – см. [Общие сведения о поиске пользователей](#).

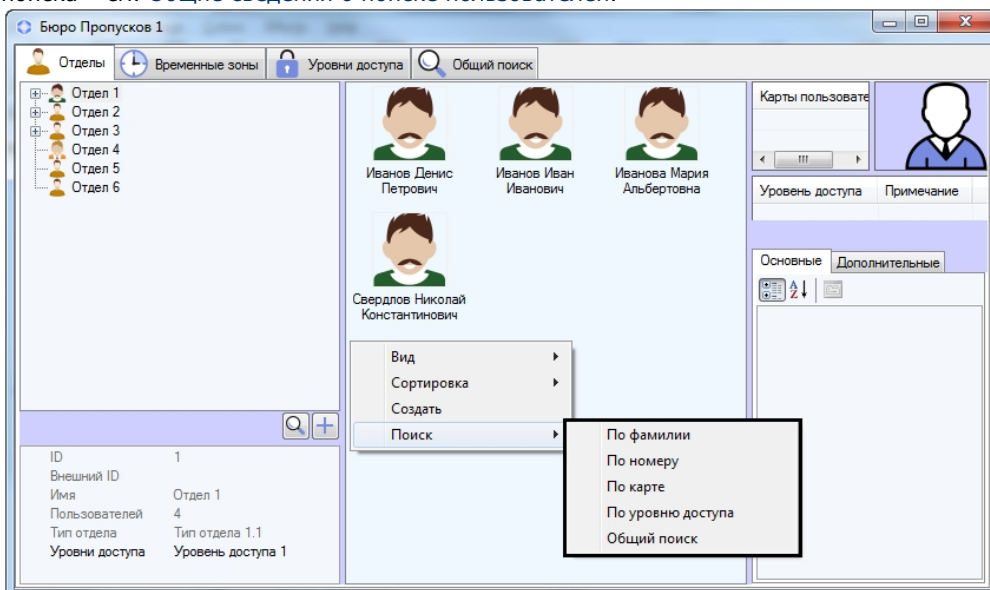

4. Будет открыта новая вкладка для осуществления поиска (1). Название вкладки зависит от выбранного способа поиска. На данной вкладке присутствуют следующие элементы интерфейса:
 - a. Перечень условий поиска (2).
 - b. Список найденных пользователей (3).
 - c. Параметры пользователя, выделенного в списке (4)

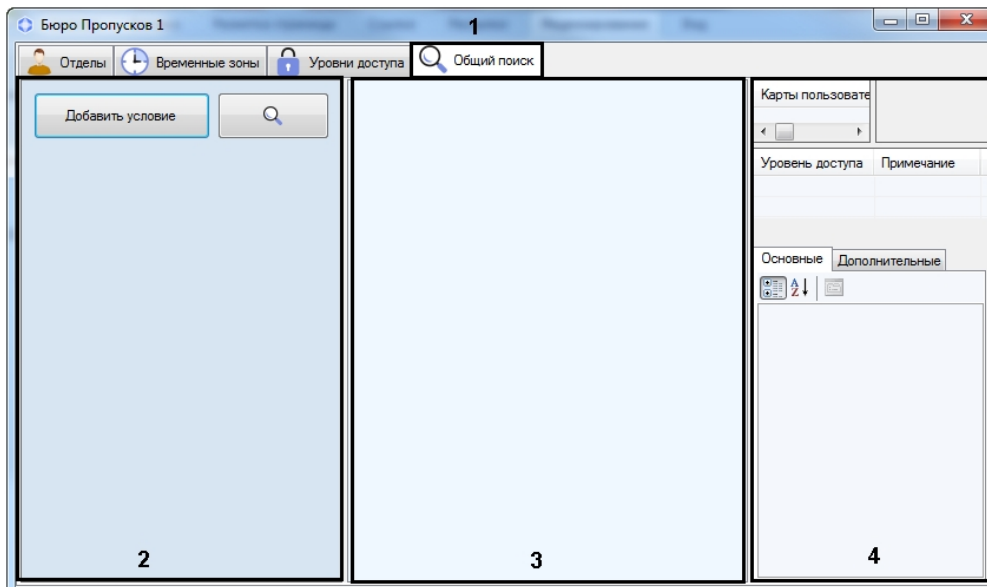

- d. В случае, если осуществляется поиск по номеру, фамилии, карте или уровню доступа, в списке условий будет присутствовать соответствующее условие. При необходимости можно добавлять в список условия поиска (см. [Добавление условия поиска](#)).

Переход к поиску пользователей завершен.

Добавление условия поиска

При проведении поиска объектов в *Бюро пропусков* можно использовать следующие логические операторы:

1. Логическое И.
2. Логическое ИЛИ.

При этом условия поиска объединяются по следующему принципу:

(Условие11 ИЛИ Условие12 ИЛИ ... ИЛИ Условие 1N) И

(Условие21 ИЛИ Условие22 ИЛИ ...Условие 2M) И

...

(Условие K1 ИЛИ Условие K2 ИЛИ ... ИЛИ Условие KL)

Где N, M, K, L – произвольные целые числа.

В окне **Бюро пропусков** условия поиска, объединенные оператором ИЛИ, отображаются в одной строке. Условия поиска, объединенные оператором И, отображаются друг под другом.

Добавление условия поиска осуществляется следующим образом:

1. Перейти к поиску пользователя (см. [Переход к поиску пользователей](#)).

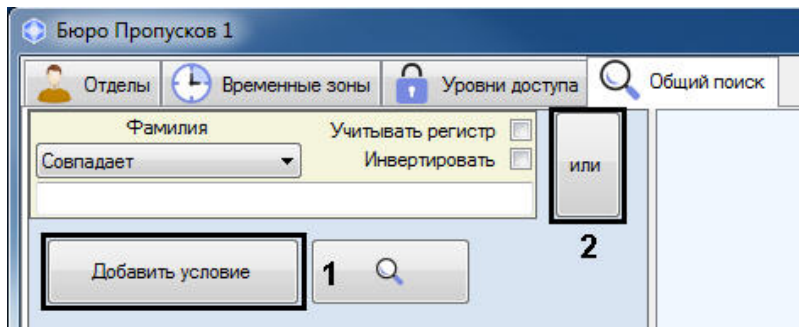

- Нажать на кнопку **Добавить условие** (1) для добавления условия И, или кнопку **или** (2) для добавления условия ИЛИ. Будет открыто окно **Выбор критерия для фильтра**.

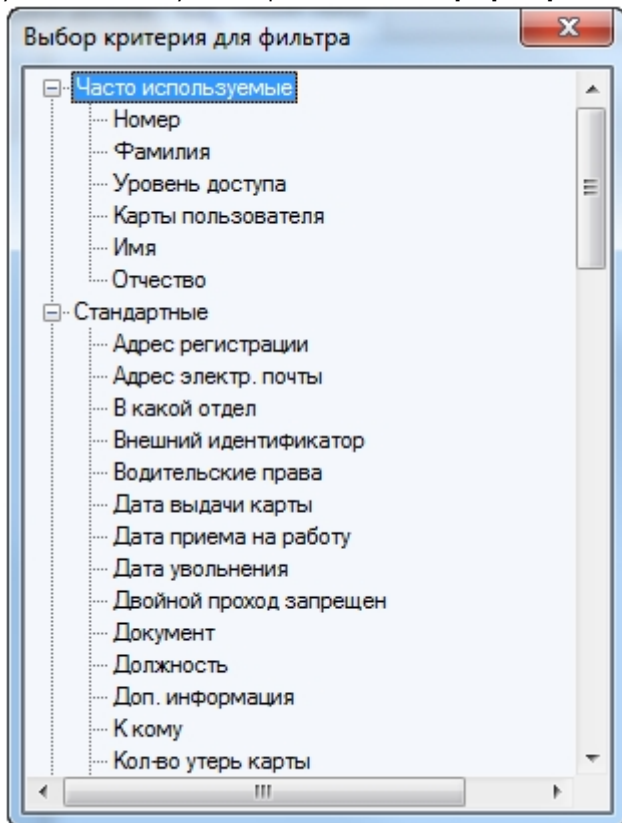

- В данном окне перечислены параметры пользователя (см. описание параметров в разделе [Задание параметров пользователя](#)).
- Дважды щелкнуть по названию параметра, по значению которого требуется произвести поиск.
- Будет добавлено условие поиска по выбранному полю. Настройка условий поиска различается в зависимости от вида условия. Доступны следующие виды условий поиска:
 - Текстовое поле



- Из раскрывающегося списка (1) выбрать способ сравнения значения поля с заданной подстрокой для поиска.

Способ сравнения	Описание
Совпадает	Поиск всех пользователей, у которых значение выбранного поля полностью совпадает с указанной подстрокой для поиска.
Содержит	Поиск всех пользователей, у которых значение выбранного поля содержит в себе указанную подстроку для поиска
Начинается	Поиск всех пользователей, у которых значение выбранного поля начинается с указанной подстроки для поиска
Заканчивается	Поиск всех пользователей, у которых значение выбранного поля заканчивается на указанную подстроку для поиска

- ii. В случае, если требуется учитывать регистр символов при поиске, установить флажок **Учитывать регистр** (2).
 - iii. В случае, если следует применять заданное условие поиска с отрицанием, установить флажок **Инвертировать** (3). Установка данного флажка означает, что будут найдены все пользователи, НЕ удовлетворяющие заданному условию поиска.
 - iv. Ввести подстроку для поиска в поле (4).
- b. Уровень доступа.

- i. В случае, если следует применять заданное условие поиска с отрицанием, установить флажок **Инвертировать** (1).
- ii. Выбрать значения для поиска из раскрывающегося списка (2).

Также для поиска требуемого уровня доступа можно нажать на кнопку . Работа с окнами поиска объектов описана в соответствующих разделах настоящего документа.

c. Карта доступа

- i. Если при поиске не требуется учитывать код помещения, снять флажок **Код помещения** (1). В результате поле **Код помещения** станет недоступно для редактирования.
- ii. Если при поиске следует использовать код помещения, ввести значение для поиска в поле **Код помещения** (2).
- iii. Ввести искомый номер карты в поле **Номер карты** (3).

d. Отдел

- i. В случае, если следует применять заданное условие поиска с отрицанием, установить флажок **Инвертировать** (1).
- ii. Для поиска требуемого отдела нажать на кнопку  (2). Работа с окнами поиска объектов описана в соответствующих разделах настоящего документа.

Примечание. Поиск по отделу осуществляется в том случае, если переход к поиску пользователей осуществлен при помощи клавиш Ctrl+F.

e. Временные значения

- i. Выбрать способ сравнения заданного значения для поиска со значением поля:

Способ сравнения значения	Описание
Совпадет	Поиск всех пользователей, у которых значение выбранного поля полностью совпадает с указанной датой
Не совпадает	Поиск всех пользователей, у которых значение выбранного поля не совпадает с указанной датой
Больше	Поиск всех пользователей, у которых значение выбранного поля больше указанной даты
Меньше	Поиск всех пользователей, у которых значение выбранного поля меньше указанной даты
В диапазоне	Поиск всех пользователей, у которых значение выбранного поля находится в указанном диапазоне дат
Вне диапазона	Поиск всех пользователей, у которых значение выбранного поля находится вне указанного диапазона дат

- ii. Задать при помощи календаря значение даты для поиска (2). В случае использования последних двух способов сравнения, перечисленных в таблице, данное значение задает начало интервала для поиска.
 - iii. В случае использования последних двух способов сравнения, перечисленных в таблице, задать окончание интервала для поиска (3).
- f. Дополнительные поля

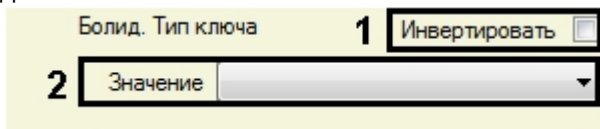

- i. В случае, если следует применять заданное условие поиска с отрицанием, установить флажок **И нвертировать** (1).
- ii. Из раскрывающегося списка **Значение** выбрать значение для поиска (2).

Добавление условия поиска завершено.

Запуск поиска пользователей

После задания всех требуемых условий поиска (см. [Добавление условия поиска](#)) для запуска поиска необходимо

нажать на кнопку .

Найденные пользователи будут отображены в списке.

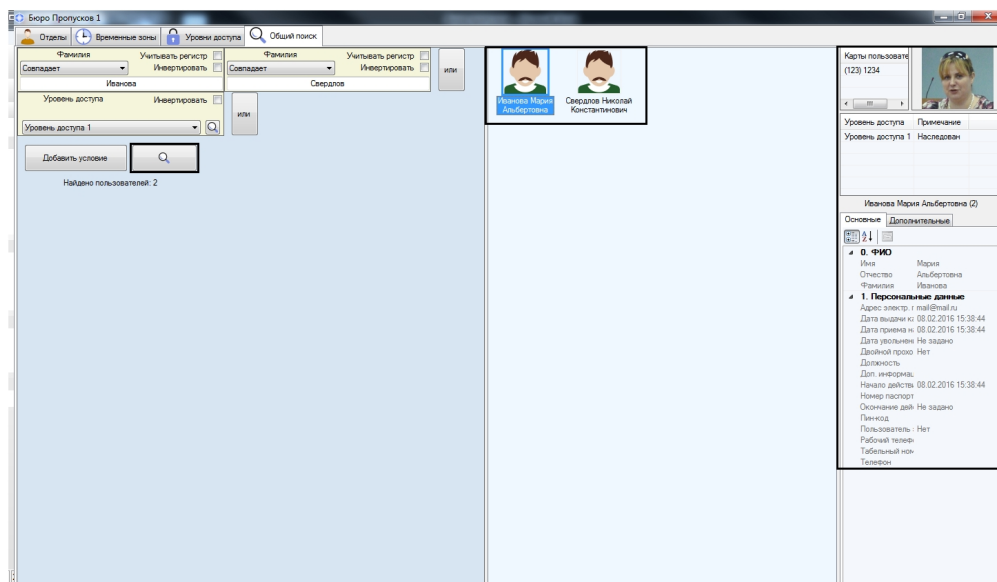

Список найденных пользователей может быть изменен динамически.

Пример. Был осуществлен поиск пользователя по фамилии, в результате чего было найдено несколько пользователей. Если у одного из найденных пользователей изменить фамилию так, что он уже не будет подходить под примененный фильтр, он будет удален из результатов поиска. Верно и обратное: если появится новый пользователь с фамилией, удовлетворяющей фильтру, то он будет автоматически добавлен в список результатов поиска. При этом в строке результатов поиска будет выведено сообщение о том, что данные были динамически изменены.

Результаты поиска были изменены в процессе асинхронного обновления элементов

В правой части окна **Бюро пропусков** отображаются параметры пользователя, выбранного в списке.

После завершения поиска вкладку поиска можно закрыть. Для этого необходимо щелкнуть правой кнопкой мыши по заголовку вкладки и в открывшемся функциональном меню выбрать **Закреть вкладку**.

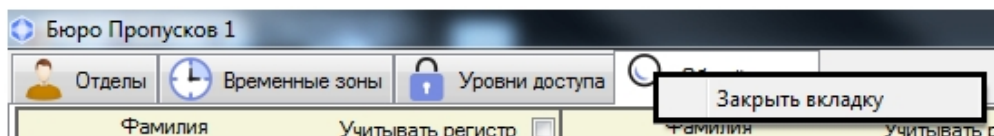

Удаление пользователя в Бюро пропусков

Удаление пользователя осуществляется следующим образом:

 **Примечание.**

Помимо описанного способа также может применяться сочетание клавиш Ctrl+Del и Ctrl+Backspace. См. также [Сочетания клавиш для работы со списками объектов](#).

1. Перейти к просмотру списка пользователей (см. [Просмотр списка пользователей](#)).
2. Щелкнуть правой кнопкой мыши по пользователю, которого необходимо удалить.

Примечание. Также имеется возможность выделить несколько или всех пользователей для удаления.

3. В открывшемся функциональном меню выбрать **Удалить**.

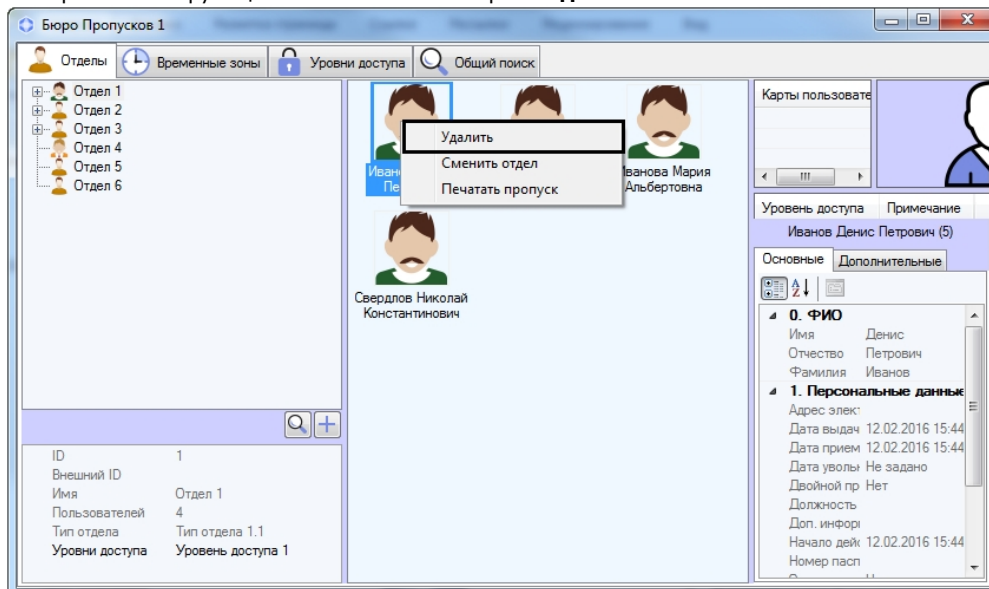

Примечание. Права на удаление пользователей могут быть ограничены при настройке модуля *Бюро пропусков*. В этом случае будет выведено сообщение об отсутствии соответствующих прав. См. также [Права на настройку пользователей в Бюро пропусков](#).

4. Будет выведено окно подтверждения действия. Для подтверждения удаления выбранного пользователя нажать на кнопку **ОК**. Для отмены действия нажать **Отмена**.

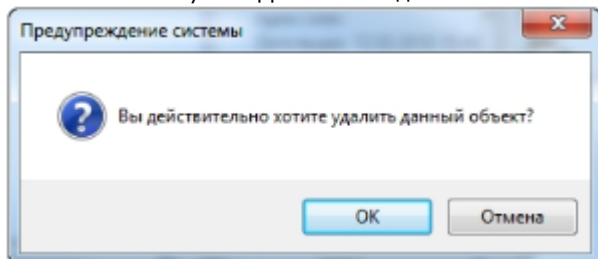

Удаление пользователя завершено.

Печать пропуска в Бюро пропусков

В программном модуле *Бюро пропусков* имеется возможность осуществлять печать пропусков пользователей. При печати пропусков используются шаблоны печати, создаваемые при помощи *Редактора шаблонов* (см. [Руководство по работе с утилитой Редактор шаблонов](#)).

Для выполнения печати пропуска необходимо выполнить следующие действия:

1. Перейти к просмотру списка пользователей (см. [Просмотр списка пользователей](#)).
2. Щелкнуть правой кнопкой мыши по имени требуемого пользователя.
3. В открывшемся функциональном меню выбрать пункт **Печатать пропуск**.

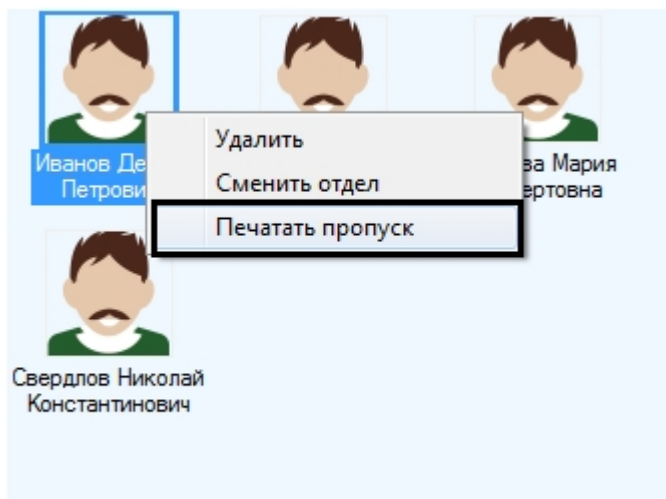

4. При помощи открывшегося стандартного диалогового окна Windows выбрать файл шаблона для печати пропуска.



Примечание.

Шаблоны создаются при помощи утилиты *Редактор шаблонов* – см. *Руководство по работе с утилитой Редактор шаблонов*.

5. Будет открыто окно **Печать пропуска**, в котором отображаются данные для печати.

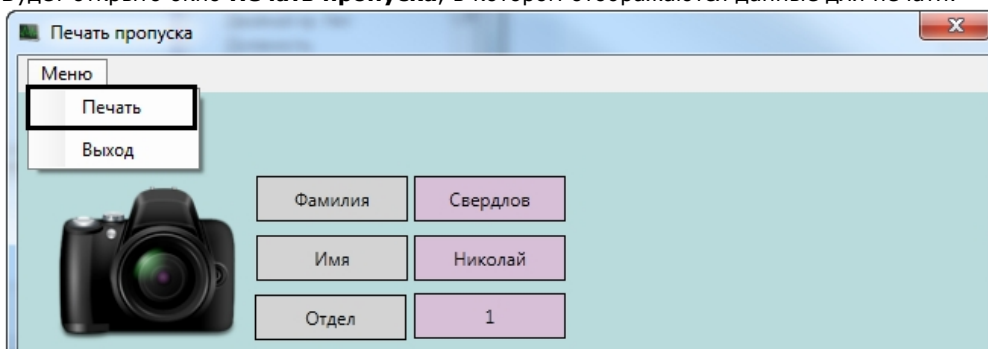

6. Для печати пропуска выбрать **Меню -> Печать**. Будет открыто стандартное окно Windows для выбора принтера. Выбрать требуемый принтер и отправить пропуск на печать.



Примечание.

Если шаблон был фактически отправлен на печать, то модуль *Бюро пропусков* сгенерирует по своему головному объекту событие «Печать пропуска». В параметрах события будут указаны ФИО пользователя, его ID, имя компьютера, с которого была произведена печать, и кто инициировал печать (оператор, который работает с *Бюро пропусков*).

Печать пропуска пользователя завершена.

Приложение 1. Описание интерфейсов настройки Бюро пропусков

Панель настройки объекта Бюро пропусков

Панель настройки интерфейсного объекта **Бюро пропусков** представлена на рисунках.

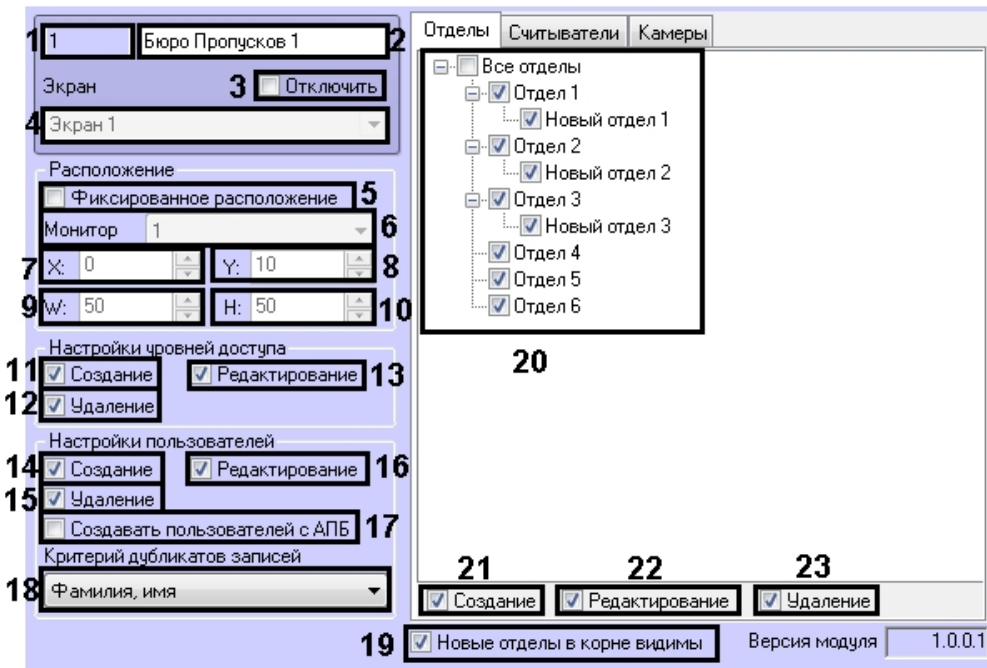

Вкладка **Отделы**

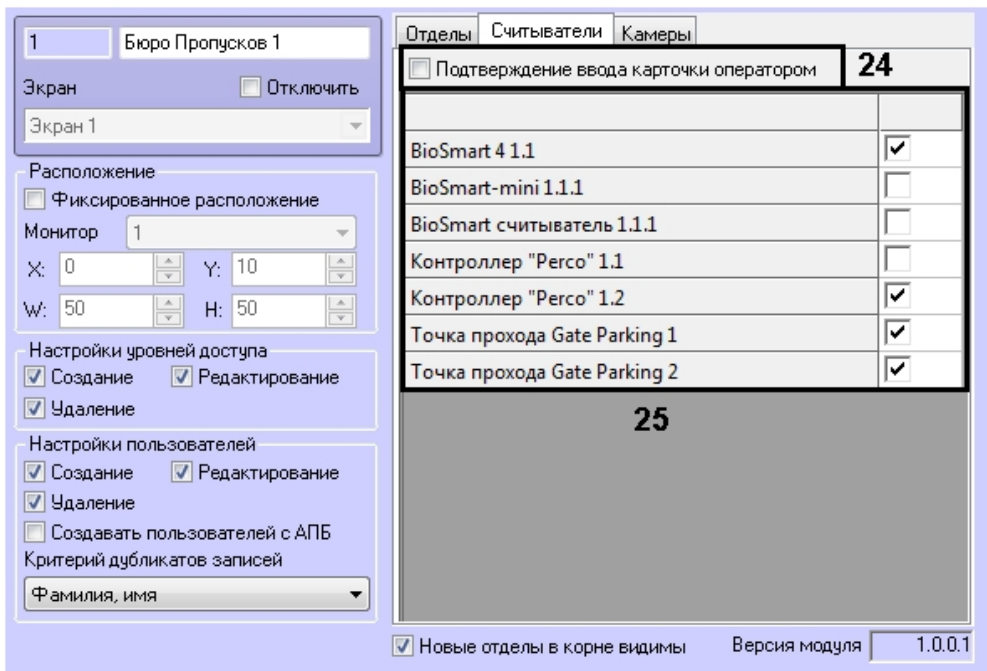

Вкладка **Считыватели**

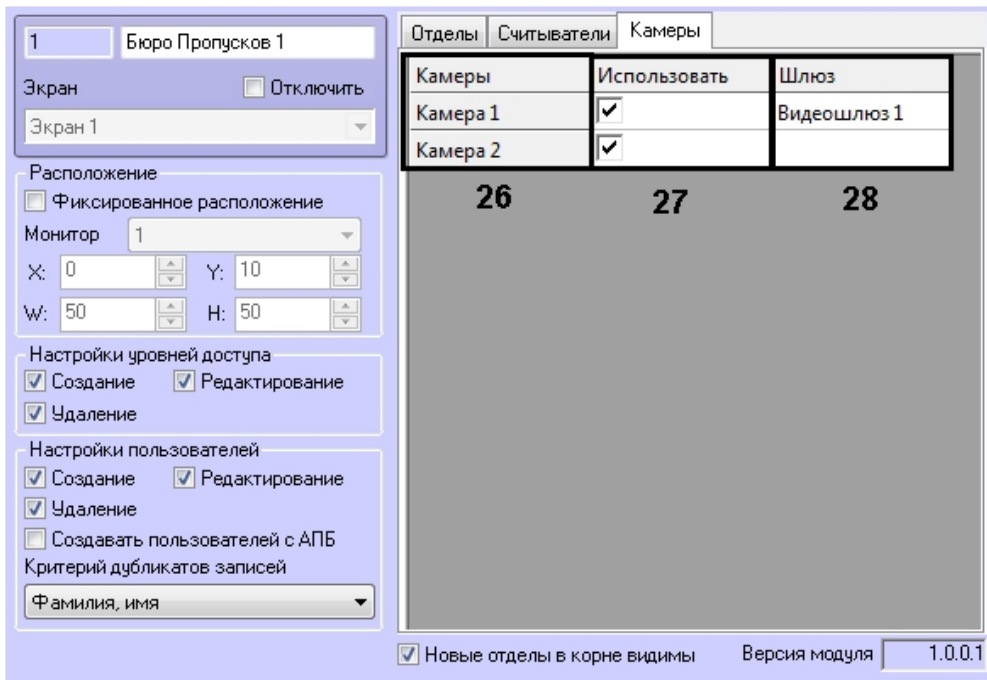

Вкладка **Камеры**

Описание параметров настройки объекта **Бюро пропусков** приведено в таблице.

№п/п	Название параметра	Способ задания значения параметра	Описание параметра	Представление	Значение по умолчанию	Диапазон значений
1	Поле Идентификационный номер	Автоматически	Отображает идентификационный номер интерфейсного объекта Бюро пропусков в системе	Натуральный числовой ряд	-	Зависит от количества объектов Бюро пропусков в системе
2	Поле Название	Ввод значения в поле	Задаёт название объекта Бюро пропусков в системе	Латинский алфавит, кириллица и служебные символы	Бюро пропусков	Строка, содержащая последовательность любых символов (буквы, цифры, служебные символы за исключением символов > и <) без учета регистра Количество символов – от 1 до 60
3	Флажок Отключить	Установка флажком	Задаёт состояние (включен или выключен) объекта Бюро пропусков в системе	Булевский тип	Нет	Да – объект Бюро пропусков отключен и не используется. Нет – объект Бюро пропусков включен и используется
4	Раскрывающийся список Экран	Выбор значения из списка	Задаёт родительский объект Экран для данного объекта Бюро пропусков	Название зарегистрированных в системе объектов Экран	Название родительского объекта Экран	Зависит от количества объектов Экран в системе
Группа Расположение						

5	Флажок Фиксированное расположение	Установка флажком	Устанавливается в случае, если необходимо точно задать координаты и размер окна Бюро пропусков на экране и запретить его перемещение.	Булевский тип	Нет	Да – положение окна Бюро пропусков фиксировано. Нет – положение окна Бюро пропусков на экране можно изменять.
6	Раскрывающийся список Монитор	Выбор значения из списка	Задаёт номер компьютерного монитора, на котором следует отображать окно Бюро пропусков	Перечень доступных компьютерных мониторов	Монитор 1	Зависит от количества подключённых компьютерных мониторов
7	Поле со списком X:	Ввод значения в поле	Задаёт координату левого верхнего угла интерфейсного окна Бюро пропусков по горизонтальной оси X	% относительно ширины экрана	0	От 0 до M*100, где M – количество установленных мониторов (компьютерных)
8	Поле со списком Y:	Ввод значения в поле	Задаёт координату левого верхнего угла интерфейсного окна Бюро пропусков по вертикальной оси Y	% относительно высоты экрана	0	От 0 до M*100, где M – количество установленных мониторов (компьютерных)
9	Поле со списком W:	Ввод значения в поле	Задаёт ширину интерфейсного окна Бюро пропусков	% относительно ширины экрана	0	От 0 до M*100, где M – количество установленных мониторов (компьютерных)
10	Поле со списком H:	Ввод значения в поле	Задаёт высоту интерфейсного окна Бюро пропусков	% относительно высоты экрана	0	От 0 до M*100, где M – количество установленных мониторов (компьютерных)
Группа Настройки уровней доступа						
11	Флажок Создание	Установка флажком	Задаёт возможность создания уровней доступа в окне Бюро пропусков	Булевский тип	Да	Да – создание уровней доступа и: окна Бюро пропусков разрешено. Нет – создание уровней доступа и: окна Бюро пропусков запрещено.
12	Флажок Удаление	Установка флажком	Задаёт возможность удаления уровней доступа в окне Бюро пропусков	Булевский тип	Да	Да – удаление уровней доступа и: окна Бюро пропусков разрешено. Нет – удаление уровней доступа и: окна Бюро пропусков запрещено.
13	Флажок Редактирование	Установка флажком	Задаёт возможность редактирования уровней доступа в окне Бюро пропусков	Булевский тип	Да	Да – редактирование уровней доступа и: окна Бюро пропусков разрешено. Нет – редактирование уровней доступа и: окна Бюро пропусков запрещено.
Группа Настройки пользователей						

14	Флажок Создание	Установка флажком	Задаёт возможность создания пользователей в окне Бюро пропусков	Булевский тип	Да	Да – создание пользователей из окна Бюро пропусков разрешено. Нет – создание пользователей из окна Бюро пропусков запрещено.
15	Флажок Удаление	Установка флажком	Задаёт возможность удаления пользователей в окне Бюро пропусков	Булевский тип	Да	Да – удаление пользователей из окна Бюро пропусков разрешено. Нет – удаление пользователей из окна Бюро пропусков запрещено.
16	Флажок Редактирование	Установка флажком	Задаёт возможность редактирования пользователей в окне Бюро пропусков	Булевский тип	Да	Да – редактирование пользователей из окна Бюро пропусков разрешено. Нет – редактирование пользователей из окна Бюро пропусков запрещено.
17	Флажок Создавать пользователей с АПБ	Установка флажком	Задаёт значение по умолчанию для параметра запрета двойного прохода	Булевский тип	Нет	Да – пользователи по умолчанию создаются с запретом двойного прохода. Нет – пользователи по умолчанию создаются без запрета двойного прохода.
18	Раскрывающийся список Критерий дубликатов записей	Выбор значения из списка	Задаёт способ определения дублирующихся записей пользователей	Возможные варианты проверки добавляемых записей пользователей на дубликаты	Не используется	Не используется – добавление пользователей с одинаковыми ФИО разрешено. Фамилия, имя – запрещено добавление пользователей с одинаковыми именем и фамилией, даже если различается отчество. Фамилия, имя, отчество – запрещено создание пользователей с одинаковыми ФИО.
Вне групп						
19	Флажок Новые отделы в корне видимы	Установка флажком	Задаёт доступность в Бюро пропусков вновь создаваемых отделов, расположенных в корне иерархии	Булевский тип	Да	Да – вновь создаваемые отделы в корне иерархии доступны в Бюро пропусков . Нет – вновь создаваемые отделы в корне иерархии недоступны в Бюро пропусков .

Вкладка Отделы						
20	Дерево отделов	Установка флажков	Задаёт отделы, доступные в окне Бюро пропусков	Булевский тип	Набор булевских переменных	Если напротив отдела установлен флажок, он доступен в окне Бюро пропусков .
21	Флажок Создание	Установка флажком	Задаёт возможность создания отделов в окне Бюро пропусков	Булевский тип	Да	Да – создание отделов из окна Бюро пропусков разрешено. Нет – создание отделов из окна Бюро пропусков запрещено.
22	Флажок Удаление	Установка флажком	Задаёт возможность удаления отделов в окне Бюро пропусков	Булевский тип	Да	Да – удаление отделов из окна Бюро пропусков разрешено. Нет – удаление отделов из окна Бюро пропусков запрещено.
23	Флажок Редактирование	Установка флажком	Задаёт возможность редактирования отделов в окне Бюро пропусков	Булевский тип	Да	Да – редактирование отделов из окна Бюро пропусков разрешено. Нет – редактирование отделов из окна Бюро пропусков запрещено.
Вкладка Считыватели						
24	Флажок Подтверждение ввода карточки оператором	Установка флажком	Задаёт необходимость подтверждения ввода кода карты оператором	Булевский тип	Нет	Да – присвоение карты доступа пользователю требует подтверждения оператором. Нет – присвоение карты доступа пользователю не требует подтверждения оператором.
25	Перечень считывателей	Установка флажков	Задаёт перечень контрольных считывателей, используемых для ввода карт доступа пользователей из Бюро пропусков	Перечень объектов считывателей, созданных в системе	Набор булевских переменных	Если напротив считывателя установлен флажок, он будет доступнее для ввода карт доступа пользователя при помощи контрольного считывателя
Вкладка Камеры						
26	Столбец Камеры	Автоматически	Отображает список объектов Камера , созданных на вкладке Оборудование диалогового окна Настройка системы	Перечень объектов Камера , созданных в системе.	Названия объектов Камеры	Зависит от количества созданных объектов Камера
27	Флажок Использовать	Установка флажком	Задаёт возможность использования камеры для ввода фотографии пользователя в окне Бюро пропусков	Булевский тип	Нет	Да – камера может быть использована для ввода фотографии. Нет – камера не может быть использована для ввода фотографии.

28	Раскрывающийся список Шлюз	Выбор значения из списка	Задаёт объект Видеощлюз , которые требуется использовать для получения видеосигнала с камеры	Перечень объектов Видеощлюз , созданных в системе	Названия объектов Видеощлюз	Зависит от количества созданных в системе объектов Видеощлюз
----	-----------------------------------	--------------------------	---	--	------------------------------------	---

Панель настройки объекта Права оператора в БП

Панель настройки интерфейсного объекта **Права оператора в БП** представлена на рисунках.

Вкладка **Отделы**

Вкладка **Стандартные поля**

Примечание. Список полей, отображаемых на вкладке **Дополнительные поля**, зависит от используемых модулей

интеграции.

Описание параметров настройки объекта **Права оператора в БП** приведено в таблице.

№п/п	Название параметра	Способ задания значения параметра	Описание параметра	Представление	Значение по умолчанию	Диапазон значений
1	Поле Идентификационный номер	Автоматически	Отображает идентификационный номер интерфейсного объекта Права оператора в БП в системе	Натуральный числовой ряд	-	Зависит от количества объектов Права оператора в БП в системе
2	Поле Название	Ввод значения в поле	Задаёт название объекта Права оператора в БП в системе	Латинский алфавит, кириллица и служебные символы	Права оператора в БП	Строка, содержащая последовательно любых символов (буквы, цифры, служебные символы за исключением символов > и <) без учета регистра Количество символов – от 1 до 60
3	Флажок Отключить	Установка флажком	Задаёт состояние (включен или выключен) объекта Права оператора в БП в системе	Булевский тип	Нет	Да – объект Права оператора в БП включен и не используется. Нет – объект Права оператора в БП выключен и используется
4	Раскрывающийся список Бюро пропусков	Выбор значения из списка	Задаёт родительский объект Бюро пропусков для данного объекта Права оператора в БП	Название зарегистрированных в системе объектов Бюро пропусков	Название родительского объекта Бюро пропусков	Зависит от количества объектов Бюро пропусков в системе
Группа Права пользователя						
5	Раскрывающийся список Права пользователя	Выбор значения из списка	Задаёт права пользователя в ПК <i>А СФА-Интеллект</i> , соответствующие настраиваемому объекту Права оператора в БП	Название зарегистрированных в системе объектов Права пользователя	Зависит от созданных в системе объектов Права пользователя	Зависит от созданных в системе объектов Права пользователя
Группа Настройки уровней доступа						
6	Флажок Создание	Установка флажком	Задаёт возможность создания уровней доступа в окне Бюро пропусков при работе с настраиваемыми правами оператора	Булевский тип	Да	Да – создание уровней доступа в окне Бюро пропусков разрешено. Нет – создание уровней доступа в окне Бюро пропусков запрещено.
7	Флажок Удаление	Установка флажком	Задаёт возможность удаления уровней доступа в окне Бюро пропусков при работе с настраиваемыми правами оператора	Булевский тип	Да	Да – удаление уровней доступа в окне Бюро пропусков разрешено. Нет – удаление уровней доступа в окне Бюро пропусков запрещено.

8	Флажок Редактирование	Установка флажком	Задаёт возможность редактирования уровней доступа в окне Бюро пропусков при работе с настраиваемыми правами оператора	Булевский тип	Да	Да – редактирование уровней доступа в окне Бюро пропусков разрешено. Нет – редактирование уровней доступа в окне Бюро пропусков запрещено.
Группа Настройки пользователей						
9	Флажок Создание	Установка флажком	Задаёт возможность создания пользователей в окне Бюро пропусков при работе с настраиваемыми правами оператора	Булевский тип	Да	Да – создание пользователей из окна Бюро пропусков разрешено. Нет – создание пользователей из окна Бюро пропусков запрещено.
10	Флажок Удаление	Установка флажком	Задаёт возможность удаления пользователей в окне Бюро пропусков при работе с настраиваемыми правами оператора	Булевский тип	Да	Да – удаление пользователей из окна Бюро пропусков разрешено. Нет – удаление пользователей из окна Бюро пропусков запрещено.
11	Флажок Редактирование	Установка флажком	Задаёт возможность редактирования пользователей в окне Бюро пропусков при работе с настраиваемыми правами оператора	Булевский тип	Да	Да – редактирование пользователей из окна Бюро пропусков разрешено. Нет – редактирование пользователей из окна Бюро пропусков запрещено.
Вне групп						
12	Флажок Новые отделы в корне видимы	Установка флажком	Задаёт доступность в Бюро пропусков вновь создаваемых отделов, расположенных в корне иерархии	Булевский тип	Да	Да – вновь создаваемые отделы в корне иерархии доступны в Бюро пропусков . Нет – вновь создаваемые отделы в корне иерархии недоступны в Бюро пропусков .
Вкладка Отделы						
13	Дерево отделов	Установка флажком	Задаёт отделы, доступные в окне Бюро пропусков при работе с настраиваемыми правами оператора	Булевский тип	Набор булевских переменных	Если напротив отдела установлен флажок, он доступен в окне Бюро пропусков .
14	Флажок Создание	Установка флажком	Задаёт возможность создания отделов в окне Бюро пропусков при работе с настраиваемыми правами оператора	Булевский тип	Да	Да – создание отделов из окна Бюро пропусков разрешено. Нет – создание отделов из окна Бюро пропусков запрещено.

15	Флажок Удаление	Установка флажком	Задаёт возможность удаления отделов в окне Бюро пропусков при работе с настраиваемыми правами оператора	Булевский тип	Да	Да – удаление отделов из окна Бюро пропусков разрешено. Нет – удаление отделов из окна Бюро пропусков запрещено.
16	Флажок Редактирование	Установка флажком	Задаёт возможность редактирования отделов в окне Бюро пропусков при работе с настраиваемыми правами оператора	Булевский тип	Да	Да – редактирование отделов из окна Бюро пропусков разрешено. Нет – редактирование отделов из окна Бюро пропусков запрещено.
Вкладка Стандартные поля						
17	Столбец Название поля	Автоматически	Перечень доступных полей пользователя	-	-	См. Задание параметров пользователя
18	Доступность поля для просмотра и редактирования	Выбирается из списка	Задаёт доступность поля для просмотра и редактирования	Возможные виды доступности поля	Скрыто	Скрыто Просмотр Редактирование

Панель настройки объекта Тип отдела

Панель настройки интерфейсного объекта **Тип отдела** представлена на рисунках.

Название поля		Категория
Фамилия	Редактирование	0. ФИО
Имя	Редактирование	0. ФИО
Отчество	Редактирование	0. ФИО
Табельный номер	Редактирование	1. Персональные данные
Внешний идентификатор	Скрыто	1. Персональные данные
Должность	Редактирование	1. Персональные данные
Дата приема на работу	Редактирование	1. Персональные данные
Дата увольнения	Редактирование	1. Персональные данные
Начало действия временных УД	Скрыто	1. Персональные данные
Окончание действия временных УД	Скрыто	1. Персональные данные
Карты доступа	Редактирование	1. Персональные данные
Начало действия карты	Редактирование	1. Персональные данные

Примечание. Список полей, отображаемых на вкладке **Дополнительные поля**, зависит от используемых модулей интеграции.

Описание параметров настройки объекта **Тип отдела** приведено в таблице.

№п/п	Название параметра	Способ задания значения параметра	Описание параметра	Представление	Значение по умолчанию	Диапазон значений

1	Поле Идентификационный номер	Автоматически	Отображает идентификационный номер интерфейсного объекта Тип отдела в системе	Натуральный числовой ряд	-	Зависит от количества объектов Тип отдела в системе
2	Поле Название	Ввод значения в поле	Задаёт название объекта Тип отдела в системе	Латинский алфавит, кириллица и служебные символы	Права оператора в БП	Строка, содержащая последовательность любых символов (буквы, цифры, служебные символы за исключением символов > и <) без учета регистра Количество символов – от 1 до 60
3	Флажок Отключить	Установка флажком	Задаёт состояние (включен или выключен) объекта Тип отдела в системе	Булевский тип	Нет	Да – объект Тип отдела отключен и не используется. Нет – объект Тип отдела включен и используется
4	Раскрывающийся список Бюро пропусков	Выбор значения из списка	Задаёт родительский объект Бюро пропусков для данного объекта Тип отдела	Название зарегистрированных в системе объектов Бюро пропусков	Название родительского объекта Бюро пропусков	Зависит от количества объектов Бюро пропусков в системе
Вне групп						
5	Раскрывающийся список Иконка	Выбор значения из списка	Задаёт значок, используемый для отображения отдела в дереве отделов в окне Бюро пропусков	Названия доступных иконок	Иконка 0	Иконка 0 – Иконка 29
6	Раскрывающийся список Шаблон	Выбор значения из списка	Задаёт набор полей, доступный для просмотра и редактирования, типичный для той или иной категории пользователей	Названия доступных шаблонов	-	Пользователи Автотранспорт Посетители
7	Кнопка Применить шаблон	Нажатие на кнопку	Применение выбранного шаблона	-	-	-
Вкладка Стандартные поля						
8	Столбец Название поля	Автоматически	Перечень доступных полей пользователя	-	-	См. Задание параметров пользователя
9	Доступность поля для просмотра и редактирования	Выбирается из списка	Задаёт доступность поля для просмотра и редактирования	Возможные виды доступности поля	Скрыто	Скрыто Просмотр Редактирование
10	Поле Категория	Ввод значения в поле	Задаёт название категории, в которой поле будет отображаться на панели пользователя в <i>Бюро пропусков</i>	Латинский алфавит, кириллица и служебные символы	-	Строка, содержащая последовательность любых символов

Приложение 2. Настройка системы пропускного режима без использования интерфейсного окна Бюро пропусков

Общая информация об объектах ПК ACFA Intellect, имеющих отношение к системе пропускного режима

Часть объектов ПК ACFA Intellect может использоваться для настройки системы пропускного режима без использования интерфейсного окна *Бюро пропусков*, а именно:

1. Объекты **Пользователь** и **Отдел**, создаются на вкладке **Пользователи** диалогового окна **Настройка системы**.
2. Объекты **Уровень доступа** и **Временная зона**, создаются на вкладке **Программирование** диалогового окна **Настройка системы**.



Примечание.

Панель настройки объекта **Временная зона** описана в документе *Программный комплекс Интеллект. Руководство Администратора*, так как данный объект используется в ПК Интеллект не только при настройке системы пропускного режима, но и для других целей. Наиболее актуальную версию данного документа можно найти в [хранилище документации](#).

Большинство настроек на панели настройки данных объектов дублирует одноименные настройки аналогичных объектов программного модуля *Бюро пропусков*. Таким образом, настройка перечисленных объектов предназначена для работы при отсутствии в системе программного модуля *Бюро пропусков* (если данный модуль не приобретен). Однако, как показывает практика, программный модуль *Бюро пропусков* предоставляет гораздо более удобный интерфейс для выполнения аналогичных задач, и кроме того обладает расширенным функционалом, поэтому рекомендуется использовать именно модуль *Бюро пропусков*.

Панель настройки объекта Отдел

На рисунке представлена панель настройки объекта **Отдел**.

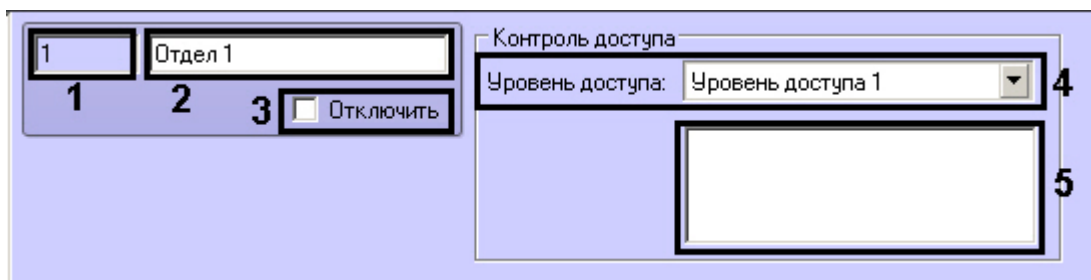

В таблице приведено описание параметров настройки объекта **Отдел**.

№ п/п	Название параметра	Способ задания значения параметра	Описание параметра	Значение по умолчанию	Диапазон значений
1	Поле Идентификационный номер	Автоматически	Отображает идентификационный номер системного объекта Отдел в системе	-	Зависит от количества объектов Отдел в системе
2	Поле Название	Ввод значения в поле	Задаёт название объекта Отдел в системе	Отдел	Строка, содержащая последовательность любых символов (буквы, цифры, служебные символы за исключением символов > и <) без учета регистра. Количество символов – от 1 до 60
3	Флажок Отключить	Установка флажком	Задаёт состояние (включен или выключен) объекта Отдел в системе	Нет	Да – объект Отдел отключен и не используется. Нет – объект Отдел включен и используется
Группа Контроль доступа					

4	Раскрывающийся список Уровень доступа	Выбор значения из списка	Задаёт уровень доступа для Отдела	-	Список объектов Уровень доступа , созданных в ПК <i>ACF A-Intellect</i> (на вкладке Программирование или в СПР), а также уровни доступа Полный и Доступ запрещен .
5	Список уровней доступа	Выбор значения из списка. Для добавления строки в таблицу необходимо щелкнуть левой кнопкой мыши в любом свободном пространстве таблицы и нажать «вниз» на клавиатуре.	Задаёт список уровней доступа для отдела	-	Список объектов Уровень доступа , созданных в ПК <i>ACF A-Intellect</i> (на вкладке Программирование или в СПР).

Панель настройки объекта Пользователь

На рисунках представлен общий вид панели настройки объекта **Пользователь**.

Скриншот панели настройки объекта **Пользователь**, вкладка **Контроль доступа**. Элементы интерфейса пронумерованы:

- 1: Поле ввода имени пользователя (Пользователь 2)
- 2: Поле ввода номера пользователя (2)
- 3: Чекбокс **Отключить**
- 4: Выпадающий список **Отдел** (Отдел 1)
- 5: Таблица **Дополнительная информация** (пустая)
- 6: Таблица **Дополнительные карточки**

Код объекта	Код карточки
13	14
- 7: Чекбокс **Пользователь заблокирован**
- 8: Поле ввода **Код объекта**
- 9: Поле ввода **PIN**
- 10: Поле ввода **Постоянная карточка**
- 11: Поле ввода **Временная карточка**
- 12: Поле ввода **Действительна до**

В нижней части панели расположены кнопки **Применить** и **Отменить**.

Панель настройки объекта **Пользователь**. Вкладка **Контроль доступа**.

Панель настройки объекта **Пользователь**. Вкладка **Уровни доступа**.

В таблице приведено описание параметров настройки объекта **Пользователь**.

№ п/п	Название параметра	Способ задания значения параметра	Описание параметра	Значение по умолчанию	Диапазон значений
1	Поле Идентификационный номер	Автоматически	Отображает идентификационный номер системного объекта Пользователь в системе	-	Зависит от количества объектов Пользователь в системе
2	Поле Название	Ввод значения в поле	Задаёт название объекта Пользователь в системе	Пользователь	Строка, содержащая последовательность любых символов (буквы, цифры, служебные символы за исключением символов > и <) без учета регистра. Количество символов – от 1 до 60 При регистрации учетных записей операторов не следует использовать имя пользователя "rs", так как оно используется подсистемой отчетов <i>Intellect Web Report System</i> как имя пользователя по умолчанию.
3	Флажок Отключить	Установка флажком	Задаёт состояние (включен или выключен) объекта Пользователь в системе	Нет	Да – объект Пользователь отключен и не используется. Нет – объект Пользователь включен и используется
4	Раскрывающийся список Отдел	Выбор значения из списка	Задаёт родительский объект Отдел для данного объекта Пользователь	Название родительского объекта Отдел	Зависит от количества объектов Отдел в системе
5	Поле Дополнительная информация	Ввод значения в поле	Дополнительная информация о пользователе	-	Строка, содержащая последовательность любых символов
Вкладка Контроль доступа					
6	Флажок Пользователь заблокирован	Установка флажком	Устанавливается, если требуется заблокировать пользователя	Нет	Да – пользователь заблокирован. Нет – пользователь активен.

7	Флажок Двойной проход запрещен	Установка флажком	Устанавливается, если требуется запретить пользователю повторный проход через считыватели в одном направлении	Нет	Да – двойной проход запрещен. Нет – двойной проход разрешен.
8	Поле Код объекта	Ввод значения в поле	Facility-код карты доступа пользователя	-	Зависит от используемого типа карт доступа.
9	Поле PIN	Ввод значения в поле	PIN-код карты доступа пользователя	-	Зависит от используемой СКУД
10	Поле Постоянная карточка	Ввод значения в поле	Номер карты доступа пользователя	-	Зависит от используемого типа карт доступа.
11	Поле Временная карточка	Ввод значения в поле	Номер временной карты доступа пользователя	-	Зависит от используемого типа карт доступа.
12	Поле Действительна до	Ввод значения в поле	День, до которого действительна карта доступа пользователя (которая указывается в поле Постоянная карточка)	-	Дата в формате ДД.ММ.ГГГГ
Таблица Дополнительные карточки					
<i>Примечание. Функция назначения пользователю дополнительных карт доступа должна поддерживаться оборудованием.</i>					
13	Поле Код объекта	Ввод значения в поле	Facility-код дополнительной карты доступа пользователя	-	Зависит от используемого типа карт доступа.
14	Поле Код карточки	Ввод значения в поле	Номер дополнительной карты доступа пользователя	-	Зависит от используемого типа карт доступа.
Вкладка Уровни доступа					
15	Раскрывающийся список Тип доступа	Выбор значения из списка	Задаёт способ выбора уровня доступа для пользователя	-	Общий – сотрудник получает уровень доступа отдела Доступ запрещен – сотруднику запрещен доступ, даже если отделу назначен другой уровень доступа, разрешающий доступ Полный доступ – сотруднику предоставляется полный доступ, даже если отделу назначен ограниченный уровень доступа. Список – сотруднику назначается список уровней доступа, имеющий приоритет над уровнем доступа отдела.
16	Раскрывающийся список У. Д.	Выбор значения из списка	Используется, если в раскрывающемся списке Тип доступа выбрано Список . Задаёт список уровней доступа для сотрудника.	-	Список объектов Уровень доступа , созданных в ПК <i>ACFA-Intellect</i> (на вкладке Программирование или в СПР).
17	Поля Дата1 и Время1	Ввод значения в поле	Позволяет задать дату и время начала действия временного уровня доступа.	-	Дата в формате ДД-ММ-ГГ и время в формате ЧЧ:ММ:СС
18	Поля Дата2 и Время2	Ввод значения в поле	Позволяет задать дату и время окончания действия временного уровня доступа.	-	Дата в формате ДД-ММ-ГГ и время в формате ЧЧ:ММ:СС

Панель настройки объекта Уровень доступа

На рисунке показан общий вид панели настройки объекта **Уровень доступа**.

В таблице приведено описание параметров настройки объекта **Уровень доступа**.

№ п/п	Название параметра	Способ задания значения параметра	Описание параметра	Значение по умолчанию	Диапазон значений
1	Поле Идентификационный номер	Автоматически	Отображает идентификационный номер системного объекта Уровень доступа в системе	-	Зависит от количества объектов Уровень доступа в системе
2	Поле Название	Ввод значения в поле	Задаёт название объекта Пользователь в системе	Уровень доступа	Строка, содержащая последовательность любых символов (буквы, цифры, служебные символы за исключением символов > и <) без учета регистра. Количество символов – от 1 до 60
3	Флажок Отключить	Установка флажком	Задаёт состояние (включен или выключен) объекта Уровень доступа в системе	Нет	Да – объект Уровень доступа отключен и не используется. Нет – объект Уровень доступа включен и используется
4	Раскрывающийся список Точка прохода	Выбор значения из списка	Считыватель, через который осуществляется проход сотрудников	-	Зависит от созданных в системе считывателей
5	Раскрывающийся список Временная зона	Выбор значения из списка	Временная зона, во время которой будет осуществляться доступ через соответствующую точку прохода	-	Всегда Никогда Список созданных в системе объектов Временная зона .