

Ай Ти Ви групп

Программный комплекс

# «АВТО–ИНТЕЛЛЕКТ»

Руководство администратора

Версия 2.2.7

Москва 2010



## СОДЕРЖАНИЕ

<b>1</b>	<b>ВВЕДЕНИЕ</b> .....	<b>7</b>
1.1	Назначение и структура Руководства .....	7
1.2	Назначение программного комплекса «Авто-Интеллект» .....	7
1.3	Рекомендации по использованию программного комплекса «Авто-Интеллект» .....	7
<b>2</b>	<b>ОБЩЕЕ ОПИСАНИЕ ПРОГРАММНОГО КОМПЛЕКСА «АВТО-ИНТЕЛЛЕКТ»</b> .....	<b>9</b>
2.1	Структура программного комплекса «Авто-Интеллект» .....	9
2.2	Функциональные характеристики программного модуля «Авто-УРАГАН 3.3.5.18» .....	9
2.3	Функциональные характеристики программного модуля «Арена» .....	10
2.4	Функциональные характеристики программного модуля «CARMEN-Авто» .....	10
2.5	Функциональные характеристики программного модуля «CARMEN-паркинг» .....	10
2.6	Функциональные характеристики программного модуля «Радар» .....	10
2.7	Функциональные характеристики программного модуля «Детектор транспорта» .....	10
2.8	Функциональные характеристики программного модуля «Внешняя БД номеров» .....	11
2.9	Функциональные характеристики подсистемы сбора информации о транспортных потоках .....	11
2.9.1	Функциональные характеристики программного модуля «Детектор транспортных средств» .....	11
2.9.2	Функциональные характеристики программного модуля «Процессор транспортного потока» .....	12
2.10	Функциональные характеристики программного модуля «Модуль обнаружения транспортных средств» .....	12
<b>3</b>	<b>ОСНОВНЫЕ ПРОГРАММНО-АППАРАТНЫЕ КОМПОНЕНТЫ ПРОГРАММНОГО КОМПЛЕКСА «АВТО-ИНТЕЛЛЕКТ»</b> .....	<b>13</b>
3.1	Программное обеспечение .....	13
3.1.1	Операционная система .....	13
3.1.2	Программные ядра .....	13
3.1.3	Функциональные программные модули .....	13
3.1.4	Внутренняя база данных Сервера .....	13
3.1.5	Внутренняя база данных программного модуля «Авто-Интеллект» .....	14
3.1.6	Программное обеспечение рабочих мест .....	15
3.2	Аппаратное обеспечение .....	15
3.2.1	Электронный ключ аппаратной защиты «Guardant» .....	16
3.2.2	Коммуникационная среда .....	16
<b>4</b>	<b>ТРЕБОВАНИЯ К ПРОГРАММНО-АППАРАТНОЙ ПЛАТФОРМЕ</b> .....	<b>17</b>

4.1	Требования к базовым компьютерам.....	17
4.2	Требования к операционной системе .....	17
4.3	Требования к видеокамерам для программного модуля «Авто-УРАГАН 3.3.5.18» .....	18
4.4	Требования к видеокамерам для программного модуля «Детектор транспорта».....	19
4.5	Требования к видеокамерам для программного модуля «Детектор транспортных средств» .....	20
4.6	Требования к радарам .....	20
<b>5</b>	<b>ТРЕБОВАНИЯ К КВАЛИФИКАЦИИ ПЕРСОНАЛА.....</b>	<b>21</b>
<b>6</b>	<b>УСТАНОВКА КОМПОНЕНТОВ ПРОГРАММНОГО КОМПЛЕКСА «АВТО-ИНТЕЛЛЕКТ» .....</b>	<b>22</b>
6.1	Описание дистрибутива программного комплекса «Авто-Интеллект» .....	22
6.2	Установка оборудования .....	22
6.2.1	Монтаж и установка видеокамер для программного модуля «Авто-УРАГАН 3.3.5.18» .....	22
6.2.1.1	Общие сведения.....	22
6.2.1.2	Размещение видеокамеры на автотрассе .....	23
6.2.1.3	Размещение видеокамеры на охраняемых территориях.....	23
6.2.1.4	Настройка вариообъектива .....	24
6.2.1.5	Настройка ТВ датчика (видеокамеры) .....	24
6.2.2	Монтаж и установка видеокамер для программного модуля «Детектор транспорта» .....	25
6.2.2.1	Общие сведения.....	25
6.2.2.2	Ориентация видеокамеры в пространстве .....	25
6.2.3	Монтаж и установка видеокамер для программного модуля «Детектор транспортных средств» .....	27
6.2.4	Монтаж и установка радаров.....	28
6.3	Установка программного комплекса «Авто-Интеллект» .....	28
6.3.1	Порядок установки программного комплекса «Авто-Интеллект».....	28
6.3.2	Обновление аппаратного ключа защиты программного комплекса «Авто-Интеллект» .....	35
6.4	Восстановление программного комплекса «Авто-Интеллект».....	38
6.5	Обновление программного комплекса «Авто-Интеллект».....	41
6.6	Удаление программного комплекса «Авто-Интеллект» .....	41
<b>7</b>	<b>КОНФИГУРИРОВАНИЕ ПРОГРАММНОГО КОМПЛЕКСА «АВТО-ИНТЕЛЛЕКТ» И НАСТРОЙКА ЕГО КОМПОНЕНТОВ.....</b>	<b>46</b>
7.1	Порядок конфигурирования и настройки программного комплекса «Авто-Интеллект» .....	46
7.2	Настройка Сервера распознавания номеров .....	47
7.2.1	Порядок настройки Сервера распознавания номеров .....	47
7.2.2	Активация программного модуля, используемого для распознавания номеров .....	48
7.2.2.1	Общие сведения.....	48

7.2.2.2	Настройка программного модуля «Арена» .....	49
7.2.2.3	Настройка программного модуля «Авто-УРАГАН 3.3.5.18».....	50
7.2.2.4	Настройка программного модуля «СARMEN-паркинг» .....	51
7.2.3	Выбор видеокамер для работы с Сервером распознавания номеров.....	52
7.2.4	Настройка параметров видеозаписи.....	53
7.2.5	Настройка записи и отображения кадров видеоизображения с транспортным средством .....	54
7.2.6	Настройка цифровой подписи кадра видеоизображения с транспортным средством.....	56
7.2.7	Выбор государства-эмитента регистрационных автомобильных номеров, подлежащих распознаванию модулем «Авто-УРАГАН 3.3.5.18».....	60
7.2.8	Выбор режима распознавания номеров.....	63
7.2.8.1	Общие сведения.....	63
7.2.8.2	Выбор режима распознавания номеров модулем «СARMEN-Авто».....	64
7.2.9	Настройка обработки символьной информации номерного знака транспортного средства .....	65
7.2.10	Настройка совместной работы Сервера распознавания номеров и детектора движения ПК «Интеллект» .....	67
7.2.11	Настройка базы данных.....	68
7.2.12	Настройка совместной работы Сервера распознавания номеров и программного модуля «Радар» . .....	69
7.2.13	Настройка совместной работы Сервера распознавания номеров и программного модуля «Детектор транспорта» .....	70
7.2.14	Указание границ зоны поиска номерного знака .....	72
7.2.15	Выбор направления движения транспорта для распознавания номерных знаков .....	75
7.2.16	Настройка детектора Сервера распознавания номеров .....	76
7.2.17	Настройка обработки кадров.....	78
<b>7.3</b>	<b>Настройка программного модуля «Радар» .....</b>	<b>79</b>
7.3.1	Порядок настройки программного модуля «Радар» .....	79
7.3.2	Настройка подключения устройства «Радар» к Серверу.....	80
7.3.3	Выбор видеокамер для совместной работы программного модуля «Радар» и Сервера распознавания номеров .....	81
7.3.4	Установка значения максимально допустимой скорости движения транспортных средств .....	82
7.3.5	Задание разрешенной скорости движения транспортных средств.....	83
7.3.6	Выбор модели устройства «Радар» .....	84
7.3.7	Выбор параметров установки устройства «Радар» .....	85
7.3.8	Выбор направления движения транспортного средства, относительно устройства «Радар» .....	86
7.3.9	Выбор дистанции для определения скорости движения транспортного средства .....	87
7.3.10	Настройка параметров сброса данных после определения скорости движения транспортного средства .....	88
7.3.11	Настройка вывода данных о скорости движения транспортного средства.....	89
7.3.12	Выбор позиции устройства «Радар» относительно полосы .....	90
7.3.13	Задание угла наклона устройства «Радар» над дорогой.....	91
7.3.14	Указание минимальной скорости движения транспортного средства, определяемого устройством «Радар» .....	92
7.3.15	Задание сведений об устройстве «Радар» для отображения в отчете о распознанном номере .....	93
<b>7.4</b>	<b>Настройка программного модуля «Детектор транспорта».....</b>	<b>94</b>
7.4.1	Порядок настройки программного модуля «Детектор транспорта».....	94
7.4.2	Выбор видеокамеры для работы с программным модулем «Детектор транспорта» .....	95
7.4.3	Настройка временной глубины архива записей в базе данных .....	96
7.4.4	Задание временного диапазона обновления статистики.....	97
7.4.5	Указание параметров разметки дороги .....	98

7.4.6	Импортирование файла, содержащего параметры разметки .....	102
7.4.7	Экспортирование файла, содержащего параметры разметки.....	103
7.4.8	Настройка совместной работы программных модулей «Детектор транспорта» и «Радар» .....	105
7.4.9	Указание параметров образования затора на дороге .....	106
7.4.10	Указание параметров окончания затора на дороге .....	108
7.4.11	Задание названий направлений движения транспорта, отображаемых в диалоговом окне «Трафик монитор» .....	109
7.4.12	Задание предельных значений скорости транспортного средства и загруженности дороги .....	110
7.4.13	Выбор событий для записи в базу данных и генерации оповещений при использовании диалогового окна «Трафик монитор» .....	111
<b>7.5</b>	<b>Подключение и настройка внешней базы данных номеров .....</b>	<b>113</b>
7.5.1	Порядок подключения и настройки внешней базы данных номеров .....	113
7.5.2	Подключение внешней базы данных номеров .....	113
7.5.3	Присвоение названий столбцам таблицы, содержащей номера транспортных средств.....	118
7.5.4	Выбор метода поиска номеров во внешней базе данных номеров .....	120
7.5.5	Задание количества номеров, возвращаемых при поиске во внешней базе данных номеров .....	121
7.5.6	Задание SQL-запроса для поиска во внешней базе данных номеров .....	122
<b>7.6</b>	<b>Настройка подсистемы сбора информации о транспортных потоках .....</b>	<b>124</b>
7.6.1	Порядок настройки подсистемы сбора информации о транспортных потоках .....	125
7.6.2	Настройка модуля «Детектор транспортных средств» .....	125
7.6.2.1	Порядок настройки модуля «Детектор транспортных средств» .....	125
7.6.2.2	Задание параметров детектора транспортных средств .....	125
7.6.2.3	Настройка зоны детектирования .....	127
7.6.2.4	Задание переменных детектирования.....	129
7.6.2.5	Задание сведений о детекторе транспортных средств .....	131
7.6.3	Настройка модуля «Процессор транспортного потока» .....	132
7.6.3.1	Порядок настройки модуля «Процессор транспортного потока» .....	132
7.6.3.2	Настройка взаимодействия модулей «Процессор транспортного потока» и «Детектор транспортных средств» .....	132
7.6.3.3	Выбор режима работы модуля «Процессор транспортного потока» .....	133
7.6.3.4	Задание скорости свободного потока .....	135
7.6.3.5	Настройка классификации транспортных средств по длине .....	135
<b>7.7</b>	<b>Настройка диалогового окна «Трафик монитор» .....</b>	<b>137</b>
7.7.1	Порядок настройки диалогового окна «Трафик монитор» .....	137
7.7.2	Настройка размещения диалогового окна «Трафик монитор» на экране .....	138
7.7.3	Выбор детекторов транспорта для совместной работы с диалоговым окном «Трафик монитор» .....	139
7.7.4	Настройка отображения информации о движении транспортных средств.....	139
7.7.5	Настройка размещения диалогового окна «Окно тревог» на экране .....	140
<b>7.8</b>	<b>Настройка интерфейсного окна «Модуль обнаружения ТС».....</b>	<b>141</b>
7.8.1	Порядок настройки интерфейсного окна «Модуль обнаружения ТС» .....	141
7.8.2	Настройка размещения интерфейсного окна «Модуль обнаружения ТС» на экране .....	142
7.8.2.1	Настройка размещения компонента «Оперативный монитор» .....	142
7.8.2.2	Настройка размещения компонента «Монитор событий» .....	144
7.8.3	Выбор Серверов распознавания номеров .....	145
7.8.4	Выбор внешних баз данных номеров .....	146
7.8.5	Настройка интерфейса окна «Модуль обнаружения ТС».....	147
7.8.6	Настройка звукового оповещения при регистрации тревожных событий.....	149
7.8.7	Выбор объекта «Монитор» для воспроизведения видеoarхива.....	151

<b>8</b>	<b>ПРИЛОЖЕНИЕ 1. ОПИСАНИЕ ИНТЕРФЕЙСОВ.....</b>	<b>153</b>
8.1	Панель настройки объекта «Сервер распознавания номеров».....	153
8.2	Панель настройки объекта «Сервер работы с радарными» .....	160
8.3	Панель настройки объекта «Детектор транспорта» .....	164
8.4	Панель настройки объекта «Внешняя БД номеров» .....	167
8.5	Панель настройки объекта «Детектор транспортных средств» .....	169
8.6	Панель настройки объекта «Процессор ТП» .....	173
8.7	Панель настройки объекта «Трафик монитор» .....	176
8.8	Панель настройки объекта «Модуль обнаружения ТС» .....	181
<b>9</b>	<b>ПРИЛОЖЕНИЕ 2. ПРИМЕРЫ ЧАСТО ИСПОЛЬЗУЕМЫХ СКРИПТОВ .....</b>	<b>188</b>
9.1	Общие сведения о скриптах .....	188
9.2	Скрипты, используемые в ПК «Авто-Интеллект».....	188
<b>10</b>	<b>ПРИЛОЖЕНИЕ 3. ПРОЦЕДУРЫ ДЛЯ ВЗАИМОДЕЙСТВИЯ БД «АВТО-ИНТЕЛЛЕКТ» С ПО ДЛЯ ВЫПИСКИ ШТРАФОВ .....</b>	<b>189</b>
<b>11</b>	<b>ПРИЛОЖЕНИЕ 4. РЕПЛИКАЦИЯ БАЗ ДАННЫХ СРЕДСТВАМИ MS SQL SERVER.....</b>	<b>191</b>
11.1	Вводные сведения.....	191
11.2	Настройка репликации.....	192
11.2.1	Особенности настройки репликации .....	192
11.2.2	Настройка издателя .....	192
11.2.3	Настройка подписчика .....	193
11.3	Пример настройки репликации базы данных «Traffic» .....	194
11.3.1	Настройка репликации на публикующем сервере .....	194
11.3.2	Настройка репликации на сервере-подписчике .....	203
<b>12</b>	<b>ПРИЛОЖЕНИЕ 5. НАСТРОЙКА ВНЕШНЕЙ БАЗЫ ДАННЫХ НОМЕРОВ ТРАНСПОРТНЫХ СРЕДСТВ.....</b>	<b>214</b>

# 1 Введение

## 1.1 Назначение и структура Руководства

Документ «Программный комплекс «Авто-Интеллект» Руководство Администратора» является справочно-информационным пособием и предназначен для системных администраторов, специалистов по установке и настройке, пользователей с правами администрирования на основе программного комплекса «Авто-Интеллект».

В данном Руководстве представлены следующие материалы:

1. общее описание программного комплекса «Авто-Интеллект»;
2. основные программно-аппаратные компоненты системы «Авто-Интеллект»;
3. требования к аппаратно-программной платформе;
4. требования к квалификации персонала;
5. установка компонентов системы «Авто-Интеллект»;
6. конфигурирование программного комплекса «Авто-Интеллект» и настройка его компонентов;
7. приложение 1. Описание интерфейсов;
8. приложение 2. Примеры часто используемых скриптов;
9. приложение 3. Процедуры для взаимодействия БД «Авто-Интеллект» с ПО для выписки штрафов;
10. приложение 4. Репликация баз данных средствами MS SQL Server;
11. приложение 5. Настройка внешней базы данных номеров транспортных средств.

## 1.2 Назначение программного комплекса «Авто-Интеллект»

Программный комплекс «Авто-Интеллект» предназначен для автоматизированного контроля транспортного потока и обладает следующими функциональными возможностями:

1. распознавание государственного номера транспортного средства;
2. поиск соответствия между определенным государственным номером и имеющимися номерами в БД, подключенной к программному комплексу «Авто-Интеллект»;
3. определение скорости движения транспортных средств;
4. определение параметров движения транспортного потока в целом и определения характеристик движения каждого транспортного в частности;
5. централизованная регистрация и обработка событий, генерация оповещений и управляющих воздействий в соответствии с гибко настраиваемыми алгоритмами;
6. формирование фото и видеоархива;
7. возможности масштабирования программного комплекса.

## 1.3 Рекомендации по использованию программного комплекса «Авто-Интеллект»

Программный комплекс «Авто-Интеллект» устанавливается в виде расширения к программному комплексу «Интеллект».

Для корректной работы с программным комплексом «Авто-Интеллект» рекомендуется выполнять следующие требования:

1. четко выполнять предписания должностных инструкций;

2. использовать Программу только по прямому назначению;
3. не использовать на базовых компьютерах с установленной Программой стороннее программное обеспечение, не являющееся компонентами Программы.



## 2 Общее описание программного комплекса «Авто-Интеллект»

### 2.1 Структура программного комплекса «Авто-Интеллект»

Структура программного комплекса «Авто-Интеллект» включает в себя базовую версию программного комплекса «Интеллект», а так же дополнительные программные модули, в том числе модули сторонних производителей, которые непосредственно выполняют функции определения параметров транспортных средств и регистрации событий, с ними связанных. Программный комплекс «Авто-Интеллект» поддерживает работу со следующими программными модулями:

1. Авто-УРАГАН 3.3.5.18;
2. Арена;
3. CARMEN-Авто;
4. CARMEN-паркинг;
5. Радар;
6. Детектор Транспорта;
7. Внешняя БД номеров;
8. Детектор транспортных средств (в составе подсистемы сбора информации о транспортных потоках);
9. Процессор транспортного потока (в составе подсистемы сбора информации о транспортных потоках);
10. Модуль обнаружения транспортных потоков.

### 2.2 Функциональные характеристики программного модуля «Авто-УРАГАН 3.3.5.18»

Программный модуль «Авто-УРАГАН 3.3.5.18» предназначен для реализации следующих функций:

1. распознавание номерных знаков транспортных средств;
2. запись распознанного номера в базу данных распознавателя номеров;
3. определение и протоколирование в базу данных номеров скорости движения распознанного транспортного средства (при подключении модуля <Радар>);
4. определение и протоколирование в базу данных номеров класса движущегося распознанного транспортного средства (при подключении модуля <Детектор транспорта>);
5. проверка распознанных номерных знаков транспортных средств по подключенным базам данных розыска;
6. возможность работы с многополосной дорогой (распознавание до 16 номерных знаков транспортных средств в одном кадре);
7. распознавание расширенного списка типов номерных знаков транспортных средств: все типы российских знаков, все страны СНГ и Балтии, страны Европы, Латинской Америки и США. Проработаны основные типы однострочных номеров разных стран, для каждой, как общегражданские, так и специализированные (дипломатические, транзитные, военные и т.п.);
8. фильтрации номерных знаков транспортных средств по размерам их символов;
9. возможность изменение уровня качества распознавания номерных знаков транспортных средств;
10. запись кадров распознанных номеров для отладки в форматы bmp, jpeg и avi;
11. расчет полос захвата по области ограничения распознавания;
12. использование для работы библиотеки IPP 6.1;

13. ограничение работы с разными типовыми размерами номерных знаков транспортных средств и шаблонным распознаванием при отсутствии нового ключа лицензирования.

### **2.3 Функциональные характеристики программного модуля «Арена»**

Программный модуль «Арена» предназначен для реализации следующих функций:

1. распознавание номерных знаков транспортных средств;
2. запись распознанного номера в базу данных распознавателя номеров;
3. определение и протоколирование в базу данных номеров скорости движения распознанного транспортного средства;
4. определение и протоколирование в базу данных номеров класса движущегося распознанного транспортного средства.

### **2.4 Функциональные характеристики программного модуля «CARMEN-Авто»**

Программный модуль «CARMEN-Авто» предназначен для реализации следующих функций:

1. распознавание номерных знаков транспортных средств;
2. запись распознанного номера в базу данных распознавателя номеров;
3. определение и протоколирование в базу данных номеров скорости движения распознанного транспортного средства (при подключении модуля «Радар»);
4. определение и протоколирование в базу данных номеров класса движущегося распознанного транспортного средства (при подключении модуля «Детектор транспорта»).

### **2.5 Функциональные характеристики программного модуля «CARMEN-паркинг»**

Программный модуль «CARMEN-паркинг» предназначен для реализации следующих функций:

1. распознавание номерных знаков транспортных средств;
2. запись распознанного номера в базу данных распознавателя номеров.

### **2.6 Функциональные характеристики программного модуля «Радар»**

Программный модуль «Радар» обеспечивает реализацию следующих функций:

1. регистрация аппаратных устройств типа «Радар»;
2. определение скорости движения транспортного средства посредством подключаемого устройства «Радар».

### **2.7 Функциональные характеристики программного модуля «Детектор транспорта»**

Программный модуль «Детектор транспорта» предназначен для определения общих характеристик транспортного потока в целом и каждого транспортного средства в частности.

Программный модуль «Детектор транспорта» обеспечивает реализацию следующих функций:

1. определение общего количества транспортных средств, проследовавших по полосам автодороги;
2. фиксация даты и времени регистрации транспортного средства;
3. определение класса транспортного средства;

4. вычисление суммарного количества транспортных средств по каждому типу;
5. определение скорости транспортного средства (посредством алгоритма обработки видеоизображения);
6. определение скорости движения транспортных средств, двигающихся по установленной полосе;
7. определение средней скорости движения транспортного потока;
8. определение средней скорости движения транспортных средств по следующим классам:
  - 8.1. мотоцикл;
  - 8.2. легковой автомобиль;
  - 8.3. грузовой автомобиль менее 12 метров;
  - 8.4. грузовой автомобиль более 12 метров;
  - 8.5. автобус.
9. определение дистанции между транспортными средствами (до 255 метров);
10. определение загруженности дороги;
11. регистрация нарушений некоторых правил дорожного движения:
  - 11.1. превышение максимально допустимой скорости движения;
  - 11.2. выезд на полосу встречного движения;
  - 11.3. нарушение правил остановки транспортных средств;
  - 11.4. движение задним ходом;
  - 11.5. проезд транспортных средств запрещенного типа.
12. детектирование образования затора на проезжей части автодороги.

## **2.8 Функциональные характеристики программного модуля «Внешняя БД номеров»**

Программный модуль «Внешняя БД номеров» предназначен для сравнения распознанного номера и номера во внешней БД номеров.

## **2.9 Функциональные характеристики подсистемы сбора информации о транспортных потоках**

Подсистема сбора информации о транспортных потоках предназначена для выполнения следующих функций:

1. определение параметров транспортных средств, попадающих в поле зрения видеокамеры;
2. сбор информации по транспортному потоку в целом на основании статистического анализа параметров транспортных средств;
3. запись информации по транспортному потоку в базу данных.

Для реализации функций подсистемы сбора информации необходимо взаимодействие следующих программных модулей:

1. Детектор транспортных средств;
2. Процессор транспортного потока.

### **2.9.1 Функциональные характеристики программного модуля «Детектор транспортных средств»**

Программный модуль «Детектор транспортных средств» является компонентом подсистемы сбора информации о транспортных потоках программного комплекса «Авто-Интеллект».

Модуль предназначен для выполнения следующих функций:

1. регистрация событий въезда и выезда транспортного средства из зоны детектирования;
2. определение скорости транспортного средства;
3. определение класса транспортного средства;
4. передача данных по транспортному средству программному модулю «Процессор транспортного потока» для обработки и записи в базу данных.

### **2.9.2 Функциональные характеристики программного модуля «Процессор транспортного потока»**

Программный модуль «Процессор транспортного потока» является компонентом подсистемы сбора информации о транспортных потоках программного комплекса «Авто-Интеллект».

Модуль предназначен для выполнения следующих функций:

1. статистический анализ данных по транспортным средствам, полученных от программного модуля «Детектор транспортных средств», для оценки транспортного потока в целом;
2. запись данных по транспортному потоку в базу данных.

### **2.10 Функциональные характеристики программного модуля «Модуль обнаружения транспортных средств»**

Программный модуль «Модуль обнаружения транспортных средств» предназначен для обнаружения транспортных средств, находящихся в розыске или двигающихся с превышением скорости. Обнаружение производится в реальном времени.

*Примечание. Модуль представлен интерфейсным объектом «Модуль обнаружения ТС» (см. раздел «Настройка интерфейсного окна «Модуль обнаружения ТС»).*

«Модуль обнаружения транспортных средств» выполняет следующие функции:

1. отображение номеров транспортных средств, попадающих в поле зрения распознавателей;
2. отображение скорости транспортных средств (при использовании модулей «Авто-УРАГАН 3.3.5.18» и «СARMEN-Авто» требует подключения модуля «Радар»);
3. регистрация превышения скорости транспортного средства с настраиваемым звуковым оповещением оператора;
4. регистрация обнаружения номера транспортного средства во внешней базе данных номеров (например, в базе розыска) с настраиваемым звуковым оповещением оператора;
5. обработка тревожных событий;
6. поиск событий в базах данных распознавателей ПК «Авто-Интеллект».

## **3 Основные программно-аппаратные компоненты программного комплекса «Авто-Интеллект»**

### **3.1 Программное обеспечение**

#### **3.1.1 Операционная система**

Программа «Авто-Интеллект» работает под управлением операционных систем семейства Microsoft Windows (см. раздел «Требования к операционной системе»).

#### **3.1.2 Программные ядра**

Программное обеспечение «Авто-Интеллект» используется в следующих реализациях (вариантах инсталляции):

1. На базе полнофункционального программного ядра "Интеллект" (данной реализации соответствует исполняемый программный модуль intellect.exe). Полнофункциональное программное ядро обеспечивает функционирование Сервера и Клиента.
2. С использованием программного ядра с минимизированным функционалом, обеспечивающим функционал Клиента (данной реализации соответствует исполняемый программный модуль slave.exe).

Программное обеспечение Клиента не предусматривает выполнение функций администрирования системы (создания, удаления, настройки объектов в системе, регистрация пользователей, администрирование их прав и полномочий), а также ведения локальной базы данных (при работе с Клиентом используется удаленная база данных, управляемая с ядром intellect.exe и принадлежащая Серверу или Клиенту).

Центральной программной компонентой системы является полнофункциональное программное ядро – исполняемый модуль intellect.exe. С ядром системы взаимодействуют функциональные программные модули, являющиеся программной основой функциональных подсистем.

Интеграция распределенной цифровой системы видеонаблюдения обеспечивается посредством информационного обмена между программными ядрами.

#### **3.1.3 Функциональные программные модули**

Функциональные программные модули осуществляют непосредственное взаимодействие с аппаратными средствами, а также служат источником информации о состоянии подконтрольных объектов. Программное ядро системы обрабатывает информацию, поступающую от различных программных модулей, и обеспечивает их интеграцию.

Перечень доступных к использованию функциональных программных модулей зависит от конфигурации поставки системы. Исполнительные файлы, соответствующие функциональным подсистемам, запускаются ядром автоматически по мере конфигурирования системы.

Например, в том случае, если создается объект «Видеокамера», автоматически запускается исполнитель видеоподсистемы (исполнительный файл video.run) непосредственно после подтверждения ввода соответствующих настроек.

#### **3.1.4 Внутренняя база данных Сервера**

Внутренняя база данных Сервера содержит следующую информацию:

1. информацию о настройках системы (о созданных в системе объектах, их свойствах, пользователях и полномочиях, другую дополнительную информацию);
2. информацию о зарегистрированных в системе событиях за заданный при настройке системы промежуток времени (протоколы событий).

Внутренняя база данных Сервера ведется в формате MS SQL. Список версий MS SQL Server, поддерживаемых в ПК «Авто-Интеллект» (Таб. 3.1-1).

**Таб. 3.1-1. Список версий MS SQL Server**

Версия MS SQL Server	Поддерживаемая редакция
MS SQL Server 2005 - см. <a href="http://www.microsoft.com">http://www.microsoft.com</a>	Express Edition
	Workgroup Edition
	Standard Edition
	Enterprise Edition

**Внимание!** В программном комплексе «Авто-Интеллект» СУБД MS SQL Server 2000 и MS SQL Server 2008 не поддерживаются. При использовании данных СУБД техническая поддержка не предоставляется.

*Примечание.* СУБД MS SQL Server 2000 не поддерживается, начиная с версии ПК «Авто-Интеллект» 4.7.6. Работы по тестированию ПК «Авто-Интеллект» на совместимость с СУБД MS SQL Server 2008 не проводились.

По умолчанию с ПК «Интеллект (базовый)» устанавливается бесплатная версия MS SQL Express. Для получения сведений о технических характеристиках и ограничениях бесплатной версии см. сайт производителя <http://www.microsoft.com>.

Информация об объектах и параметрах настройки цифровой системы видеонаблюдения, протоколы событий могут автоматически реплицироваться из базы данных Сервера на все базы данных прочих Серверов системы. Связь между полнофункциональными программными ядрами «Интеллект» осуществляется посредством коммуникационной среды TCP/IP (в случае, если информационный обмен предусмотрен между определенными при конфигурировании системы программными ядрами).

Информация об объектах системы и их настройках изначально сохраняется в базе данных того Сервера, к которому принадлежат данные объекты. Репликация автоматически осуществляется при каждом изменении данных, запуске ядра или восстановлении связи.

Репликация используется для создания единого событийного пространства в распределенной цифровой системе видеонаблюдения.

Процесс репликации скрыт для пользователя.

### **3.1.5 Внутренняя база данных программного модуля «Авто-Интеллект»**

Внутренняя база данных программного модуля «Авто-Интеллект» содержит следующую информацию:

1. информацию о зарегистрированных объектах (параметры);

2. информацию о зарегистрированных событиях за заданный при настройке системы промежуток времени (протоколы событий).

Внутренняя база данных программного модуля «Авто-Интеллект» ведется в формате MS SQL. Используется бесплатная версия MS SQL Express, имеющая ряд ограничений:

1. один поддерживаемый процессор (но может быть установлен на любой Сервер);
2. 1 Гб оперативной памяти;
3. 4 Гб максимальный размер базы данных.

При достижении базой данных MS SQL Express размера 4 Гб происходит замена самых старых записей на новые. Таким образом, запись ведется по кольцевому принципу.

Для получения более подробных сведений о технических характеристиках и ограничениях бесплатной версии обращайтесь к производителю (см. сайт <http://www.microsoft.com>).

*Примечание. Для работоспособности программного комплекса «Авто-Интеллект» требуется постоянное подключение к MS SQL Server (см. документ «Программный комплекс «Интеллект». Руководство Администратора»).*

Для снятия ограничений по работе с бесплатной версией Microsoft SQL Server 2005 Express Edition возможно использование коммерческой версии Microsoft SQL Server. С программным комплексом «Интеллект» прошел тестирования Microsoft SQL Server 2005.

С редакциями Microsoft SQL Server 2005 можно ознакомиться на сайте производителя <http://www.microsoft.com/sqlserver/2005/en/us/compare-features.aspx>.

### **3.1.6 Программное обеспечение рабочих мест**

Цифровая система видеонаблюдения, создаваемая на базе программного модуля «Авто-Интеллект», может иметь в своем составе рабочие станции, созданные на базе программного комплекса «Интеллект», следующих типов:

1. Клиент.
2. Сервер.

Для функционирования программного модуля «Авто-Интеллект» на рабочих станциях любого типа необходимо установить на базовый компьютер программное обеспечение – исполняемый модуль AutoIntellect v.4.8.0.msi.

Для активации возможности удаленной работы с программным модулем «Авто-Интеллект» на базовый компьютер должен быть установлен дополнительно электронный ключ аппаратной защиты «Guardant», поставляемый в комплекте с программным обеспечением «Авто-Интеллект». При отсутствии установленного электронного ключа аппаратной защиты Клиента программный модуль «Авто-Интеллект» может использоваться исключительно в качестве демо-версии.

## **3.2 Аппаратное обеспечение**

В качестве основных аппаратно-программных компонент для построения распределенной системы видеонаблюдения на базе программного комплекса "Авто-Интеллект", в частности, могут быть использованы:

1. Клиент на базе персональных компьютеров PC (IBM PC-based);

2. Сервер на базе персональных компьютеров PC (IBM PC-based) с установленным специализированным оборудованием (платами аудио и видеоввода, USB – устройствами аудиоввода), дополнительно реализующие функции Клиента;
3. Сетевые видеоконцентраторы («WaveHub», Линукс-хаб и др.);
4. Сетевые видеосерверы («Matrix» и др.);
5. Аналоговые и IP-видеокамеры;
6. Радары;
7. Коммуникационная среда TCP/IP.

### **3.2.1 Электронный ключ аппаратной защиты «Guardant»**

Программный комплекс «Авто-Интеллект» имеет систему защиты. Для того чтобы установить программный комплекс «Авто-Интеллект» на базовый компьютер, необходимо наличие электронного ключа программного комплекса «Авто-Интеллект» - «Guardant».

*Примечание. Программный модуль «Авто-УРАГАН 3.3.5.18» работает только с новой версией электронного ключа аппаратной защиты «Guardant».*

### **3.2.2 Коммуникационная среда**

Коммуникационные средства программного комплекса "Авто-Интеллект" позволяют создавать системы автоматизированного контроля обстановки на протяженных и многоплановых объектах. Компоненты системы автоматически взаимодействуют между собой, образуя единую систему безопасности на этих объектах.

Обмен данными и связь между компонентами системы осуществляется с использованием локальных компьютерных сетей (LAN), сети Интернет (WAN), телефонных линий (Dial-Up), выделенных каналов связи при использовании телекоммуникационного транспортного протокола TCP/IP.



## 4 Требования к программно-аппаратной платформе

### 4.1 Требования к базовым компьютерам

Программный комплекс «Авто-Интеллект» разработан для использования на базе персонального компьютера, соответствующего стандарту IBM PC.

Для работы с программным комплексом «Авто-Интеллект» рекомендуется использовать персональный компьютер на базе процессора CPU Intel Core 2 Duo 3.0 ГГц с объемом оперативной памяти от 512 Мбайт.

### 4.2 Требования к операционной системе

Программный комплекс «Авто-Интеллект» совместим с 32-битными лицензионными версиями операционной системы Microsoft Windows (Таб. 4.2-1). Файловая система – NTFS.

Таб. 4.2-1. Требования к операционной системе

Версия Windows	Поддерживаемая редакция	Примечание	
Windows XP SP3	Windows XP Home Edition	Присутствуют ограничения, накладываемые редакцией ОС (1 физический процессор, 5 подключений по SMB) – см. <a href="http://www.microsoft.com">http://www.microsoft.com</a>	
	Windows XP Professional	Редакция ОС, позволяющая использовать все реализованные функции продукта.	
	Windows XP Tablet PC Edition	Редакция ОС, позволяющая использовать все реализованные функции продукта.	
	Windows XP Media Center Edition	Редакция ОС, позволяющая использовать все реализованные функции продукта.	
Windows Server 2003 R2 SP2	Standard Edition	Редакция ОС, позволяющая использовать все реализованные функции продукта.	
	Enterprise Edition	Редакция ОС, позволяющая использовать все реализованные функции продукта.	
	Datacenter Edition	Редакция ОС, позволяющая использовать все реализованные функции продукта.	
	Web Edition	Присутствуют ограничения, накладываемые редакцией ОС (2 ГБ оперативной памяти, 2 физических процессора) – см. <a href="http://www.microsoft.com">http://www.microsoft.com</a>	
Windows Vista SP2	Home Basic	Присутствуют ограничения, накладываемые редакцией ОС (1 физический процессор, 5 подключений по SMB) – см. <a href="http://www.microsoft.com">http://www.microsoft.com</a>	
	Home Premium	Присутствуют ограничения, накладываемые редакцией ОС (1 физический процессор) – см. <a href="http://www.microsoft.com">http://www.microsoft.com</a>	
	Business	Редакция ОС, позволяющая использовать все реализованные функции продукта.	
	Enterprise	Редакция ОС, позволяющая использовать все реализованные функции продукта.	
	Ultimate	Редакция ОС, позволяющая использовать все реализованные функции продукта.	
Windows Server 2008 SP2	Enterprise	Редакция ОС, позволяющая использовать все реализованные функции продукта.	Поддерживается вид установки Full Installation. Вид установки Server Core Installation не поддерживается
	Datacenter	Редакция ОС, позволяющая использовать все реализованные функции продукта.	
	Standard	Редакция ОС, позволяющая использовать все реализованные функции продукта.	

Версия Windows	Поддерживаемая редакция	Примечание	
	Web	Редакция ОС, позволяющая использовать все реализованные функции продукта.	
	НРС	Редакция ОС, позволяющая использовать все реализованные функции продукта.	

### 4.3 Требования к видеокамерам для программного модуля «Авто-УРАГАН 3.3.5.18»

Для обеспечения распознавания государственных автомобильных номеров при помощи программного комплекса «Авто-Интеллект» необходимо обеспечить выполнение требований к видеокамерам (Таб. 4.3-1).

Таб. 4.3-1. Требования к видеокамерам для программного модуля «Авто-УРАГАН 3.3.5.18»

№ п/п	Характеристика	Диапазон значений	Примечание
1	Тип камеры	CCTV	Так же могут быть использованы цифровые видеокамеры высокого разрешения. Тестирование с IP камерами не проводилось
2	Разрешение камеры наблюдения	От 520 ТВ линий по горизонтали.	Используются CCTV камеры высокого разрешения. Только в этом случае гарантируется заявленный в характеристиках системы процент правильного распознавания.
3	Освещенность в зоне контроля	Не менее 50 люкс - для ТВ камер с чувствительностью ПЗС матрицы 0,05 люкс; Не менее 20 люкс - для ТВ камер с чувствительностью ПЗС матрицы 0,0002 люкс; 0 люкс – для ТВ камер с ИК подсветкой.	В темное время суток 50 люкс обеспечивается стандартными средствами освещения автомобильных трасс в полном соответствии с нормами СНиП.
4	Автоматическая регулировка усиления	Низкое (LOW), среднее (MIDDLE) в зависимости от конкретной камеры.	Данная функция должна быть активирована. К сожалению, чаще всего невозможно организовать хорошее освещение зоны контроля, поэтому при отключенном АРУ изображение слишком темное. Включение АРУ приводит к усилению всего видеосигнала вместе с шумами от матрицы. Значение подбирается конкретно для каждой видеокамеры.
5	Автодиафрагма и автоэлектронный затвор	- не более 1/500с – для движения со скоростью до 40Км/ч; - не более 1/1000 – для быстрого движения (свыше 40 Км/ч).	Изображение должно быть четким. Четкость достигается условиями съемки кадров при фиксированной выдержке электронного затвора объектива. Установка электронного затвора в фиксированное состояние - это самый важный параметр. При большой выдержке, т.е. при низкой скорости электронного затвора (1/100, 1/50 сек.), происходит смазывание изображения движущихся объектов. Особенно сильно это сказывается на мелких объектах – символах в автомобильных номерах. В этом случае при просмотре,

№ п/п	Характеристика	Диапазон значений	Примечание
			<p>видеоизображение с камеры может казаться хорошим, но если просматривать статичные кадры, становится четко видно, что изображение оказывается смазанным, номера плохо видны или не видны совсем. Если видеокамеру принудительно не заставить работать с высокой скоростью затвора, то в условиях плохой освещенности она автоматически поставит большую выдержку (1/50 сек.) и распознавание прекратится. Только при ярком свете, возможно, что видеокамера с теми же настройками будет распознавать (видеокамера сама при ярком свете выставит высокую скорость затвора).</p> <p>При угле наклона видеокамеры более 10 градусов по отношению к перпендикуляру от плоскости номерного знака рекомендуется уменьшать значение скорости электронного затвора вдвое.</p>
6	Цветность камеры	Черно-белое отображение	<p>Для распознавания даже разноцветных номеров цветная видеокамера не требуется. Черно-белые видеокамеры рекомендуется использовать из-за большей по сравнению с цветными видеокамерами разрешающей способности и чувствительности.</p> <p>Применение цветных ТВ видеокамер также возможно в случае, если существует потребность в сохранении цветных изображений. При использовании цветных видеокамер видеонаблюдения необходимо быть уверенным, что удастся обеспечить достаточное освещение в темное время суток.</p>

Необходимо, чтобы при работе видеокамер были отключены следующие функции:

1. Режим накопления видеоинформации/ ночной режим;
2. Функция автоматической (постоянной) подстройки резкости изображения;
3. Детекторы движения;
4. Любая информация от видеокамеры (ее имя, дата, время ...) выводимая на видеоизображение.

#### 4.4 Требования к видеокамерам для программного модуля «Детектор транспорта»

Для обеспечения распознавания государственных автомобильных номеров при помощи программного комплекса «Авто-Интеллект» необходимо обеспечить выполнение требований к видеокамерам (Таб. 4.4-1).

Таб. 4.4-1. Требования к видеокерам для программного модуля «Детектор транспорта»

№ п/п	Характеристика	Диапазон значений	Примечание
1	Тип камеры	Аналоговая цветная камера стандарта PAL или аналоговая монохромная камера стандарта CCIR	Допускается использование IP камер, при условии, что темп обновления кадров составляет 25 fps, а ширина потока (bitrate) – не менее 4 Мбит/с.
2	Разрешение камеры наблюдения	Разрешение 480 ТВ линий или выше	
3	Освещенность в зоне контроля	Минимальная освещенность 0.02 Лк или выше	
4	Соотношение сигнал/шум	50 дБ или выше	
5	Автоматическая диафрагма и автоэлектронный затвор	1/100	
6	Фокусное расстояние	4-8 мм для матрицы 1/3" Возможно использование вариофокального объектива с автодиафрагмой	

Рекомендуется использовать разрешение кадра после оцифровки не менее 352 x 288 (CIF).

#### 4.5 Требования к видеокерам для программного модуля «Детектор транспортных средств»

Угол объектива видеокера для программного модуля «Детектор транспортных средств» должен составлять порядка 60°. Данный выбор определяется следующими факторами:

1. отсутствуют геометрические искажения видеоизображения, характерные для объективов с углом, в значительной степени превышающим 60°;
2. в отличие от длиннофокусных объективов, объектив с углом 60° может охватить несколько полос дороги.

#### 4.6 Требования к радарам

С программным комплексом «Авто-Интеллект» совместимы следующие модели радаров:

1. Искра ДА/210;
2. Рапира.

## **5 Требования к квалификации персонала**

Администратор цифровой системы видеонаблюдения, созданной на основе программного комплекса «Интеллект», должен иметь следующую квалификацию:

1. Администратор локальной сети Windows 2000/XP.
2. Специалист по продуктам компании «Ай-Ти-Ви групп». Для получения указанной квалификации необходимо пройти подготовку на авторизованных курсах по программным продуктам компании «Ай-Ти-Ви групп» в учебном центре компании.

## 6 Установка компонентов программного комплекса «Авто-Интеллект»

### 6.1 Описание дистрибутива программного комплекса «Авто-Интеллект»

Программный комплекс «Авто-Интеллект» поставляется в виде программного инсталляционного пакета (дистрибутива) на компакт-диске (Рис. 6.1-1).



Рис. 6.1-1. Установочный компакт-диск программного комплекса «Авто-Интеллект»

Дистрибутив содержит следующие необходимые программные компоненты для установки программного комплекса «Авто-Интеллект» на базовый компьютер:

1. setup.exe – файл запуска процесса инсталляции системы «Авто-Интеллект»;
2. setup.iss – файл содержит информацию, необходимую для установочного файла, запущенного в скрытом режиме.

### 6.2 Установка оборудования

Цифровая система видеонаблюдения, созданная на базе программного комплекса «Авто-Интеллект», включает в себя комплект оборудования, соответствующий функционалу поставки программного комплекса «Авто-Интеллект». В данном разделе представлен порядок настройки основных аппаратных компонент цифровой системы видеонаблюдения.

#### 6.2.1 Монтаж и установка видеокамер для программного модуля «Авто-УРАГАН 3.3.5.18»

##### 6.2.1.1 Общие сведения

Заявленное качество распознавания гарантируется при углах не более 20 градусов по вертикали и горизонтали между осью ТВ видеокамеры и перпендикуляром от плоскости номерного знака. При превышении допустимых углов (до 45 градусов) распознавание будет происходить, но с меньшей вероятностью.

В Таб. 6.2-1 приведены основные параметры, необходимые при расчете монтажных работ по установке видеокамеры.

Таб. 6.2-1. Параметры, необходимые при расчете монтажных работ по установке видеокамеры

Наименование параметра	Максимально допустимое значение	Рекомендуемое (оптимальное) значение
Высота расположения видеокамеры	20 метров	6 метров
Наклон видеокамеры по вертикали	30°	18°
Наклон видеокамеры по горизонтали	20°	5-10°
Допустимый крен номерной пластины автомобиля по отношению к плоскости дорожного полотна	10°	10°

Ширина зоны одной CCTV видеокамеры:

3м – фронтальное размещение видеокамеры;

3,2-3,7м - боковое отклонение видеокамеры от вектора движения до 10-20°.

Ширина зоны контроля одной цифровой видеокамеры с разрешением 1 Мрiх:

6,5м - фронтальное размещение видеокамеры.

Ширина зоны контроля одной цифровой видеокамеры с разрешением 3 Мрiх:

11м - фронтальное размещение видеокамеры.

#### **6.2.1.2 Размещение видеокамеры на автотрассе**

Стандартное размещение ТВ датчика (видеокамеры) на автотрассе – на высоте 6 метров над краем контролируемой полосы. При этом центр зоны контроля на расстоянии 20 метров от места установки видеокамер. В этом случае обеспечивается угол 18 градусов наклона.

Видеокамеры рекомендуется размещать не над центром полосы контроля, а над ее краем. В этом случае, при ширине зоны контроля 3 м, горизонтальный угол отклонения составит около 4 градусов (Рис. 6.2-1).



Рис. 6.2-1. Установка видеокамеры на автотрассе

#### **6.2.1.3 Размещение видеокамеры на охраняемых территориях**

Стандартное размещение ТВ датчика (видеокамеры) для контроля въездов-выездов на охраняемые территории – на высоте 3 метров над краем полосы. При этом центр зоны контроля на расстоянии 11 метров по центру полосы движения (Рис. 6.2-2).

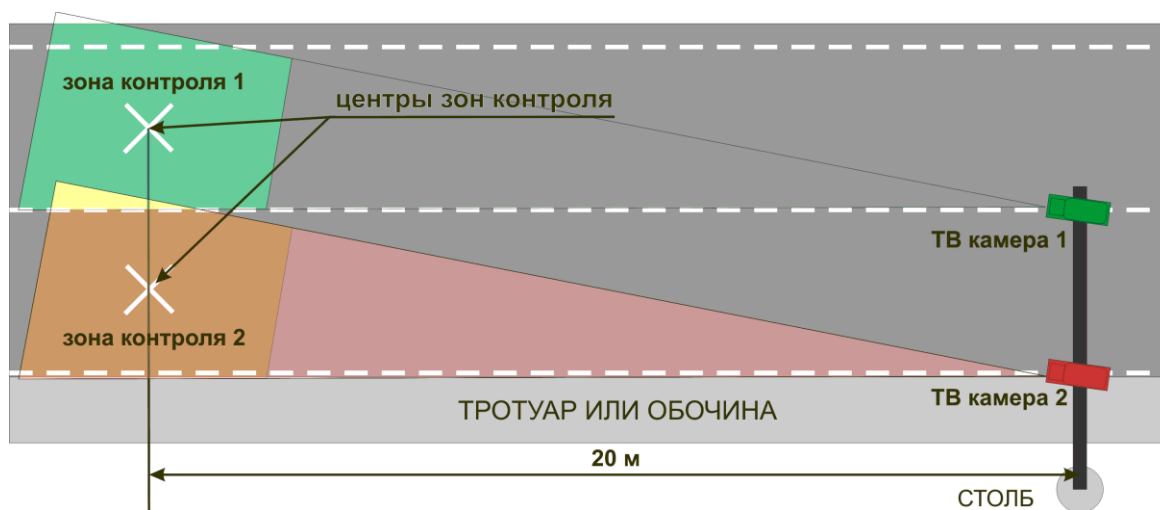

Рис. 6.2-2. Установка видеокамеры на охраняемых территориях

#### 6.2.1.4 Настройка вариообъектива

После монтажа видеокамеры необходимо настроить вариообъектив на работу на заданное расстояние.

Настройка устройства без помощи программы «Ураган» выполняется в следующей последовательности:

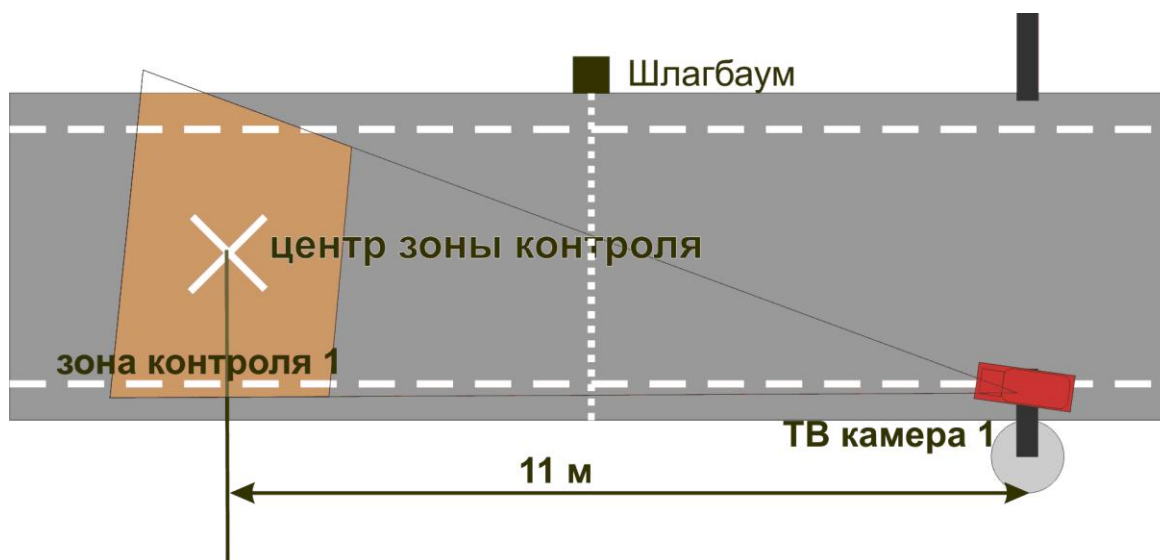
1. настроить видеокамеру на ту зону дороги, где необходимо считывать номера;
2. расположить номерной знак в центре выбранной зоны. Плоскость номерного знака должна быть перпендикулярна оптической оси ТВ видеокамеры;
3. увеличивая/уменьшая с помощью объектива видеоизображение, необходимо добиться, чтобы номерной знак занимал 1/5 часть кадра и был расположен по центру;
4. зафиксировать положение;
5. настроить резкость видеоизображения.

#### 6.2.1.5 Настройка ТВ датчика (видеокамеры)

Настройку ТВ датчика (видеокамеры) необходимо выполнять в следующей последовательности:

1. Установить требуемую скорость электронного затвора.

*Примечание. В большинстве случаев достаточно 1/1000с.*

2. Настроить видеосигнал на максимальную резкость и динамический диапазон, если у видеокамеры есть настройка уровня видеосигнала Level. Для этого требуется выполнить следующие действия:
  - 2.1. направить видеокамеру на очень яркий объект таким образом, чтобы в ее объектив попадало как можно больше света (но не на солнце). Уменьшать значение Level до тех пор, пока изображение не исчезнет - диафрагма объектива закроется, картинка станет черной.
  - 2.2. плавно увеличивать значение Level до тех пор, пока изображение не появится.
  - 2.3. прикрыть объектив видеокамеры на 5 секунд каким-либо предметом, не пропускающим свет (например, ладонью). Затем открыть объектив.



- 2.4. убедиться, что при открытии объектива появляется изображение. Если изображение не появилось необходимо увеличить значение Level и повторить проверку.
3. Настроить видеокамеру на резкость. Настройка на резкость производится в условиях плохого освещения, когда изображение еще видно (шум матрицы еще ниже уровня видеосигнала). Обычно такая ситуация воспроизводится когда в зоне видеокамеры освещение 10 – 100 люкс. Для имитации плохого освещения имеется возможность использовать темный фильтр.

## **6.2.2 Монтаж и установка видеокамер для программного модуля «Детектор транспорта»**

### **6.2.2.1 Общие сведения**

Видеокамеру следует размещать на мачте дорожного освещения, расположенной рядом с проезжей частью (боковое расположение), либо на горизонтальной ферме над проезжей частью (центральное положение).

В том случае, если параметры видеокамеры удовлетворяют требованиям (см. раздел «Требования к видеокамерам для программного модуля «Детектор транспорта») и видеокамеры ориентированы в соответствии с рекомендациями, то при центральном расположении может обрабатываться до шести полос движения (с заявленной точностью). При боковом расположении – до четырех полос.

При монтаже видеокамеры для работы с программным модулем «Детектор транспорта», требуется придерживаться следующих рекомендаций:

1. высота расположения видеокамеры: 8-20 метров;

*Примечание. Рекомендуемая высота расположения видеокамеры: 12метров.*

2. удаленность положения видеокамеры от края проезжей части: не более 3 метров.

### **6.2.2.2 Ориентация видеокамеры в пространстве**

Для правильной работы видеокамеры необходимо, расположить устройство так, чтобы в поле зрения видеокамеры наблюдался участок дороги не менее 25 метров, и изображение дороги на экране было максимально близким к вертикальному. На Рис. 6.2-3 показано изображение дороги, соответствующее рекомендуемому расположению видеокамеры. На Рис. 6.2-4 показан предельный случай отклонения изображения дороги от вертикали (изображение дороги не должно отклоняться от вертикали более чем на 30 градусов).



Рис. 6.2-3. Изображение дороги, соответствующее рекомендуемому расположению видеокамеры



Рис. 6.2-4. Изображение дороги при предельном отклонении видеокамеры от вертикали

Крепление видеокамеры должно иметь две степени свободы, позволяющие регулировать ориентацию устройства в направлениях, показанных на Рис. 6.2-5.

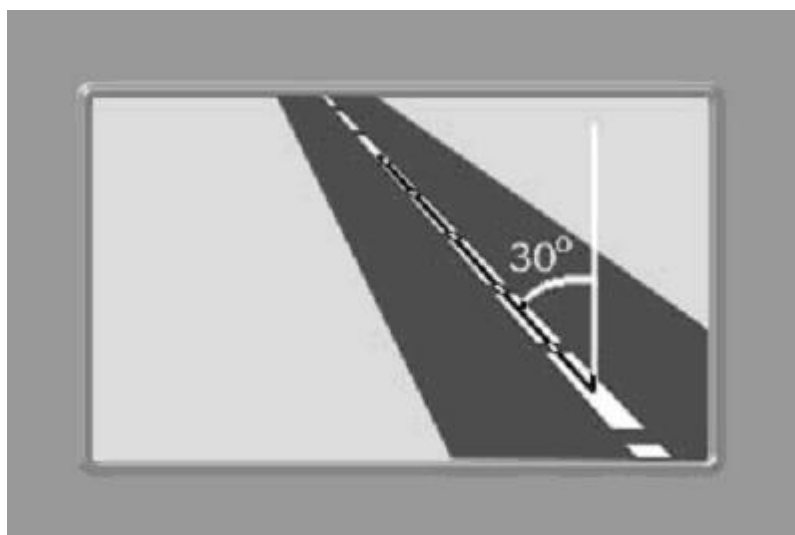

Рис. 6.2-5. Степени свободы крепления видеокамеры

При настройке допускается изменение углов наклона устройства и поворота вокруг вертикальной оси.

### 6.2.3 Монтаж и установка видеокамер для программного модуля «Детектор транспортных средств»

Расположение видеокамер при использовании программного модуля «Детектор транспортных средств» определяется следующими взаимосвязанными факторами:

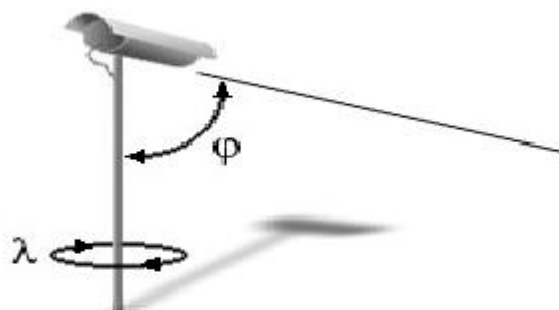
1. геометрические параметры зоны детектирования;
2. эффект перекрытия транспортных средств, движущихся по соседним полосам.

Геометрия зоны детектирования при использовании программного модуля «Детектор транспортных средств» приведена на Рис. 6.2-6. В точке С расположена видеокамера. Ось Y совпадает с вертикальной опорой видеокамеры. Ось X направлена вдоль дороги, навстречу движению транспортных средств. Ось Z перпендикулярна дороге. Пунктирными линиями обозначена полоса движения транспортных средств. Точкой b обозначен центр зоны детектирования.



Рис. 6.2-6. Геометрия зоны детектирования

Размеры зоны детектирования выбираются следующим образом:

1. длина зоны – 6 метров;
2. ширина зоны – около 2 метров.

*Примечание. Ширину зоны детектирования можно варьировать для снижения эффекта перекрытия транспортных средств, движущихся по соседним полосам.*

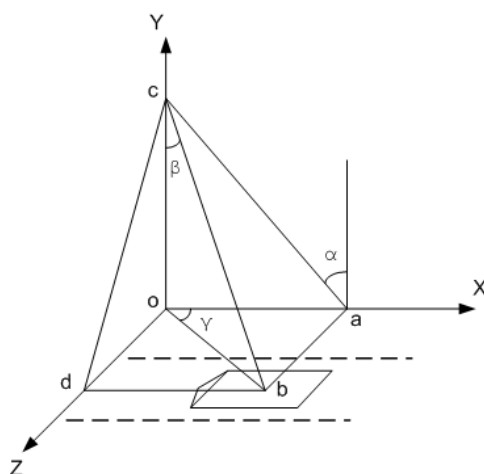
Эффект перекрытия транспортных средств, движущихся по соседним полосам, отсутствует, если видеокамера расположена строго над центром зоны детектирования («вид сверху на полосу»).

*Примечание. В этом случае точка b совпадает с началом координат (см. Рис. 6.2-6).*

Во всех остальных случаях наблюдается эффект перекрытия, особенно для крупногабаритных транспортных средств.

Чем ниже опора видеокамеры и чем дальше по оси Z от центра зоны она расположена, тем значительнее эффект перекрытия.

Поскольку эффект перекрытия приводит к ошибкам при подсчете транспортных средств, следует располагать видеокамеру следующим образом:

1. минимальная высота подвеса видеокамеры – около 8 метров;
2. опора должна располагаться как можно ближе к центру зоны по оси Z.

Для минимизации величины систематической погрешности ось объектива рекомендуется располагать перпендикулярно дороге.

#### 6.2.4 Монтаж и установка радаров

Монтаж и установка радара осуществляется в соответствии с документацией к устройству.

*Примечание. При совместной работе программных модулей «Радар» и «Детектор транспорта» требуется, чтобы пятно захвата скорости транспортного средства радаром находилось в непосредственной близости от области захвата петлевого детектора программного модуля «Детектор транспорта» по направлению движения транспортного средства.*

### 6.3 Установка программного комплекса «Авто-Интеллект»

#### 6.3.1 Порядок установки программного комплекса «Авто-Интеллект»

В данном разделе представлена пошаговая инструкция для установки программного комплекса «Авто-Интеллект» на Сервер.

Шаг 1. Вставьте инсталляционный компакт-диск «Авто-Интеллект» в привод CD-ROM и отобразите его содержимое в отдельном окне на экране Вашего компьютера.

В окне отобразится список папок и отдельных файлов. Для запуска процесса инсталляции Вам понадобится запустить исполняемый файл setup.exe. Он располагается в корневом каталоге компакт-диска. Наведите на него курсор и дважды щелкните левой клавишей мыши. Далее следуйте инструкциям программы установки.

Шаг 2. На данном этапе требуется выбрать язык установки программного комплекса «Авто-Интеллект» (Рис. 6.3-1).



Рис. 6.3-1. Панель выбора языка установки программного комплекса «Авто-Интеллект»

Посредством панели «Выбор языка» имеется возможность выбора английского или русского языка установки программного комплекса «Интеллект».

Шаг 3. На данном этапе происходит запуск процесса установки. Выполняется подготовка к запуску мастера «InstallShield Wizard», выполняющего установку программы (Рис. 6.3-2).

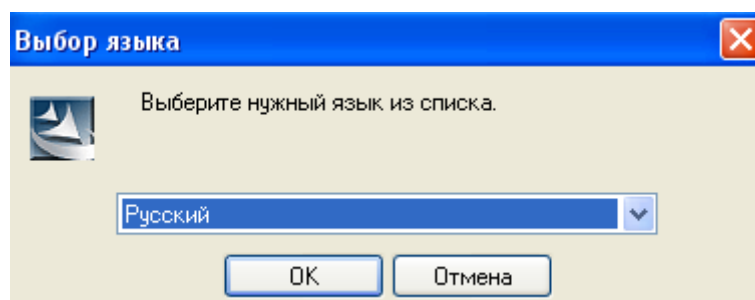

Рис. 6.3-2. Диалоговое окно отображения процесса подготовки к запуску мастера «InstallShield Wizard»

Шаг 4. На экран будет выведено диалоговое окно с сообщением «Вас приветствует программа InstallShield Wizard для AutoIntellect v.4.8.0» (Рис. 6.3-3). Установка производится в диалоговом (интерактивном) режиме. Следует внимательно наблюдать за процессом установки программы, своевременно вводя необходимую информацию в ответ на приглашения программы установки.

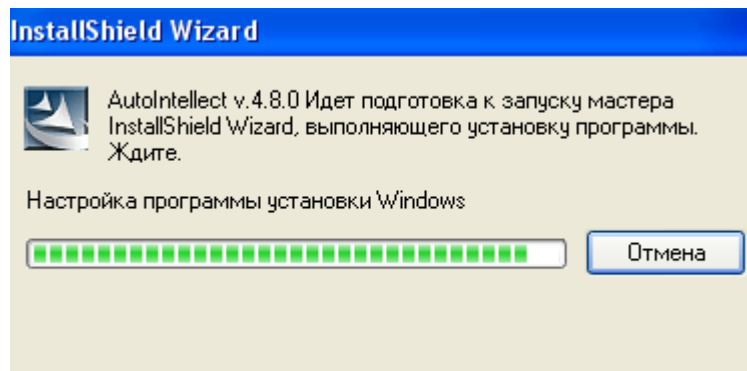

Рис. 6.3-3. Стартовое диалоговое окно программы установки

Для продолжения процесса установки нажмите кнопку "Далее". Для отмены установки нажмите кнопку "Отмена".

Шаг 5. В следующем диалоговом окне Вам предлагается принять или отклонить лицензионное соглашение об использовании технологии «Авто-Интеллект» (Рис. 6.3-4). Для печати соглашения нажмите кнопку «Печать».



Рис. 6.3-4. Диалоговое окно «Лицензионное соглашение»

Ознакомьтесь с условиями, подтвердите свое согласие, выбрав пункт «Я принимаю условия лицензионного соглашения» и нажмите кнопку "Далее", в противном случае дальнейшую установку программного обеспечения следует прекратить.

Шаг 6. На данном этапе требуется выбрать Сервер баз данных MS SQL Server и указать параметры авторизации при подключении к нему (Рис. 6.3-5).

Выбрать SQL-сервер, воспользовавшись раскрывающимся списком «Сервер базы данных».

Задать параметры авторизации, которые будут использованы программным комплексом «Интеллект» при подключении к SQL-серверу.

Способы авторизации, реализуемые в диалоговом окне (Рис. 6.3-5, Таб. 6.3-1).

Таб. 6.3-1 Методы аутентификации

Методы аутентификации	«Учетные сведения Windows»	«Проверка подлинности SQL-сервера с использованием следующего имени пользователя и пароля» (Рекомендуется)
Случаи использования	SQL-сервер из дистрибутива ПК «Интеллект» (или из дистрибутива стороннего производителя) и ПК «Интеллект» устанавливаются на один	SQL-сервер из дистрибутива ПК «Интеллект» и ПК «Интеллект» устанавливаются на один компьютер. При этом подключение к SQL-серверу с заданными именем пользователя

Методы аутентификации	«Учетные сведения Windows»	«Проверка подлинности SQL-сервера с использованием следующего имени пользователя и пароля» (Рекомендуется)
	компьютер.	(логин) и паролем может быть выполнено с любого удаленного компьютера, находящегося в том же сетевом домене TCP/IP сети, что и компьютер на который производится установка SQL-сервера.
	SQL-сервер и ПК «Интеллект» устанавливаются на различных компьютерах, соединенных по TCP/IP сети и находящихся в одном сетевом домене. При этом в ОС Windows на компьютере с установленным MS SQL-сервером должна быть создана учетная запись для пользователя, авторизированного в текущий момент в ОС Windows на компьютере, на котором производится установка ПК «Интеллект».	SQL-сервер из дистрибутива ПК «Интеллект» и ПК «Интеллект» устанавливаются на различных компьютерах, соединенных по TCP/IP сети и находящихся в одном сетевом домене. При этом задаваемые имя пользователя (логин) и пароль должны соответствовать имени пользователя (логину) и паролю, используемого для доступа к SQL-серверу.
	Полнофункциональный SQL-сервер (устанавливается дополнительно) и ПК «Интеллект» устанавливаются на различных компьютерах, соединенных по TCP/IP сети и находящихся в одном сетевом домене. При этом на удаленном SQL-сервере должна быть создана учетная запись для пользователя, авторизированного в текущий момент в ОС Windows на компьютере, на котором производится установка ПК «Интеллект».	Полнофункциональный SQL-сервер (устанавливается дополнительно) и ПК «Интеллект» устанавливаются на одном или различных компьютерах, соединенных по TCP/IP сети и находящихся в одном сетевом домене. При этом задаваемые имя пользователя (логин) и пароль должны соответствовать имени пользователя (логину) и паролю, используемого для доступа к SQL-серверу.



Рис. 6.3-5. Диалоговое окно выбора Сервера баз данных MS SQL Server

Для принятия всех изменений и продолжения процесса установки следует нажать кнопку «Далее».

Шаг 7. В данном диалоговом окне предлагается удостовериться в корректности настройки параметров установки программного комплекса «Авто-Интеллект» перед началом копирования файлов из дистрибутива «Авто-Интеллект» (Рис. 6.3-6).





Рис. 6.3-6. Диалоговое окно просмотра настроек установки перед копированием файлов

Для изменения настроек установки нажмите кнопку «Назад». Для продолжения процесса установки следует нажать кнопку «Далее».

Шаг 8. Производится копирование файлов программного комплекса «Авто-Интеллект» на жесткий диск Вашего компьютера (Рис. 6.3-7).



Рис. 6.3-7. Диалоговое окно отображения процесса копирования файлов

На данном этапе следует дождаться окончания процесса копирования файлов и последующего обновления окна установки.

Шаг 9. По окончании установки всех компонентов программа инсталляции сообщит, что установка программного комплекса «Авто-Интеллект» на жесткий диск вашего компьютера завершена (Рис. 6.3-8).



Рис. 6.3-8. Диалоговое окно завершения процесса инсталляции

Для завершения работы Мастера установки следует выбрать вариант выхода и нажать кнопку «Готово».

### 6.3.2 Обновление аппаратного ключа защиты программного комплекса «Авто-Интеллект»

При переходе на новую версию программного комплекса «Интеллект» требуется обновить аппаратный ключ защиты программного модуля «Авто-Интеллект». Обновлять ключ необходимо, если используются Сервер распознавания номеров и/или «Радар». Программный модуль «Детектор транспорта» не требует обновления ключа защиты.

Для обновления ключа защиты программного модуля «Авто-Интеллект» следует выполнить следующие действия:

Шаг 1. Проверить конфигурацию текущего аппаратного ключа защиты. Для этого необходимо запустить утилиту KeyInfo.exe, расположенную в папке «Modules\UrmBin\Bin» корневого каталога установки программного комплекса «Авто-Интеллект». На экране появится информационное окно «KeyInfo». Элементы окна программы KeyInfo.exe описаны в Таб. 6.3-2.

Таб. 6.3-2. Элементы окна программы KeyInfo.exe

Поле	Комментарий
Key ID	Идентификатор ключа
Product Name	Наименование продукта, который поддерживает ключ
Product Version	Версия ключа

Поле	Комментарий
Configuration	Конфигурация ключа
License	Лицензия

Если в поле «Product Version» стоит значение «2», то обновление ключа защиты не требуется. В противном случае следует перейти к шагу 2.

Шаг 2. Сгенерировать запрос на обновление ключа. Для этого запустить программу RTKeyUpdate.exe, находящуюся в папке «Modules\UrmBin\Bin» корневого каталога установки модуля «Авто-Интеллект». В появившемся окне установить переключатель в положение «Сгенерировать запрос на обновление ключа». Нажать кнопку «Выполнить» (Рис. 6.3-9).



Рис. 6.3-9. Интерфейс программы RTKeyUpdate.exe

Шаг 3. Далее необходимо указать папку для сохранения файла запроса на обновление ключа и нажать кнопку «ОК» (Рис. 6.3-10).

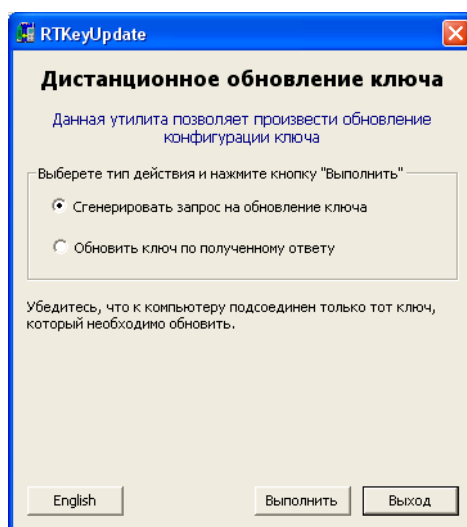

Рис. 6.3-10. Окно ввода имени файла

При успешной генерации файла запроса появится информационное окно (Рис. 6.3-11).

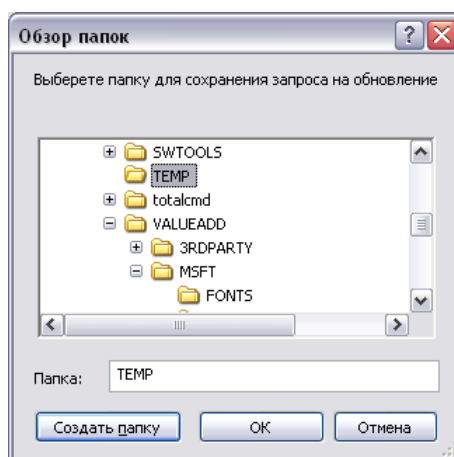

Рис. 6.3-11. Сообщение о генерации файла

Шаг 4. Переслать полученную информацию на key@itv.ru с темой письма «Обновление ключа защиты «Авто-Интеллект»».

В письме должны быть указаны:

1. контактная информация (ФИО);
2. название компании и телефон;
3. приложить копию файла intellect.sec, расположенный в корневом каталоге установки ПК «Интеллект»;
4. приложить сгенерированный файл (см. Шаг 3).

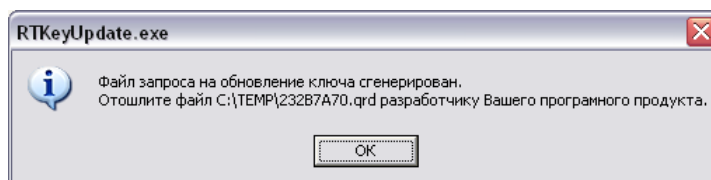
Шаг 5. Дождаться получения dmp-файла от компании ITV.

Шаг 6. Запустить программу RTKeyUpdate.exe, находящуюся в папке «Modules\UrmBin\Bin» корневого каталога установки модуля «Авто-Интеллект». В появившемся окне установить переключатель в положение «Обновить ключ по полученному ответу». Нажать кнопку «Выполнить» (Рис. 6.3-12).



Рис. 6.3-12. Интерфейс программы RTKeyUpdate.exe

Шаг 7. В открывшемся окне указать имя полученного dmp-файла (Рис. 6.3-13).

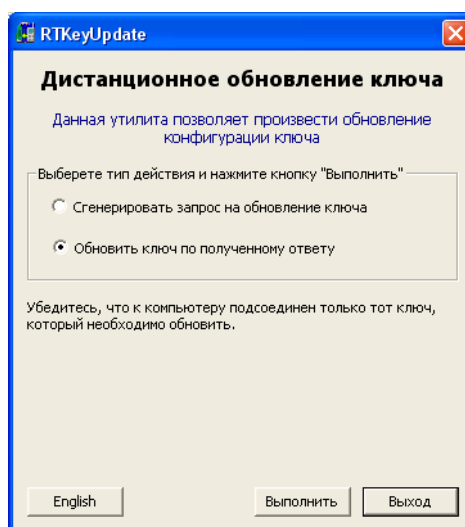

Рис. 6.3-13. Окно ввода имени файла

Шаг 8. Для проверки корректного обновления ключа защиты необходимо запустить программу «KeyInfo.exe».

В результате запуска появится информационное окно (Рис. 6.3-14):

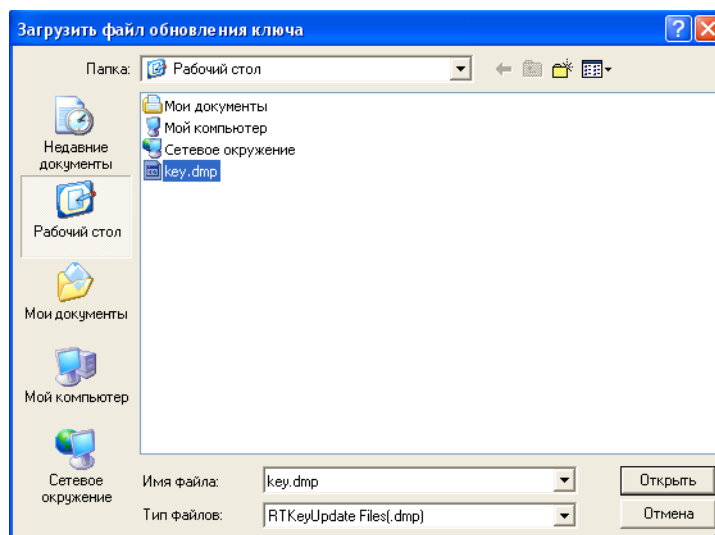

Рис. 6.3-14. Информационное окно утилиты «KeyInfo»

При корректном обновлении в поле «Product Version» будет указано значение «2».

Шаг 9. Процесс обновления аппаратного ключа защиты модуля «Авто-Интеллект» завершен.

*Примечание. Обновление ключа защиты осуществляется бесплатно.*

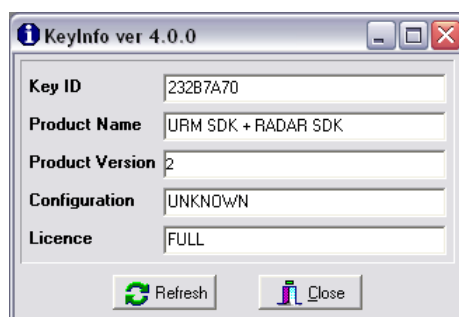
## 6.4 Восстановление программного комплекса «Авто-Интеллект»

Режим восстановления требуется для переустановки всех компонентов программного комплекса «Авто-Интеллект».

Для запуска режима восстановления требуется повторно запустить установку программного комплекса «Авто-Интеллект» с инсталляционного компакт-диска, не удаляя предыдущую версию программы.

*Примечание. Для корректности процесса переустановки программного комплекса «Интеллект» требуется закрыть все приложения на компьютере перед запуском процесса переустановки.*

Шаг 1. Вставьте инсталляционный компакт-диск «Авто-Интеллект» в привод CD-ROM и отобразите его содержимое в отдельном окне на экране Вашего компьютера.

Для запуска процесса переустановки Вам понадобится запустить исполняемый файл setup.exe. Он располагается в корневом каталоге компакт-диска. Наведите на него курсор и дважды щелкните левой клавишей мыши. Далее следуйте инструкциям программы установки.

Шаг 2. На данном этапе требуется выбрать язык установки программного комплекса «Авто-Интеллект» (Рис. 6.4-1).



Рис. 6.4-1. Панель выбора языка установки программного комплекса «Авто-Интеллект»

Шаг 3. На данном этапе происходит запуск процесса установки. Выполняется подготовка к запуску мастера «InstallShield Wizard», выполняющего установку программы (Рис. 6.4-2).

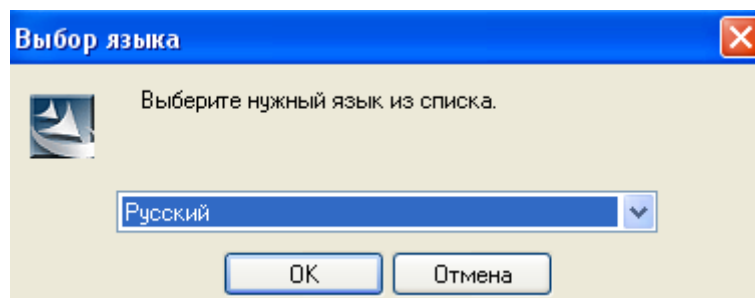

Рис. 6.4-2. Диалоговое окно отображения процесса подготовки к запуску мастера «InstallShield Wizard»

Шаг 4. На данном этапе установки производится выбор вариантов переустановки программного комплекса «Авто-Интеллект» (Рис. 6.4-3). Для выбора режима восстановления компонентов программного комплекса «Авто-Интеллект» требуется выбрать вид переустановки «Исправить».

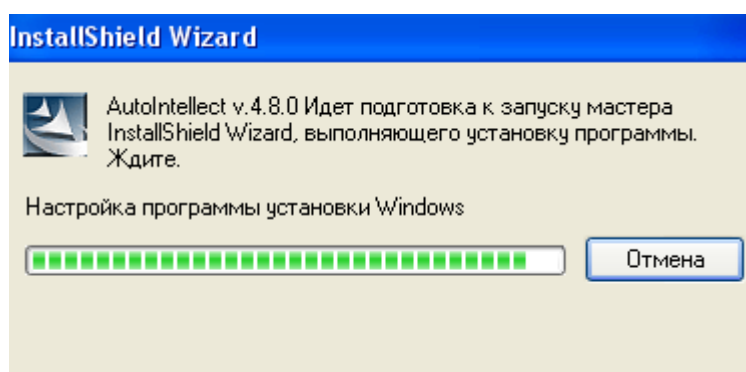

Рис. 6.4-3. Диалоговое окно выбора вида переустановки

Подтвердите свой выбор нажатием кнопки "Далее".

Шаг 5. На данном шаге производится проверка всех установленных компонентов и копирование файлов программного комплекса «Авто-Интеллект» на жесткий диск Вашего компьютера в скрытом режиме. По окончании копирования файлов программа инсталляции сообщит, что установка программного комплекса «Авто-Интеллект» на жесткий диск компьютера завершена (Рис. 6.4-4).





Рис. 6.4-4. Диалоговое окно завершения процесса переустановки

Для завершения работы Мастера установки следует нажать кнопку «Готово».

## 6.5 Обновление программного комплекса «Авто-Интеллект»

Режим обновления требуется для установки более новой версии программного комплекса «Face Интеллект» путем замены (обновления) необходимых компонентов. Процедура обновления ПК «Авто-Интеллект» аналогична процедуре установки (см. раздел «Установка программного комплекса «Авто-Интеллект»»).

## 6.6 Удаление программного комплекса «Авто-Интеллект»

Запуск процесса удаления программы «Интеллект» осуществляется одним из предложенных способов:

1. С помощью меню «Пуск». На панели задач выбрать: «Пуск» ⇒ «Программы» ⇒ «Intellect» ⇒ «Удаление AUTO Intellect».
2. С помощью инсталляционного компакт-диска не удаляя предыдущую версию программы.
  - 2.1. Требуется вставить инсталляционный компакт-диск «Интеллект» в привод CD-ROM. В результате отобразите его содержимое в отдельном окне на экране.
  - 2.2. Для запуска процесса требуется запустить исполняемый файл setup.exe. Он располагается в корневом каталоге компакт-диска. Наведите на него курсор и дважды щелкните левой клавишей мыши.
  - 2.3. Требуется выбрать язык установки программного комплекса «Авто-Интеллект» (Рис. 6.6-1).



Рис. 6.6-1. Панель выбора языка установки программного комплекса «Авто-Интеллект»

- 2.4. На данном этапе происходит запуск процесса установки. Выполняется подготовка к запуску мастера «InstallShield Wizard», выполняющего установку программы (Рис. 6.6-2).

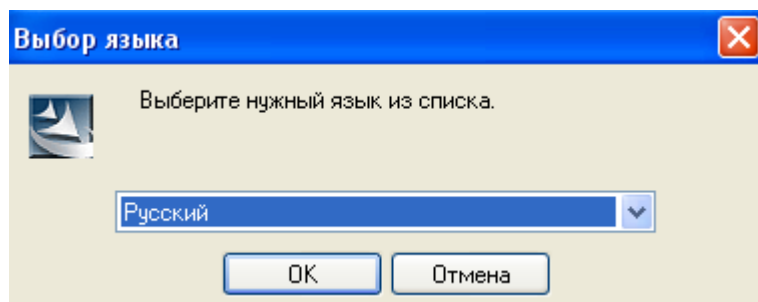

Рис. 6.6-2. Диалоговое окно отображения процесса подготовки к запуску мастера «InstallShield Wizard»

- 2.5. В открывшемся диалоговом окне требуется с помощью мыши установить переключатель в положение «Удалить» (Рис. 6.6-3).

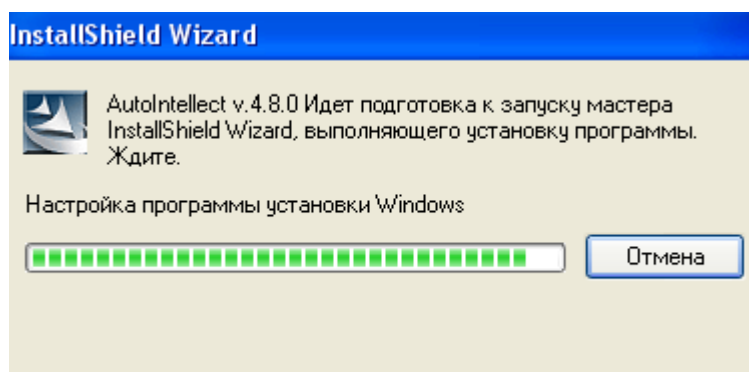

Рис. 6.6-3. Диалоговое окно запуска процесса удаления программы «Авто-Интеллект»

Для запуска процесса удаления программы «Авто-Интеллект» требуется нажать кнопку «Далее».

После выполнения одного из вышеописанных действий будет запущен процесс удаления программного комплекса «Авто-Интеллект». Процесс удаления программного комплекса «Авто-Интеллект» состоит из следующих этапов:

Шаг 1. Запускается подготовительный процесс деинсталляции, и открывается диалоговое окно запроса подтверждения удаления программного комплекса «Авто-Интеллект» (Рис. 6.6-4).



Рис. 6.6-4. Диалоговые окна этапа подготовки к деинсталляции

Для отмены процедуры удаления программного комплекса «Авто-Интеллект» следует нажать кнопку «Нет». Для подтверждения удаления программного комплекса «Авто-Интеллект» нажмите кнопку «Да».

Шаг 2. На данном шаге требуется выбрать удалять или нет базу распознавателя номеров при удалении программного комплекса «Авто-Интеллект» (Рис. 6.6-5).

Для удаления базы данных распознавателя номеров при удалении программного комплекса «Авто-Интеллект» необходимо поставить флажок в строке «Да, я хочу удалить базу распознавателя номеров».

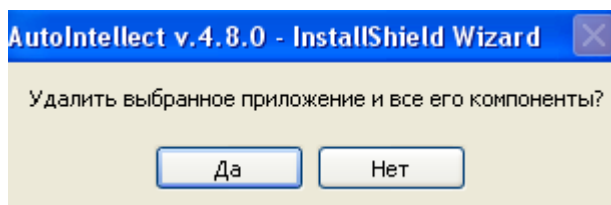
Для удаления базы данных программного модуля «Детектор транспорта» при удалении программного комплекса «Авто-Интеллект» необходимо поставить флажок в строке «Да, я хочу удалить базу детектора транспорта».



Рис. 6.6-5. Окно выбора варианта удаления программного комплекса «Авто-Интеллект»

После выбора варианта удаления следует нажать кнопку «Далее».

Шаг 3. Необходимо дождаться завершения процесса удаления программного обеспечения «Авто-Интеллект».

Шаг 4. Завершение деинсталляционного процесса. Нажмите кнопку «Готово» для выхода из программы удаления (Рис. 6.6-6).



Рис. 6.6-6. Завершение процедуры удаления программного комплекса «Авто-Интеллект»

## 7 Конфигурирование программного комплекса «Авто-Интеллект» и настройка его компонентов

### 7.1 Порядок конфигурирования и настройки программного комплекса «Авто-Интеллект»

Конфигурирование программного комплекса «Авто-Интеллект» осуществляется на базе платформы «Интеллект». Считается, что необходимые системные объекты для работы видеоподсистемы уже сконфигурированы и настроены (см. раздел «Настройка видеоподсистемы» в руководстве «Программный комплекс Интеллект: Руководство Администратора (Руководство по установке и настройке)»).

Вторым этапом в конфигурировании программного комплекса «Авто-Интеллект» являются создание и настройка системных объектов, необходимых для осуществления обработки полученного видеоизображения с целью распознавания автомобильных номеров, программного определения типа и скорости автотранспорта, попавшего в зону наблюдения видеокамеры, а также формирование баз данных для хранения полученной информации.

Для распознавания автомобильных номеров используется один из программных модулей:

1. «Авто-УРАГАН 3.3.5.18»;
2. «Арена»;
3. «CARMEN-Авто»;
4. «CARMEN-паркинг».

*Примечание. При распознавании номеров модулем «CARMEN-Авто» загрузка центрального процессора составляет:*

1. 10% для платформы Quad Core i5 750 @ 2,7GHz;
2. 30% для платформы Athlon X2 5600+ @ 2.81GHz;
3. 30% для платформы Core 2 Duo 6320 @ 1,86GHz.

*Данные значения более чем в 30 раз превышают аналогичные показатели в случае использования модуля «Авто-УРАГАН 3.3.5.18».*

#### **Внимание!**

*По мере увеличения на Сервере «Авто-Интеллект» количества распознавателей «CARMEN-Авто» снижается частота обработки видеоизображения каждым распознавателем, что приводит к уменьшению процента распознанных символов.*

*Частота обработки видеоизображения распознавателем «CARMEN-Авто» также может зависеть от модели, разрешения, цвета и других параметров видеокамеры.*

Определение типа транспортного средства производится с помощью программного модуля «Детектор транспорта». Для определения скорости передвижения транспортного средства предназначен программный модуль «Радар».

Для настройки ПК «Авто-Интеллект» в случае использования программного модуля «Арена» требуется создать и настроить следующие объекты:

1. Сервер распознавания номеров (только создать, настраивать не требуется);
2. Модуль «Арена»;
3. Модуль обнаружения ТС.

Для настройки ПК «Авто-Интеллект» в случае использования программных модулей «Авто-УРАГАН 3.3.5.18», «CARMEN-Авто» и «CARMEN-паркинг» требуется создать и настроить следующие объекты:

1. Сервер распознавания номеров;

*Примечание. Объект «Сервер распознавания номеров» служит для задания универсальных настроек программных модулей «Авто-УРАГАН 3.3.5.18», «CARMEN-Авто» и «CARMEN-паркинг».*

2. Модуль «Авто-УРАГАН 3.3.5.18», Модуль «CARMEN-Авто» или «CARMEN-паркинг» в зависимости от программного модуля, используемого для распознавания номеров;

*Примечание. Данные объекты предназначены для активации одноименных программных модулей.*

3. Сервер работы с радаром (в случае использования Сервера распознавания номеров совместно с программным модулем «Радар»);
4. Детектор транспорта (в случае использования Сервера распознавания номеров совместно с программным модулем «Детектор транспорта»);
5. Внешняя БД номеров (в случае использования Сервера распознавания номеров совместно с внешней базой данных номеров транспортных средств);
6. Модуль обнаружения ТС.

Для настройки ПК «Авто-Интеллект» в случае использования программного модуля «Детектор транспорта» требуется создать и настроить следующие системные объекты:

1. Детектор транспорта;
2. Трафик монитор.

Для настройки подсистемы сбора информации о транспортных потоках требуется создать и настроить следующие системные объекты:

1. Детектор ТС;
2. Процессор ТП.

## **7.2 Настройка Сервера распознавания номеров**

Сервер распознавания номеров используется для определения номеров транспортных средств, движущихся в пределах зоны видимости установленных над проезжей частью дороги видеокамер.

### **7.2.1 Порядок настройки Сервера распознавания номеров**

Настройка Сервера распознавания номеров осуществляется в следующей последовательности:

1. активация программного модуля, используемого для распознавания номеров («Авто-УРАГАН 3.3.5.18», «Арена», «CARMEN-паркинг» или «CARMEN-Авто») путем создания соответствующего объекта на базе объекта «Сервер распознавания номеров»;
2. выбор видеокамер для работы с Сервером распознавания номеров;

*Примечание. Этот и последующие шаги выполняются на панели настройки объекта «Сервер распознавания номеров», на базе которого активирован программный модуль.*

**Внимание! В случае если используется программный модуль «Арена», настраивать родительский объект «Сервер распознавания номеров» не требуется.**

3. настройка параметров видеозаписи;
4. настройка записи и отображения кадров видеоизображения с транспортным средством;
5. выбор государства – эмитента регистрационных автомобильных номеров, подлежащих распознаванию (только для модуля «Авто-УРАГАН 3.3.5.18»);
6. выбор режима распознавания номеров (быстрый/медленный) (только для модуля «СARMEN-Авто»);
7. настройка обработки символьной информации номерного знака транспортного средства (только для модуля «Авто-УРАГАН 3.3.5.18»);
8. настройка совместной работы Сервера распознавания номеров и детектора движения ПК «Интеллект»;
9. настройка базы данных;
10. настройка совместной работы Сервера распознавания номеров и программного модуля «Радар»;
11. настройка совместной работы Сервера распознавания номеров и модуля «Детектор транспорта»;
12. указание границ зоны поиска номерного знака;
13. выбор направления движения транспорта для распознавания номерных знаков (только для модуля «Авто-УРАГАН 3.3.5.18»);
14. настройка детектора Сервера распознавания номеров (только для модуля «Авто-УРАГАН 3.3.5.18»);
15. настройка обработки кадров.

## **7.2.2 Активация программного модуля, используемого для распознавания номеров**

### **7.2.2.1 Общие сведения**

Для распознавания номеров транспортных средств необходимо активировать один из программных модулей:

1. Авто-УРАГАН 3.3.5.18;
2. Арена;
3. СARMEN-Авто;
4. СARMEN-паркинг.

Для активации программного модуля следует создать одноименный объект на базе объекта «Сервер распознавания номеров» (Рис. 7.2-1).

*Примечание. После создания объектов «Модуль „Арена“», «СARMEN-паркинг», «Модуль „Авто-УРАГАН 3.3.5.18“» их необходимо настроить. Настраивать объект «Модуль „СARMEN-Авто“» не требуется.*





Рис. 7.2-1. Активация программного модуля для распознавания номеров

### 7.2.2.2 Настройка программного модуля «Арена»

Программный модуль «Арена» обеспечивает взаимодействие измерителя скорости с фотофиксацией «Арена» (ИС «Арена») и программного комплекса «Авто-Интеллект».

ИС «Арена» представляет собой моноблок, внутри которого находятся следующие устройства:

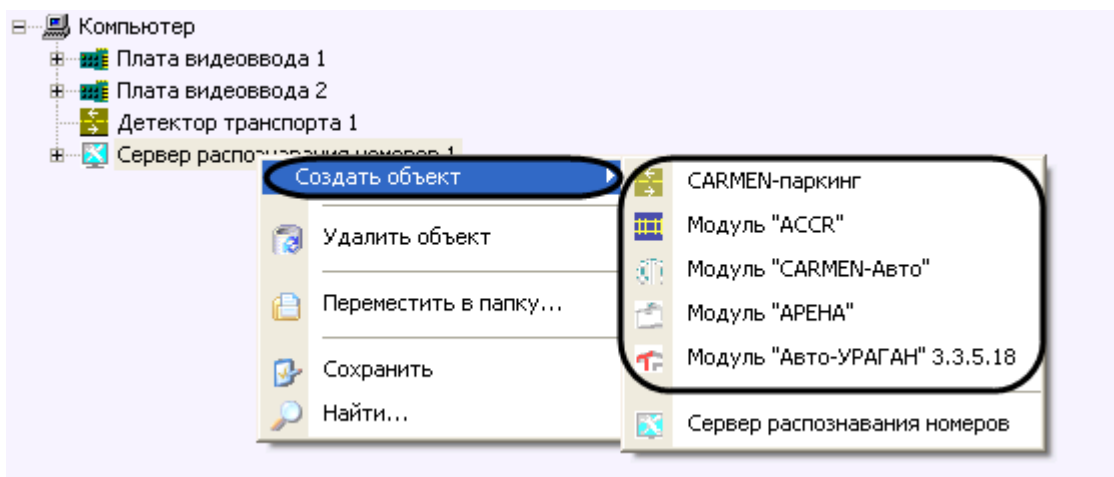
1. радар;
2. фотокамера;
3. компьютер с установленным и настроенным на нем ftp-сервером;
4. накопитель данных;
5. устройства, обеспечивающие работоспособность ИС «Арена».

*Примечание. Подробные сведения об ИС «Арена» приведены в официальной справочной документации по данному устройству.*

Сервер «Авто-Интеллект» запрашивает у ИС «Арена» фотографии с определенным интервалом времени. В случае если между Сервером «Авто-Интеллект» и ИС «Арена» произошел разрыв связи, при восстановлении связи реализуется загрузка с ftp-сервера фотографий за период разрыва.

*Примечание. В случае некорректного выхода из Web-интерфейса ИС «Арена» программный комплекс «Авто-Интеллект» перестает получать события.*

Для настройки программного модуля «Арена» необходимы следующие сведения об используемом ИС «Арена»:

1. IP-адрес компьютера ИС «Арена» с установленным и настроенным ftp-сервером;
2. порт для подключения к данному ftp-серверу;
3. имя пользователя и пароль для подключения к данному ftp-серверу.

Настройка программного модуля «Арена» производится следующим образом:

1. В диалоговом окне «Настройка системы» перейти на вкладку «Оборудование» (Рис. 7.2-2, 1).
2. В дереве объектов на вкладке «Оборудование» выбрать объект «Модуль „Арена“», соответствующий настраиваемому программному модулю «Арена» (Рис. 7.2-2, 2). В

правой части вкладки «Оборудование» отобразится панель настройки выбранного объекта.



Рис. 7.2-2. Настройка программного модуля «Арена»

3. В поле «IP адрес» ввести IP-адрес компьютера ИС «Арена» с установленным ftp-сервером (см. Рис. 7.2-2, 3).
4. В поле «Порт» ввести порт для подключения к данному ftp-серверу (см. Рис. 7.2-2, 3). По умолчанию используется порт 21.
5. В поля «Логин» и «Пароль» ввести имя пользователя и пароль для подключения к данному ftp-серверу (см. Рис. 7.2-2, 4-5).
6. В поле «Интервал опроса кадров, мс» ввести время между двумя последовательными запросами ПК «Авто-Интеллект» на скачивание фотографий с ИС «Арена» (см. Рис. 7.2-2, 6).
7. В поле «Тревожная скорость» ввести максимально допустимую скорость в км/ч движения транспортного средства (см. Рис. 7.2-2, 7). В том случае, если транспортное средство движется со скоростью, больше допустимой, в системе генерируется событие о превышении скорости движения.
8. Нажать кнопку «Применить» (см. Рис. 7.2-2, 8).

Настройка программного модуля «Арена» завершена.

### 7.2.2.3 Настройка программного модуля «Авто-УРАГАН 3.3.5.18»

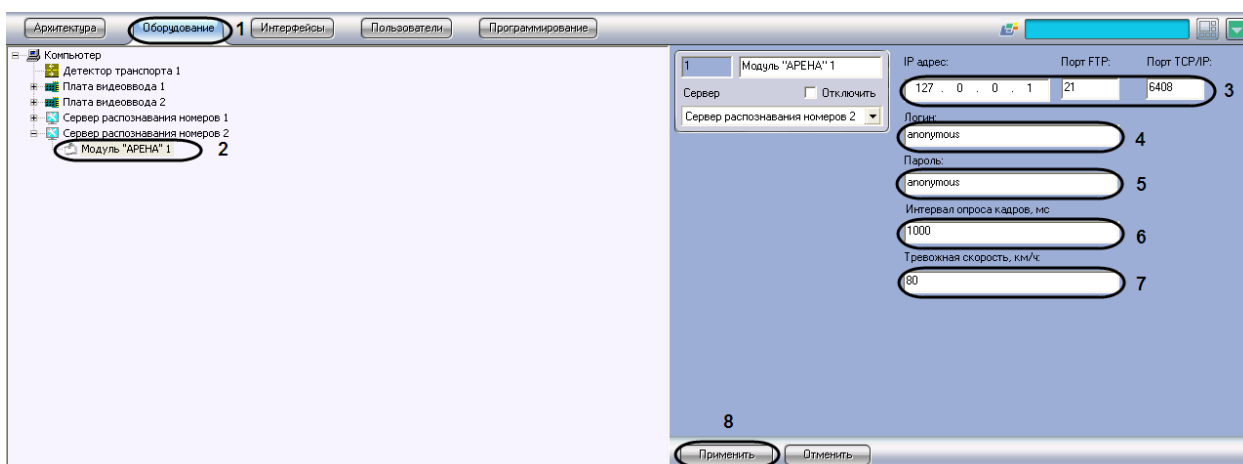
Настройка программного модуля «Авто-УРАГАН 3.3.5.18» производится следующим образом:

1. В диалоговом окне «Настройка системы» перейти на вкладку «Оборудование» (Рис. 7.2-3, 1).
2. В дереве объектов на вкладке «Оборудование» выбрать объект «Модуль „ Авто-УРАГАН 3.3.5.18“», соответствующий настраиваемому программному модулю «Авто-УРАГАН 3.3.5.18» (Рис. 7.2-3, 2). В правой части вкладки «Оборудование» отобразится панель настройки выбранного объекта.



Рис. 7.2-3. Настройка программного модуля «Авто-УРАГАН 3.3.5.18»

3. В поле «Чувствительность определения автомобиля (0-255)» ввести значение чувствительности, которая характеризует чувствительность детектора к контрастности изображения машины (см. Рис. 7.2-3,3). Чем ниже значение, тем чувствительнее детектор.
4. В поле «Положение автомобиля в кадре (0-100) %» ввести значение в процентах, отражающее положение выдаваемого видео с автомобилем в кадре между моментами появления и исчезновения автомобиля из кадра (см. Рис. 7.2-3, 4).
5. Установить флажок «Полный интервал между автомобилями» в том случае, если необходимо, чтобы распознаватель находился в состоянии ожидания отсутствия движения по всему кадру (см. Рис. 7.2-3, 5).
6. Для сохранения внесенных изменений нажать кнопку «Применить» (см. Рис. 7.2-3, 6).

Настройка программного модуля «Авто-УРАГАН 3.3.5.18» завершена.

#### 7.2.2.4 Настройка программного модуля «CARMEN-паркинг»

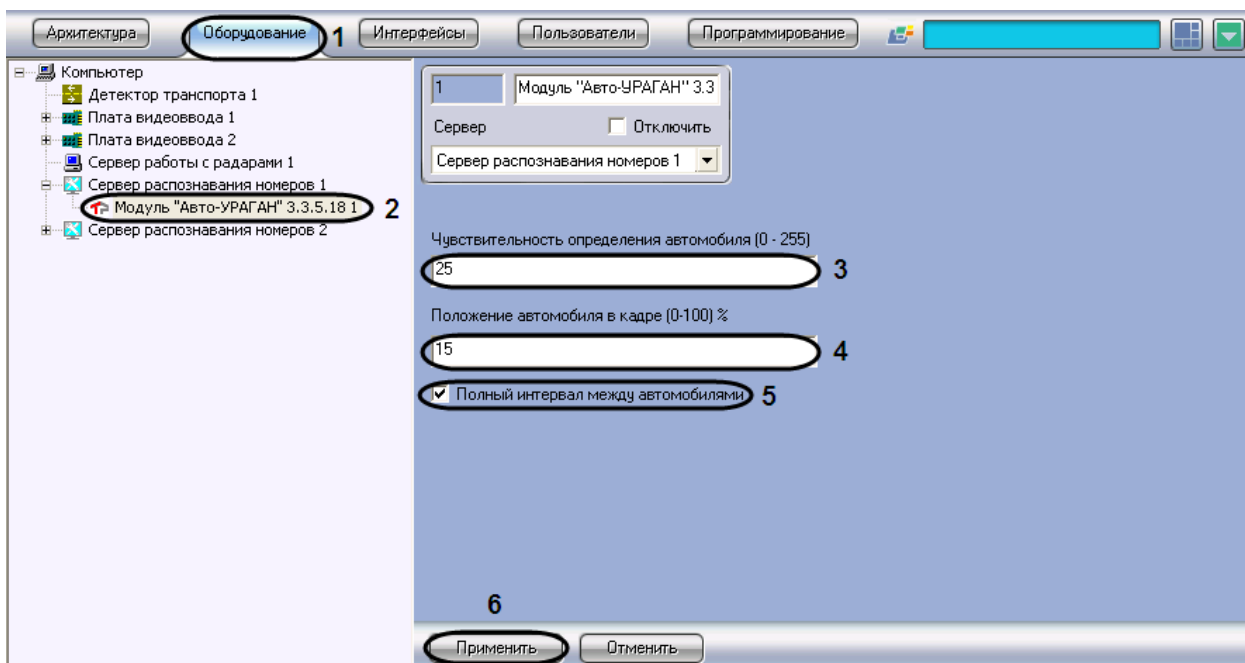
Настройка программного модуля «CARMEN-паркинг» производится следующим образом:

1. В диалоговом окне «Настройка системы» перейти на вкладку «Оборудование» (Рис. 7.2-4, 1).
2. В дереве объектов на вкладке «Оборудование» выбрать объект «CARMEN-паркинг», соответствующий настраиваемому программному модулю «CARMEN-паркинг» (Рис. 7.2-4, 2). В правой части вкладки «Оборудование» отобразится панель настройки выбранного объекта.



Рис. 7.2-4. Настройка программного модуля «CARMEN-паркинг»

3. В поле «Частота распознавания» ввести значение частоты распознавания кадра в секунду (см. Рис. 7.2-4, 3).
4. Ввести значение в поле «Количество кадров для распознавания» (см. Рис. 7.2-4, 4).
5. Ввести значение в поле «Количество полос» (см. Рис. 7.2-4, 5).
6. Для сохранения внесенных изменений нажать кнопку «Применить» (см. Рис. 7.2-4, 6).

Настройка программного модуля «CARMEN-паркинг» завершена.

### 7.2.3 Выбор видеокамер для работы с Сервером распознавания номеров

Для настройки Сервера распознавания номеров требуется выбрать основную видеокамеру для распознавания номеров, а также, при необходимости, указать дополнительную синхронную видеокамеру.

*Примечание. Данные настройки задаются только при использовании программного модуля «Авто-УРАГАН 3.3.5.18», «CARMEN-паркинг» или «CARMEN-Авто».*

Основная видеокамера для распознавания номеров направляется на полосу движения транспортных средств. Дополнительная синхронная видеокамера направляется в ту же зону, что и основная видеокамера, но может быть установлена в другом месте. Работа основной и дополнительной видеокамер может быть синхронизирована при помощи скриптов и макрокоманд.

Пример. Автозаправочная станция. Основная видеокамера направлена на полосу, по которой автомобили подъезжают к бензоколонке, и распознает их номера. Дополнительная синхронная видеокамера установлена сбоку от полосы и «контролирует» процесс заправки автомашин.

Для выбора требуемых видеокамер необходимо выполнить следующие действия:

1. В диалоговом окне «Настройка системы» перейти на вкладку «Оборудование» (Рис. 7.2-5, 1).

- В дереве объектов на вкладке «Оборудование» выбрать объект «Сервер распознавания номеров», соответствующий активированному программному модулю «Авто-УРАГАН 3.3.5.18», «CARMEN-паркинг» или «CARMEN-Авто» (см. раздел «Активация программного модуля, используемого для распознавания номеров», Рис. 7.2-5, 2). В правой части вкладки «Оборудование» отобразится панель настройки выбранного объекта.



Рис. 7.2-5. Выбор объектов «Камера» для совместной работы с Сервером распознавания номеров

- Выбрать требуемый объект «Камера» в поле «Распознавание номеров» (основная видекамера для распознавания номеров) (см. Рис. 7.2-5, 3).
- Выбрать требуемый объект «Камера» в поле «Синхронная съемка» (дополнительная синхронная видекамера) (см. Рис. 7.2-5, 4).
- Нажать кнопку «Применить» (см. Рис. 7.2-5, 5).

Выбор видеокamer для работы с Сервером распознавания номеров завершен.

#### 7.2.4 Настройка параметров видеозаписи

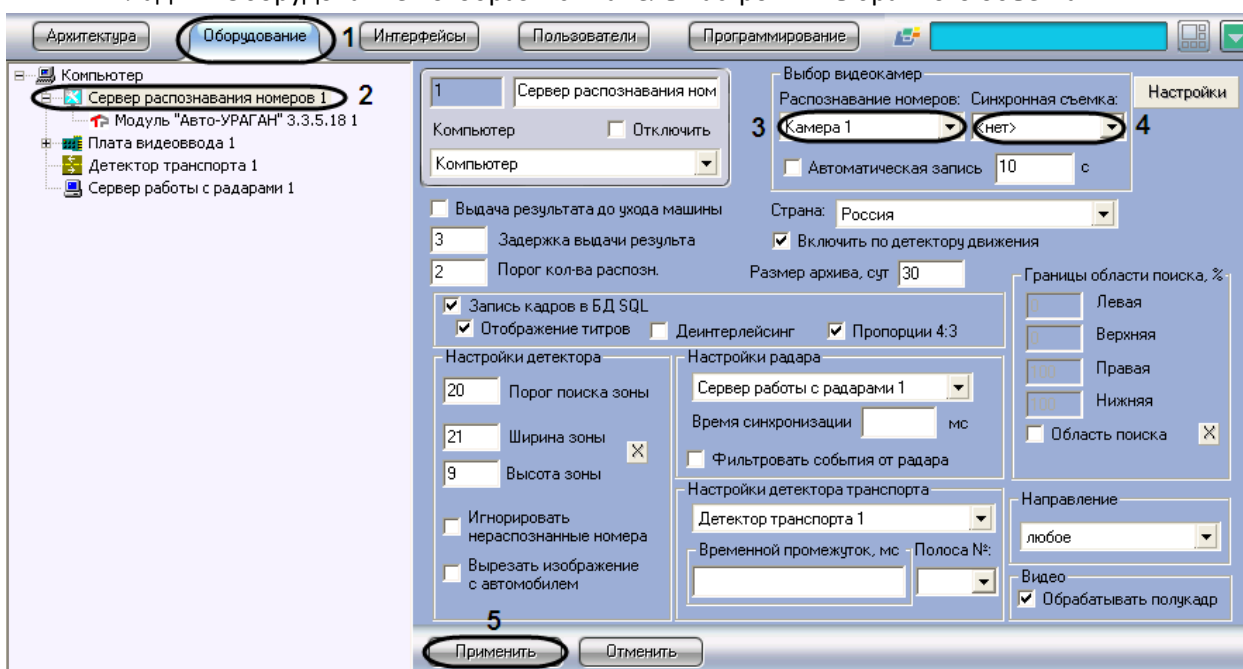
Существует функциональная возможность записывать видеосигнал, поступающий с видеокamerы распознавания номеров, в течение заданного временного интервала. В случае если данная функция активирована, запись видеосигнала осуществляется автоматически при распознавании Сервером распознавания номеров номерного знака транспортного средства.

*Примечание 1. Данная настройка задается только при использовании программного модуля «Авто-УРАГАН 3.3.5.18», «CARMEN-паркинг» или «CARMEN-Авто».*

*Примечание 2. В том случае, если движение транспорта интенсивное, и время между регистрацией двух транспортных средств, движущихся друг за другом, меньше времени, указанного в настройках, то запись видеосигнала происходит постоянно.*

Для настройки функции автоматической записи видеосигнала необходимо выполнить следующие действия:

1. В диалоговом окне «Настройка системы» перейти на вкладку «Оборудование» (Рис. 7.2-6, 1).
2. В дереве объектов на вкладке «Оборудование» выбрать объект «Сервер распознавания номеров», соответствующий активированному программному модулю «Авто-УРАГАН 3.3.5.18», «CARMEN-паркинг» или «CARMEN-Авто» (см. раздел «Активация программного модуля, используемого для распознавания номеров», Рис. 7.2-6, 2). В правой части вкладки «Оборудование» отобразится панель настройки выбранного объекта.



Рис. 7.2-6. Настройка параметров автоматической записи сигнала

3. Установить флажок «Автоматическая запись» для активации функции автоматической записи видеосигнала при распознании номерного знака транспортного средства (см. Рис. 7.2-6, 3).
4. Указать длительность записи видеосигнала, осуществляющегося при распознании номерного знака транспортного средства (см. Рис. 7.2-6, 4).

*Примечание. Если в данном поле указать значение 0 секунд, то запустится постоянная запись при обнаружении номера.*

5. Нажать кнопку «Применить» (см. Рис. 7.2-6, 5).

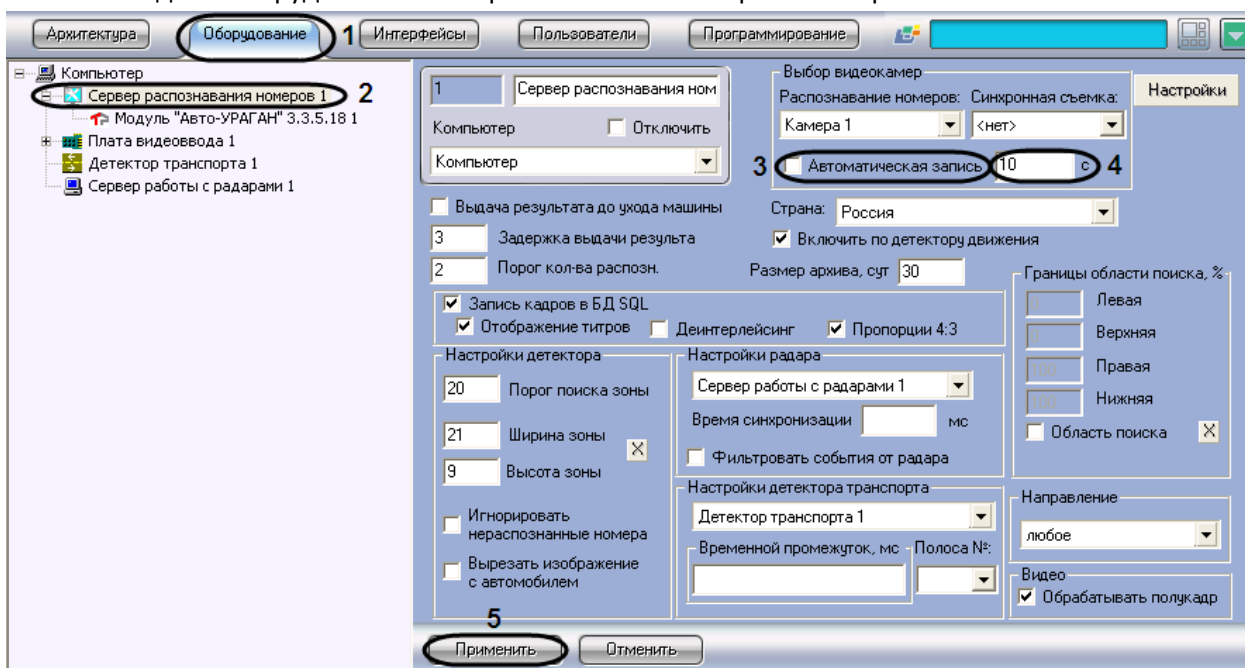
Настройка функции автоматической записи видеосигнала при регистрации номерного знака транспортного средства завершена.

### 7.2.5 Настройка записи и отображения кадров видеоизображения с транспортным средством

При распознании Сервером распознавания номеров номерного знака транспортного средства происходит запись данного события в базу данных номеров. В базу данных номеров также может быть записан кадр видеоизображения с транспортным средством, для которого был распознан номерной знак.

*Примечание 1. Данные настройки задаются только при использовании программного модуля «Авто-УРАГАН 3.3.5.18», «CARMEN-паркинг» или «CARMEN-Авто».*

Примечание 2. При активировании функции записи кадра видеоизображения с транспортным средством, для которого был распознан номерной знак, в базу данных номеров, база данных быстро увеличивается в объемах, что приводит к увеличению нагрузки на Сервер.

Существует возможность накладывать титры с информацией о распознанном номере транспортного средства, на кадр видеоизображения, записывающийся в базу данных номеров. При активации данной функции титры накладываются на кадр видеоизображения, отображающийся при просмотре полной информации об автомобиле с распознанным номером (см. документ «Программный комплекс Авто-Интеллект: Руководство Оператора»).

Настройка записи и отображения кадров видеоизображения с транспортным средством производится следующим образом:

1. В диалоговом окне «Настройка системы» перейти на вкладку «Оборудование» (Рис. 7.2-7, 1).
2. В дереве объектов на вкладке «Оборудование» выбрать объект «Сервер распознавания номеров», соответствующий активированному программному модулю «Авто-УРАГАН 3.3.5.18», «СARMEN-паркинг» или «СARMEN-Авто» (см. раздел «Активация программного модуля, используемого для распознавания номеров», Рис. 7.2-7, 2). В правой части вкладки «Оборудование» отобразится панель настройки выбранного объекта.



Рис. 7.2-7. Включение функции записи кадра с транспортным средством в базу данных номеров

3. Установить флажок «Запись кадров в БД SQL» для активации функции записи кадра видеоизображения с транспортным средством, для которого был распознан номерной знак, в базу данных номеров (см. Рис. 7.2-7, 3)
4. Установить флажок «Отображение титров» для активации функции наложения титров на кадр видеоизображения при формировании отчета о распознанном номере (см. Рис. 7.2-7, 4)
5. В случае если видеоизображение поступает в полном разрешении, установить флажок «Деинтерлейсинг» для деинтерлейсинга кадра с транспортным средством (см. Рис. 7.2-7, 5)

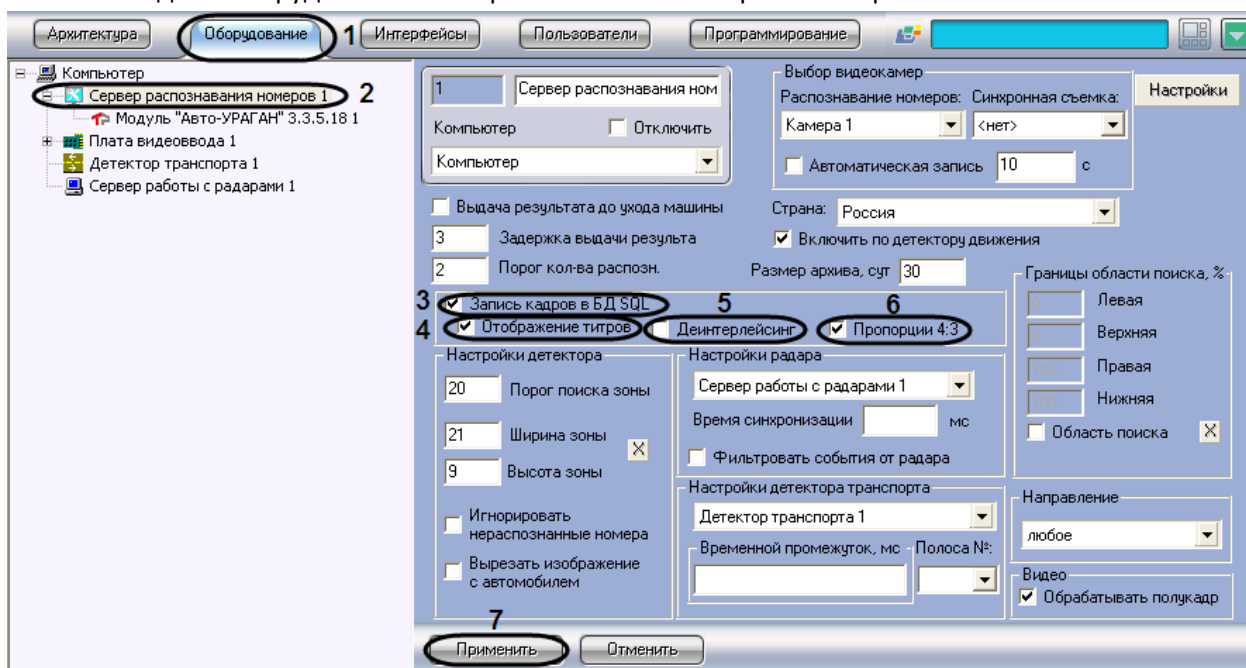

6. В случае если в отчете о распознанном номере требуется отображать кадр с отношением ширины и высоты в пропорции 4:3, установить флажок «Пропорции 4:3» (см. Рис. 7.2-7, 6)
7. Нажать кнопку «Применить» (см. Рис. 7.2-7, 7).

Настройка записи и отображения кадров видеоизображения с транспортным средством завершена.

### 7.2.6 Настройка цифровой подписи кадра видеоизображения с транспортным средством

В случае если запись кадров видеоизображения в базу данных номеров активирована, каждому записываемому кадру будет автоматически присваиваться цифровая подпись.

Существует возможность изменять параметры цифровой подписи.

*Примечание. Данная настройка актуальна только при использовании программного модуля «Авто-УРАГАН 3.3.5.18».*

Для настройки параметров цифровой подписи кадра необходимо выполнить следующую последовательность действий:

1. В диалоговом окне «Настройка системы» перейти на вкладку «Оборудование» (Рис. 7.2-8, 1).
2. В дереве объектов на вкладке «Оборудование» выбрать объект «Сервер распознавания номеров», соответствующий активированному программному модулю «Авто-УРАГАН 3.3.5.18» (см. раздел «Активация программного модуля, используемого для распознавания номеров», Рис. 7.2-8, 2). В правой части вкладки «Оборудование» отобразится панель настройки выбранного объекта.



Рис. 7.2-8. Доступ к параметрам цифровой подписи

3. Нажать кнопку «Настройка» (см. Рис. 7.2-8, 3).
4. В результате выполнения операции отобразится диалоговое окно «Формирование надписи кадра».

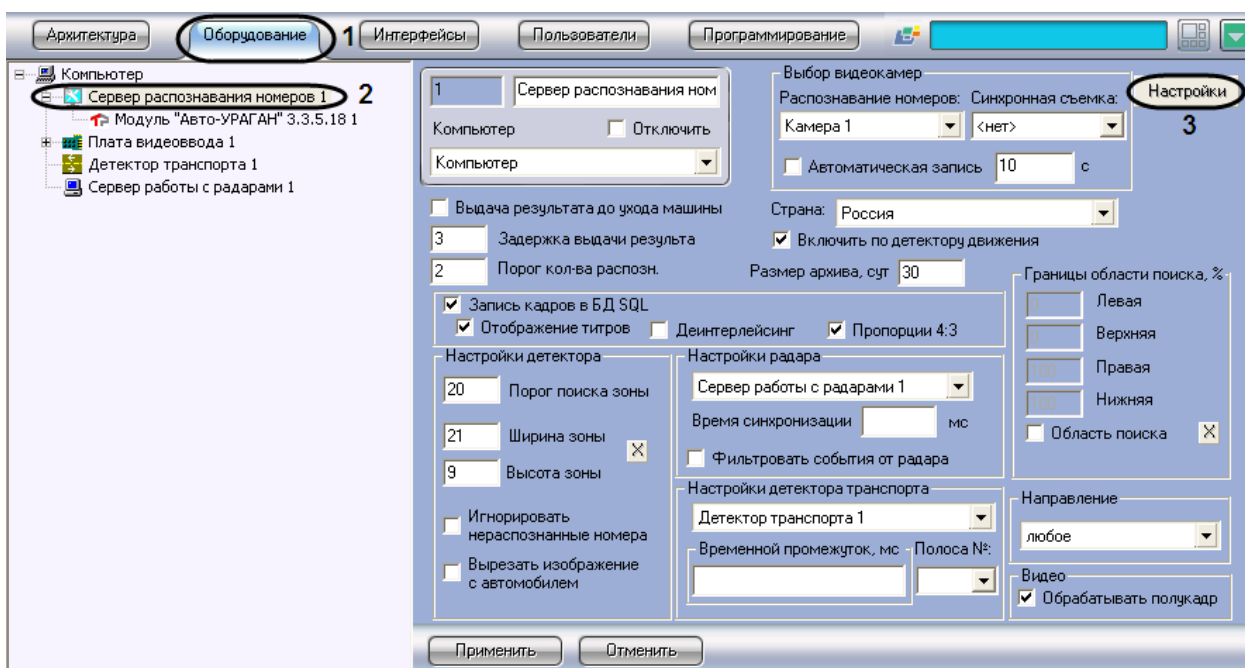

5. Добавить в подпись кадра один или несколько параметров установки видеокамеры и измерителя скорости, используемых вместе с Сервером распознавания номеров. Для этого следует в группе «Параметры установки ИС» установить флажки «Включен» для требуемых параметров, после чего ввести в поле или выбрать из списка соответствующие значения параметров (Рис. 7.2-9, Таб. 7.2-1).

Рис. 7.2-9. Добавление в подпись кадра параметров установки видеокамеры и измерителя скорости

Таб. 7.2-1 Параметры установки видеокамеры распознавания номеров и измерителя скорости

№ п/п	Параметр	Описание параметра
1	Высота установки ИС	Высота установки измерителя скорости в метрах
2	Угол съемки	Угол, образованный оптической осью объектива видеокамеры распознавания номеров и вертикальной опорой видеокамеры, в градусах
3	Угол установки	Проекция на горизонтальную плоскость угла, образованного нормалью измерителя скорости и траекторией движения транспортных средств, в градусах
4	Тип установки	Тип установки измерителя скорости
5	Номер полосы	Номер дорожной полосы, контролируемой измерителем скорости
6	Координаты GPS	Координаты GPS измерителя скорости

6. Добавить в подпись кадра один или несколько параметров измерителя скорости. Для этого следует в группе «Информация об ИС» установить флажки «Включен» для требуемых параметров, после чего ввести в поле соответствующие значения параметров (Рис. 7.2-10, Таб. 7.2-2).

Информация об ИС

Заводской номер ИС

Включен    Заводской номер И    Заводской номер ИС    1

Название ИС

Включен    Название ИС    Название ИС    2

Идентификатор производителя

Включен    Идентификатор про    Идентификатор производителя    3

Срок действия поверки

Включен    Срок действия пове    ГГГГММДД    4

Номер свидетельства о поверке

Включен    Номер свидетельст    Номер свидетельства о поверке    5

Наименование органа, осуществившего поверку

Включен    Наименование орга    Наименование органа, осуществившего поверку    6

Дата поверки

Включен    Дата поверки    ГГГГММДД    7

Рис. 7.2-10. Добавление в подпись кадра информации об измерителе скорости

Таб. 7.2-2 Параметры измерителя скорости

№ п/п	Параметр	Описание параметра
1	Заводской номер ИС	Заводской идентификационный номер измерителя скорости
2	Название ИС	Наименование измерителя скорости
3	Идентификатор производителя	Идентификационный номер производителя измерителя скорости
4	Срок действия поверки	Дата в формате «ГГГГ.ММ.ДД», до достижения которой действительна метрологическая поверка измерителя скорости
5	Номер свидетельства о поверке	Номер свидетельства о последней метрологической поверке измерителя скорости
6	Наименование органа, осуществившего поверку	Наименование органа, осуществившего последнюю метрологическую поверку измерителя скорости
7	Дата поверки	Дата в формате «ГГГГ.ММ.ДД» проведения последней метрологической поверки измерителя скорости

- Добавить в подпись кадра один или несколько параметров места установки измерителя скорости. Для этого следует в группе «Информация о месте установки ИС» установить флажки «Включен» для требуемых параметров, после чего ввести в поле или выбрать из списка соответствующие значения параметров (Рис. 7.2-11, Таб. 7.2-3).

Информация о месте установки ИС

Условное имя системы

Включен Условное имя систе Условное имя системы 1

Уникальный идентификатор комплекса

Включен Уникальный иденти Идентификатор АПКФ (аппаратно-программного комплекса фотовидеофиксации) 2

Название комплекса

Включен Название комплекс Название АПКФ 3

Место установки комплекса (краткое)

Включен Место установки ко Место установки ИС (Место установки АПКФ) 4

Номер ИС в комплексе

Включен 1 Условный номер ИС в комплексе (канал АПКФ) 5

Место установки ИС в комплексе

Включен Место установки ИС Место установки ИС в комплексе 6

Район установки

Включен Район установки 7

Населенный пункт

Включен Населенный пункт 8

Улица

Включен Улица 9

Дом

Включен Дом 10

Направление движения ТС в месте установки комплекса

Включен Направление движе Направление движения ТС в месте установки комплекса 11

Код ОКАТО

Включен Код ОКАТО Код ОКАТО 12

Дополнительная информация

Включен Дополнительная ин Дополнительная текстовая информация 13

Контролируемое направление

Включен Встречное Направление движения потока ТС по отношению к ИС 14

Критический порог скорости

Включен 10 Дополнительный порог скорости 15

Ограничение скорости в месте установки

Включен 10 Ограничение скорости в месте установки ИС (Разрешенная скорость) 16

Рис. 7.2-11. Добавление информации о месте установки измерителя скорости

Таб. 7.2-3 Параметры места установки измерителя скорости

№ п/п	Параметр	Описание параметра
1	Условное имя системы	Условное имя аппаратно-программного комплекса фотовидеофиксации, в составе которого функционирует измеритель скорости
2	Уникальный идентификатор комплекса	Уникальный идентификатор комплекса
3	Название комплекса	Название комплекса
4	Место установки комплекса (краткое)	Краткое описание места установки комплекса
5	Номер ИС в комплексе	Номер измерителя скорости в комплексе (номер канала)

№ п/п	Параметр	Описание параметра
6	Место установки ИС в комплексе	Описание места установки измерителя скорости в комплексе
7	Район установки	Район, в котором установлен измеритель скорости
8	Населенный пункт	Населенный пункт, в котором установлен измеритель скорости
9	Улица	Улица, на которой установлен измеритель скорости
10	Дом	Дом, рядом с которым установлен измеритель скорости
11	Направление движения ТС в месте установки комплекса	Направление движения транспортных средств в месте установки комплекса
12	Код ОКАТО	Код места установки измерителя скорости в общероссийском классификаторе объектов административно-территориального деления
13	Дополнительная информация	Дополнительная информация об измерителе скорости
14	Контролируемое направление	Направление движения транспортного потока по отношению к контролирующему его измерителю скорости
15	Критический порог скорости	Скорость транспортного средства, которая считается критической (например, при этом генерируется тревожное событие)
16	Ограничение скорости в месте установки	Разрешенная скорость движения транспортных средств на участке дороги, контролируемом измерителем скорости

8. Для сохранения внесенных изменений и закрытия диалогового окна «Формирование надписи кадра» нажать кнопку «ОК» (Рис. 7.2-12).

*Примечание.* Для закрытия данного окна без сохранения изменений следует нажать кнопку «✖» (Рис. 7.2-12).



Рис. 7.2-12. Сохранение изменений в диалоговом окне «Формирование надписи кадра»

Настройка цифровой подписи кадра завершена.

### 7.2.7 Выбор государства-эмитента регистрационных автомобильных номеров, подлежащих распознаванию модулем «Авто-УРАГАН 3.3.5.18»

Сервер распознавания номеров с активированным модулем «Авто-УРАГАН 3.3.5.18» распознает номерные знаки транспортных средств следующих государств:

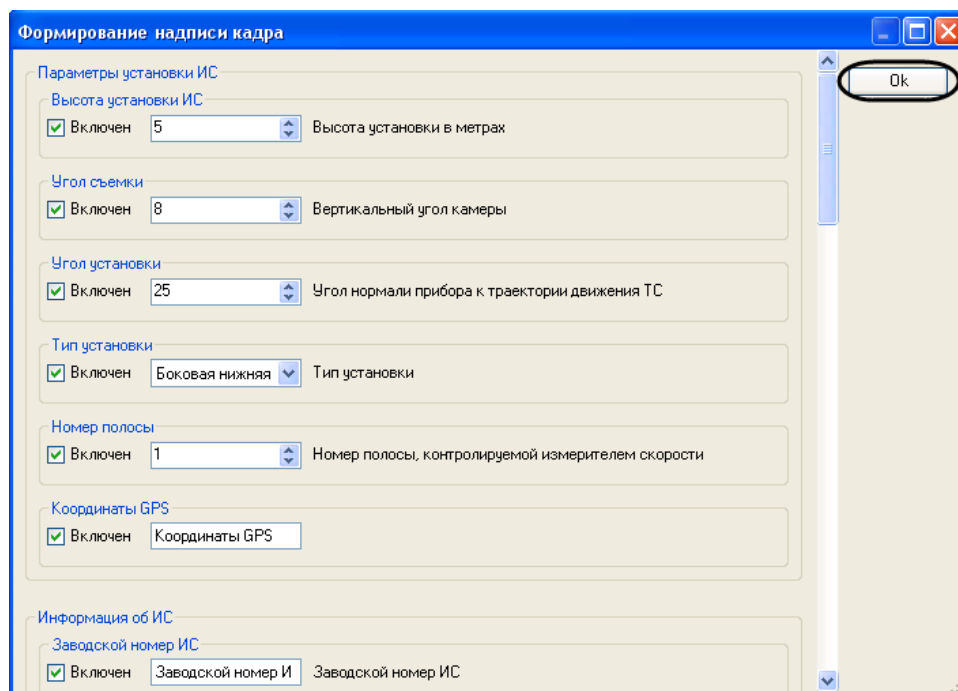
1. Австрия;
2. Аргентина;
3. Бельгия;
4. Болгария;
5. Бразилия;
6. Великобритания;
7. Германия;
8. Голландия;
9. Греция;
10. Израиль;
11. Ирландия;
12. Испания;
13. Италия;
14. Канада;
15. Куба;
16. Марокко;
17. Польша;
18. Россия;
19. СНГ;
20. США;
21. Сингапур;
22. Словакия;
23. Тайвань;
24. Турция;
25. Уругвай;
26. Хорватия.

При настройке Сервера распознавания номеров с активированным модулем «Авто-УРАГАН 3.3.5.18» требуется указать наименование государства-эмитента для распознавания соответствующего типа номерного знака. Данная настройка требуется для указания формата номерного знака, в соответствии с которым будет проводиться распознавание номерного знака.

*Примечание. Номерной знак транспортного средства, соответствующий формату выбранного государства распознается с максимальной вероятностью. Номерной знак транспортного средства, не соответствующий формату выбранного государства-эмитента также распознается, но с меньшей вероятностью.*

Для выбора государства-эмитента необходимо выполнить следующие действия:

1. В диалоговом окне «Настройка системы» перейти на вкладку «Оборудование» (Рис. 7.2-13, 1).
2. В дереве объектов на вкладке «Оборудование» выбрать объект «Сервер распознавания номеров», соответствующий активированному программному модулю «Авто-УРАГАН 3.3.5.18» (см. раздел «Активация программного модуля, используемого для распознавания номеров», Рис. 7.2-13, 2). В правой части вкладки «Оборудование» отобразится панель настройки выбранного объекта.



Рис. 7.2-13. Выбор государства-эмитента

3. Выбрать государство-эмитент из списка «Страна» (см. Рис. 7.2-13, 3).

*Примечание 1. Для выбора государства, входящего в СНГ или Балтию, следует выбрать значение «СНГ».*

*Примечание 2. В случае если активирован модуль «CARMEN-Авто», список «Страна» используется для выбора режима распознавания номеров: медленного или быстрого (см. раздел «Выбор режима распознавания номеров модулем «CARMEN-Авто»).*

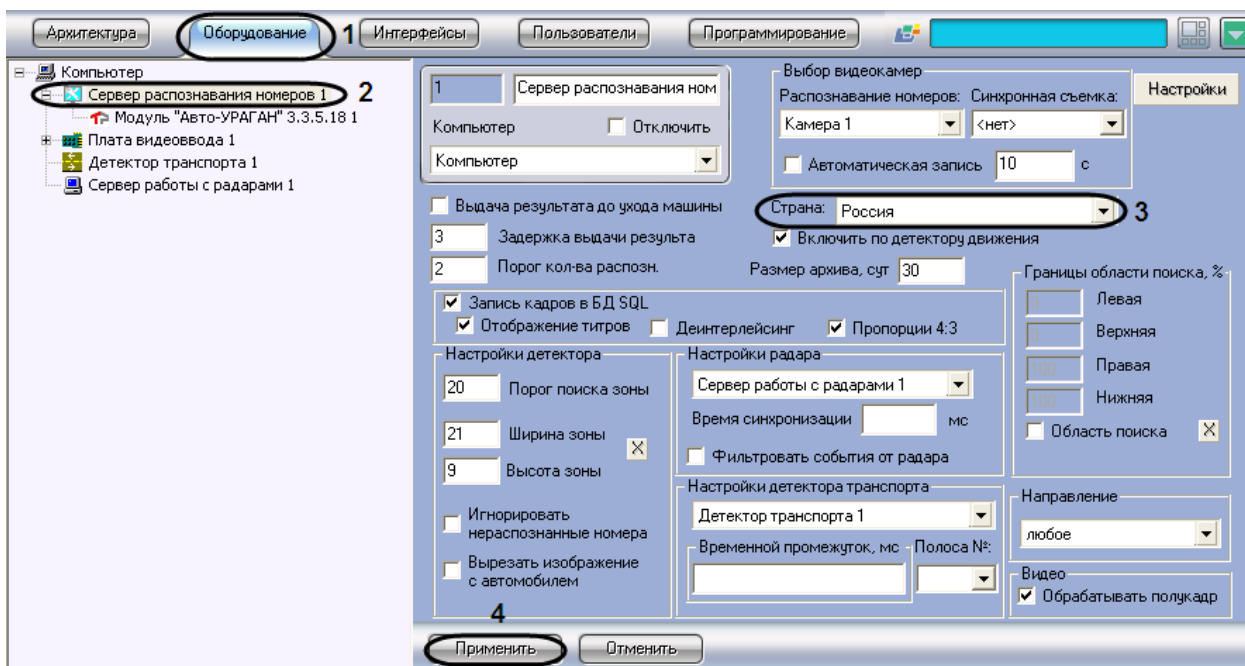
*Примечание 3. В случае если активирован модуль «CARMEN-паркинг», в списке «Страна» для выбора государства-эмитента доступно только значение «Россия, Европа, Латинские».*

4. Нажать кнопку «Применить» (см. Рис. 7.2-13, 4).

Выбор государства-эмитента завершен.

В случае если требуемое государство входит в СНГ или Балтию, необходимо удостовериться, что группа строк, соответствующая этому государству в конфигурационном файле распознавателя «Авто-УРАГАН 3.3.5.18», не закомментирована (Таб. 7.2-4). При необходимости строки группы следует раскомментировать (Таб. 7.2-4). Конфигурационный файл носит имя country.cfg и расположен в папке «<Директория установки Авто-Интеллект>\Modules\URMBin\Data\».

*Примечание 1. Группы строк, соответствующие государствам СНГ и Балтии, в конфигурационном файле объединены в раздел «Mixing» (Рис. 7.2-14).*

*Примечание 2. Чтобы раскомментировать строку, необходимо удалить символ «#» в ее начале (Таб. 7.2-4).*



Рис. 7.2-14. Раздел «Mixing»

Таб. 7.2-4 Редактирование файла country.cfg для стран СНГ и Балтии (на примере Латвии)

Закомментированная группа строк	Раскомментированная группа строк
<pre> # LATVIA = ЛАТВИЯ CountryCode = "LVA" #==== Use first symbols "#" for "turn off" unnecessary types after it ===== # pp # white [hi,cs:\$latvia+]CC[hi]DDDD] # Civil N1 (4 digits): "DE 4567" # white [hi,cs:\$latvia+]CC[hi]DDD] # Civil N2 (3 digits): "DE 456" # white [hi,cs:\$latvia+]CC[hi]DD] # Civil N3 (2 digits): "DE 45" # red [cs:"C"]C{cs:"D"}C[hi]DDDD] # Diplomat: "CD - 1510" # red [cs:"C"]C{cs:"C"}C[hi]DDDD] # Diplomat: "CC - 1510" # endpp </pre>	<pre> # LATVIA = ЛАТВИЯ CountryCode = "LVA" #==== Use first symbols "#" for "turn off" unnecessary types after it ===== pp white [hi,cs:\$latvia+]CC[hi]DDDD] # Civil N1 (4 digits): "DE 4567" white [hi,cs:\$latvia+]CC[hi]DDD] # Civil N2 (3 digits): "DE 456" white [hi,cs:\$latvia+]CC[hi]DD] # Civil N3 (2 digits): "DE 45" red [cs:"C"]C{cs:"D"}C[hi]DDDD] # Diplomat: "CD - 1510" red [cs:"C"]C{cs:"C"}C[hi]DDDD] # Diplomat: "CC - 1510" endpp </pre>

## 7.2.8 Выбор режима распознавания номеров

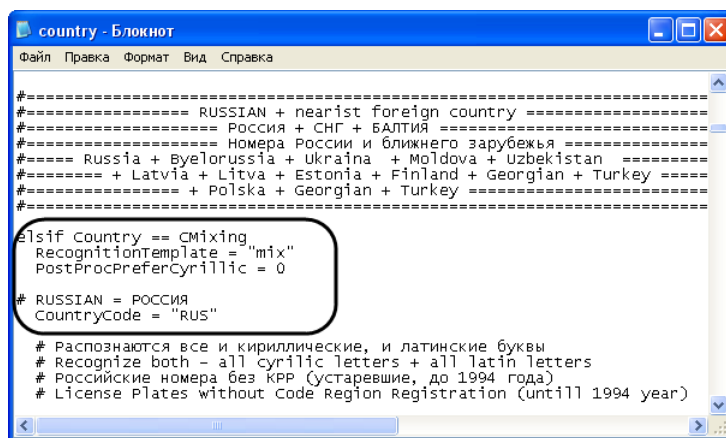
### 7.2.8.1 Общие сведения

Существует возможность выбирать режим распознавания номеров, если активирован модуль «Авто-УРАГАН» или «CARMEN-Авто» (Таб. 7.2-5).

Таб. 7.2-5 Режимы распознавания номеров

Модуль	Режим распознавания	Скорость движения транспортного средства	Рекомендованная частота кадров видеоизображения	Выбор режима
Авто-УРАГАН	Медленный	до 10 км/ч	от 4 кадров/с	Аппаратно - с использованием ключа Guardant
	Быстрый	до 150 км/ч	от 25 кадров/с	
CARMEN-Авто	Медленный	до 10 км/ч	от 4 кадров/с	Программно – на панели настройки родительского объекта «Сервер распознавания номеров»
	Быстрый	до 250 км/ч	от 25 кадров/с	

Выбор медленного или быстрого режима распознавания номеров обуславливается в первую очередь разрешенной скоростью движения на том участке дороги, который контролируется распознавателем.

### 7.2.8.2 Выбор режима распознавания номеров модулем «CARMEN-Авто»

Для выбора режима распознавания номеров модулем «CARMEN-Авто» необходимо выполнить следующую последовательность действий:

1. В диалоговом окне «Настройка системы» перейти на вкладку «Оборудование» (Рис. 7.2-15, 1).
2. В дереве объектов на вкладке «Оборудование» выбрать объект «Сервер распознавания номеров», соответствующий активированному программному модулю «CARMEN-Авто» (см. раздел «Активация программного модуля, используемого для распознавания номеров», Рис. 7.2-15, 2). В правой части вкладки «Оборудование» отобразится панель настройки выбранного объекта.



Рис. 7.2-15. Выбор режима распознавания номеров модулем «CARMEN -Авто»

3. Из списка «Страна» (см. Рис. 7.2-15, 3) выбрать одно из следующих значений:
  - 3.1. «Арабские символы (7.61)» - для считывания и распознавания типа номерного знака, соответствующего Арабским странам.
  - 3.2. «Латинские символы (7.62)» - для считывания и распознавания типа номерного знака, соответствующего всем странам Европы, включая Россию.
  - 3.3. «Общие символы (7.62)» - для считывания всех латинских символов номерных знаков (например, соответствующих таким странам как Аргентина, Индия, Африка и Сингапур), функция распознавания страны не используется.
  - 3.4. «Общие символы – быстрый (7.62)» - для считывания в быстром режиме всех латинских символов номерных знаков (например, соответствующих таким странам как Аргентина, Индия, Африка и Сингапур). Данное значение является быстрым вариантом «Общие символы (7.62)», но является более чувствительным к качеству изображения. Рекомендуется использовать его только в оптимальных условиях, так как при низком качестве изображения точность распознавания может снизиться.
  - 3.5. «Общие символы – оптимизированный (7.68)» - обновленная версия «Общие символы (7.62)», используется для более точного и быстрого считывания и распознавания всех латинских символов на номерных знаках.

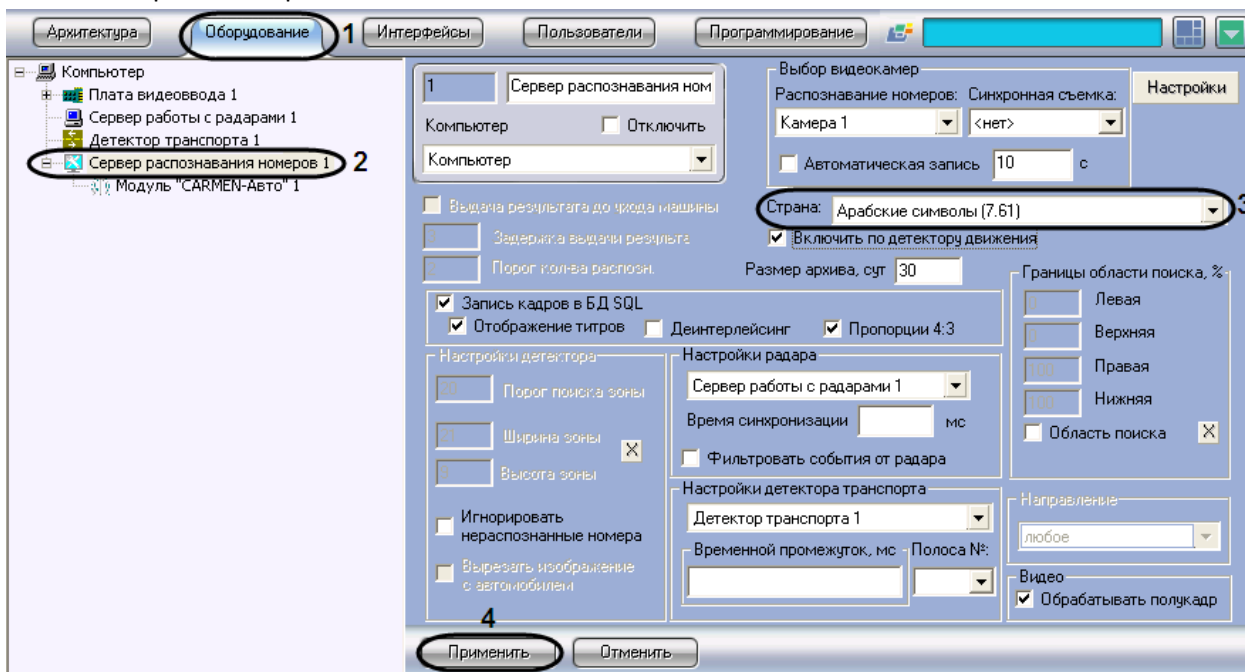

*Примечание 1. Функционал распознавания стран реализован в ПК «Авто-Интеллект» только для модулей «Авто-УРАГАН 3.3.5.18» и «САРМЕН-Авто».*

*Примечание 2. Функционал распознавания стран для модуля «САРМЕН-Авто» реализован только при выборе значений «Латинский символы (7.62)» или «Арабские символы (7.61)».*

4. Нажать кнопку «Применить» (см. Рис. 7.2-15, 4).

Выбор режима распознавания номеров модулем «САРМЕН-Авто» завершен.

### **7.2.9 Настройка обработки символьной информации номерного знака транспортного средства**

При движении транспортных средств на участке дорожного полотна, попадающего в поле видимости видеокамеры, происходит автоматическое распознавание номерного знака (государственного регистрационного знака) и вывод номера транспортного средства в интерфейсное окно «Модуль обнаружения ТС». По умолчанию распознанный номер транспортного средства выдается после ухода транспортного средства из кадра.

*Примечание. Данная настройка задается только при использовании программного модуля «Авто-УРАГАН 3.3.5.18».*

Существует возможность выводить на экран номер транспортного средства до ухода транспортного средства из кадра.

Настройка обработки символьной информации номера транспортного средства производится следующим образом:

1. В диалоговом окне «Настройка системы» перейти на вкладку «Оборудование» (Рис. 7.2-16, 1).
2. В дереве объектов на вкладке «Оборудование» выбрать объект «Сервер распознавания номеров», соответствующий активированному программному модулю «Авто-УРАГАН 3.3.5.18» (см. раздел «Активация программного модуля, используемого для распознавания номеров», Рис. 7.2-16, 2). В правой части вкладки «Оборудование» отобразится панель настройки выбранного объекта.



Рис. 7.2-16. Выбор параметров обработки номерного знака

3. Установить флажок «Выдача результата до ухода машины» (см. Рис. 7.2-16, 3). В том случае, если флажок «Выдача результата до ухода машины» установлен, результат выдается до реального ухода машины из кадра (номера данной машины из границ поиска номерного знака). В противном случае, окончательный результат выдается только после реального ухода машины из кадра.
4. Задать параметр «Задержка выдачи результ.» (секунды) (см. Рис. 7.2-16, 4). В том случае, если данный параметр задан, результат распознавания будет выдаваться сразу после того, как пройдет промежуток времени, заданный данным параметром. Данный промежуток времени начинает отсчитываться после первого распознавания номерного знака.

*Примечание. Данный параметр используется только при установленном флажке «Выдача результата до ухода машины» (см. Рис. 7.2-16, 3).*

5. Задать параметр «Порог кол-ва распозн.» (см. Рис. 7.2-16, 5). В том случае, если данный параметр задан, результат распознавания будет выдаваться сразу после того, как количество надежных распознаваний номерного знака превысит значение данного параметра. Счетчик количества распознаваний является накопительным и не сбрасывается в случае временных потерь данной зоны или неправильных распознаваний.

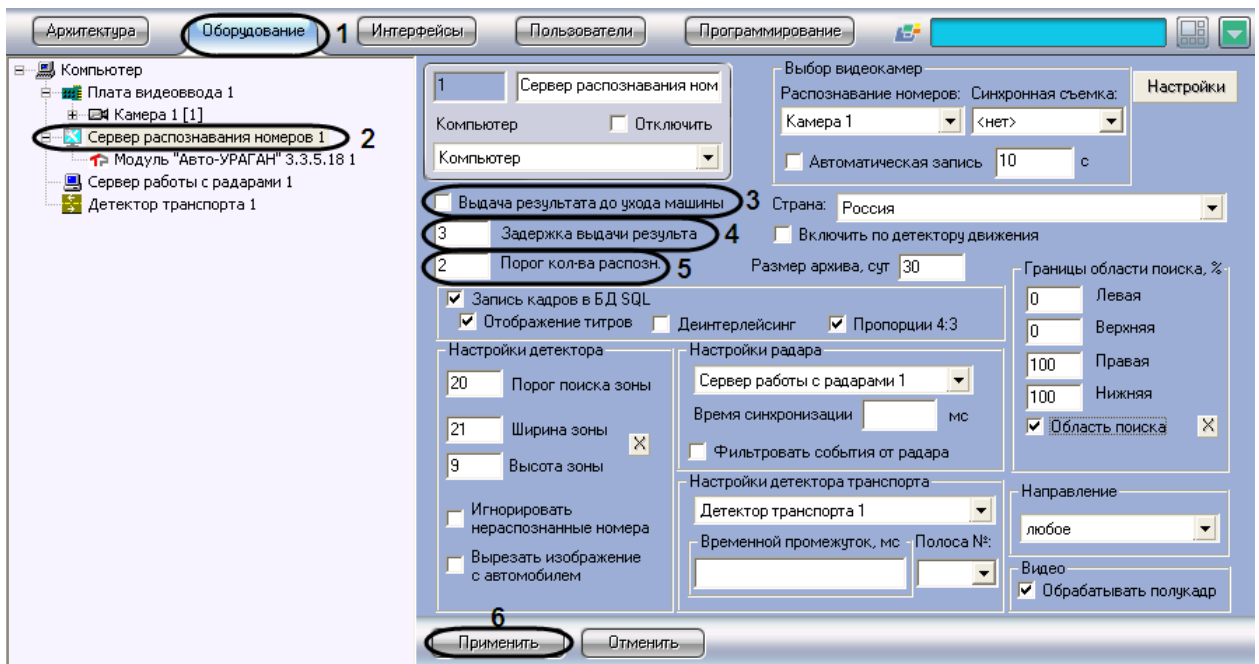
*Примечание. Данный параметр используется только при установленном флажке «Выдача результатов до ухода машины» (см. Рис. 7.2-16, 3).*

6. Нажать кнопку «Применить» (см. Рис. 7.2-16, 6).

*Примечание. В том случае, если одновременно заданы параметры «Задержка выдачи результ.» и «Порог кол-ва распозн.», результат распознавания будет выведен по первому достижению одного из данных параметров (либо пройдет промежуток времени «Задержка выдачи результ.», либо количество надежных распознаваний номерного знака превысит значение «Порог кол-ва распозн.»).*

Настройка обработки номера транспортного средства завершена.

### 7.2.10 Настройка совместной работы Сервера распознавания номеров и детектора движения ПК «Интеллект»

Существует функциональная возможность совместной работы Сервера распознавания номеров и основного детектора движения ПК «Интеллект». Данная функция предназначена для снижения нагрузки на Сервер.

*Примечание. Данная настройка задается только при использовании программного модуля «Авто-УРАГАН 3.3.5.18», «САРМЕН-паркинг» или «САРМЕН-Авто».*

При активации функции совместной работы Сервер распознавания номеров сканирует видеоизображение только в те моменты времени, когда основной детектор движения программного комплекса «Интеллект» находится в состоянии «Тревога» (то есть в те моменты, когда в рабочей зоне видеокамеры зафиксировано движение).

*Примечание. В те моменты времени, когда основной детектор движения находится в спокойном состоянии, Сервер распознавания номеров не производит сканирование видеоизображения на предмет обнаружения и определения номерных знаков транспортных средств.*

Чтобы активировать функцию совместной работы Сервера распознавания номеров и основного детектора движения ПК «Интеллект», требуется выполнить следующие действия:

1. В диалоговом окне «Настройка системы» перейти на вкладку «Оборудование» (см. Рис. 7.2-17, 1).
2. В дереве объектов на вкладке «Оборудование» выбрать объект «Сервер распознавания номеров», соответствующий активированному программному модулю «Авто-УРАГАН 3.3.5.18», «САРМЕН-паркинг» или «САРМЕН-Авто» (см. раздел «Активация программного модуля, используемого для распознавания номеров», Рис. 7.2-17, 2). В правой части вкладки «Оборудование» отобразится панель настройки выбранного объекта



Рис. 7.2-17. Настройка совместной работы Сервера распознавания номеров и детектора движения ПК «Интеллект»

3. Установить флажок «Включить по детектору движения» для активации функции совместной работы Сервера распознавания номеров и детектора движения ПК «Интеллект» (см. Рис. 7.2-17, 3).
4. Нажать кнопку «Применить» (см. Рис. 7.2-17, 4).

Активация совместной работы Сервера распознавания номеров и детектора движения ПК «Интеллект» завершена.

#### **7.2.11 Настройка базы данных**

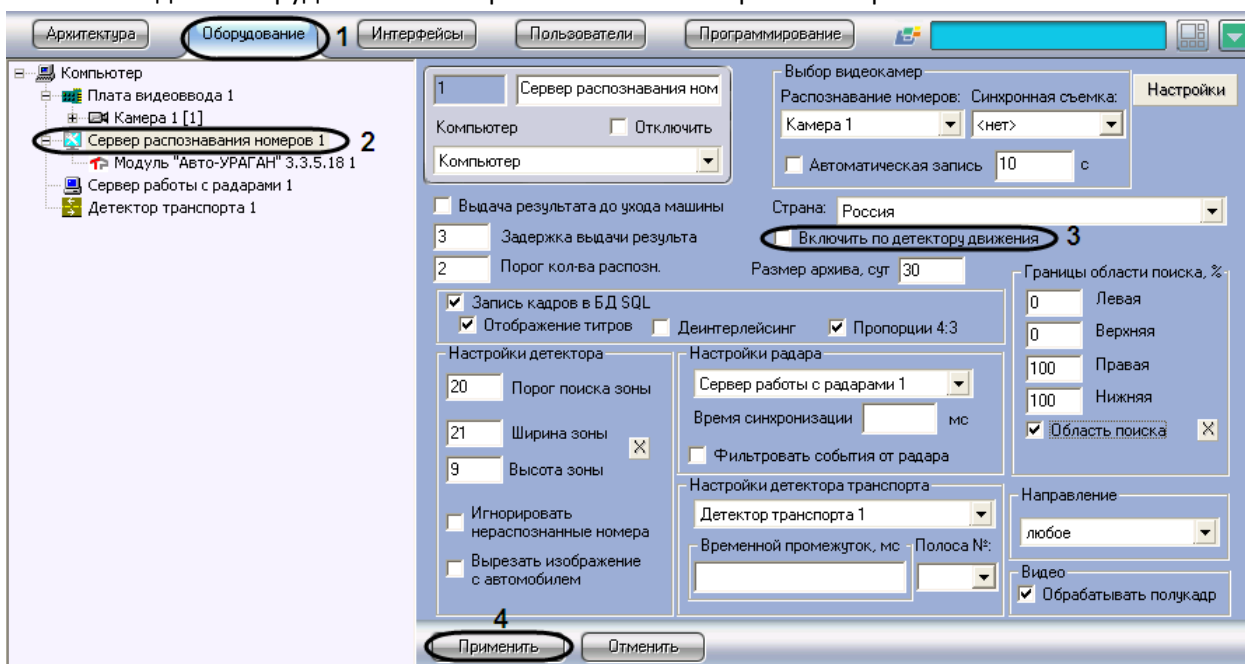
Все события, полученные программным комплексом «Авто-Интеллект» от Сервера распознавания номеров, записываются в базу данных SQL. Со временем база данных SQL достигает больших размеров, что приводит к значительному повышению нагрузки на Сервер. Для ограничения размера базы данных SQL требуется указать срок хранения событий в базе данных, то есть указать так называемую глубину хранения записей в базе данных.

*Примечание 1. Данная настройка задается только при использовании программного модуля «Авто-УРАГАН 3.3.5.18», «САРМЕН-паркинг» или «САРМЕН-Авто».*

*Примечание 2. В том случае, если при настройке Сервера распознавания номеров указывается глубина хранения записей в базе данных меньше, чем была до этого, то происходит постепенное самоочищение базы данных.*

Для настройки глубины хранения записей в базе данных требуется выполнить следующие действия:

1. В диалоговом окне «Настройка системы» перейти на вкладку «Оборудование» (см. Рис. 7.2-18, 1).
2. В дереве объектов на вкладке «Оборудование» выбрать объект «Сервер распознавания номеров», соответствующий активированному программному модулю «Авто-УРАГАН 3.3.5.18», «САРМЕН-паркинг» или «САРМЕН-Авто» (см. раздел «Активация программного модуля, используемого для распознавания номеров», Рис. 7.2-18, 2). В правой части вкладки «Оборудование» отобразится панель настройки выбранного объекта



Рис. 7.2-18. Настройка глубины хранения записей в базе данных

3. В поле «Размер архива, сут» указать глубину хранения записей в базе данных (см. Рис. 7.2-18, 3). Параметр «Размер архива, сут» измеряется в днях.
4. Нажать кнопку «Применить» (см. Рис. 7.2-18, 4).

Настройка временной глубины архива записей в базе данных завершена.

### 7.2.12 Настройка совместной работы Сервера распознавания номеров и программного модуля «Радар»

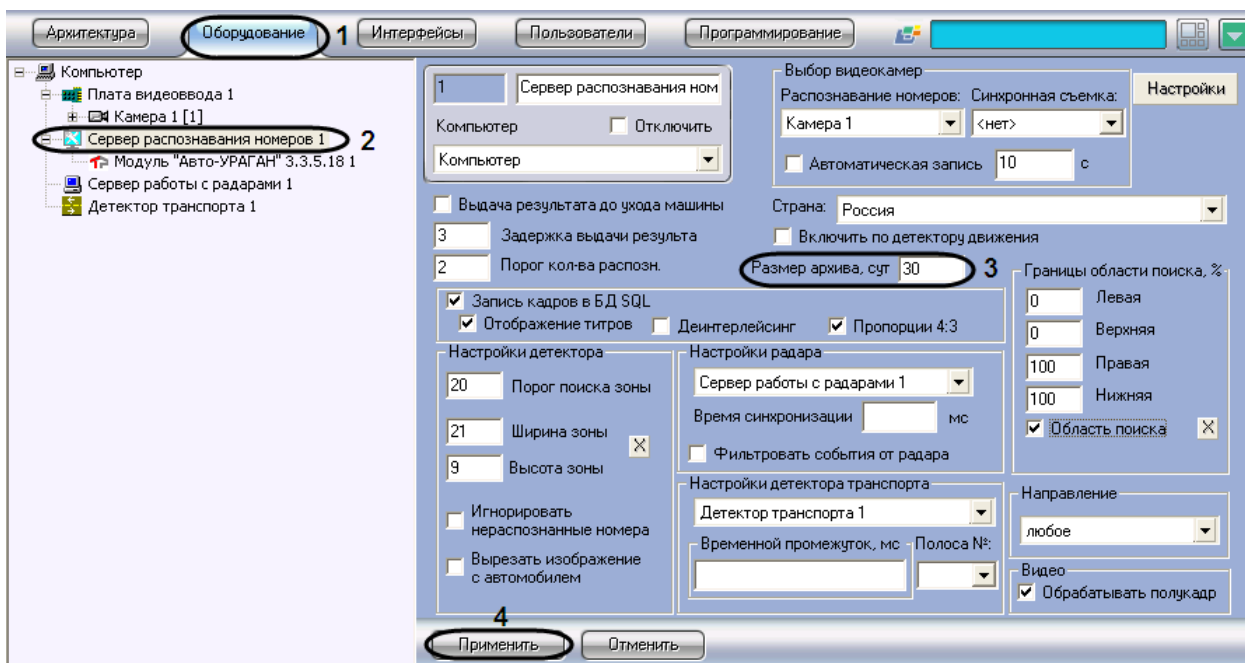
Существует возможность совместной работы Сервера распознавания номеров и программного модуля «Радар». Данная работа заключается в сопоставлении каждого транспортного средства, распознанного Сервером распознавания номеров, значению скорости движения, установленной устройством «Радар».

*Примечание 1. Данная настройка задается только при использовании программного модуля «Авто-УРАГАН 3.3.5.18», «CARMEN-паркинг» или «CARMEN-Авто».*

Для настройки совместной работы Сервера распознавания номеров и программного модуля «Радар» требуется выполнить следующие действия:

1. В диалоговом окне «Настройка системы» перейти на вкладку «Оборудование» (см. Рис. 7.2-19, 1).
2. В дереве объектов на вкладке «Оборудование» выбрать объект «Сервер распознавания номеров», соответствующий активированному программному модулю «Авто-УРАГАН 3.3.5.18», «CARMEN-паркинг» или «CARMEN-Авто» (см. раздел «Активация программного модуля, используемого для распознавания номеров», Рис. 7.2-19, 2). В правой части вкладки «Оборудование» отобразится панель настройки выбранного объекта



Рис. 7.2-19. Настройка совместной работы Сервера распознавания номеров и программного модуля «Радар»

3. Выбрать объект «Сервер работы с радаром» из списка доступных объектов в системе (см. Рис. 7.2-19, 3). В данном списке требуется выбрать объект «Радар», который соответствует устройству «Радар», направленному на ту же полосу дорожного движения, что и видеосекция, работающая совместно с Сервером распознавания номеров
4. Указать время в поле «Время синхронизации», в течение которого автомобиль должен проехать расстояние от места фиксации скорости движения транспортного средства устройством «Радар», до участка дороги, куда направлена видеосекция, работающая совместно с Сервером распознавания номеров (см. Рис. 7.2-19, 4). Параметр «Время синхронизации» выражается в миллисекундах.

*Примечание.* Параметр «Время синхронизации» предназначен для синхронизации работы Сервера распознавания номеров и программного модуля «Радар».

5. Установить флажок «Фильтровать события от радара» для фиксации только первой скорости от радара, остальные скорости игнорируются до истечения времени задержки или распознавания номера (см. Рис. 7.2-19, 5).
6. Нажать кнопку «Применить» (см. Рис. 7.2-19, 6).

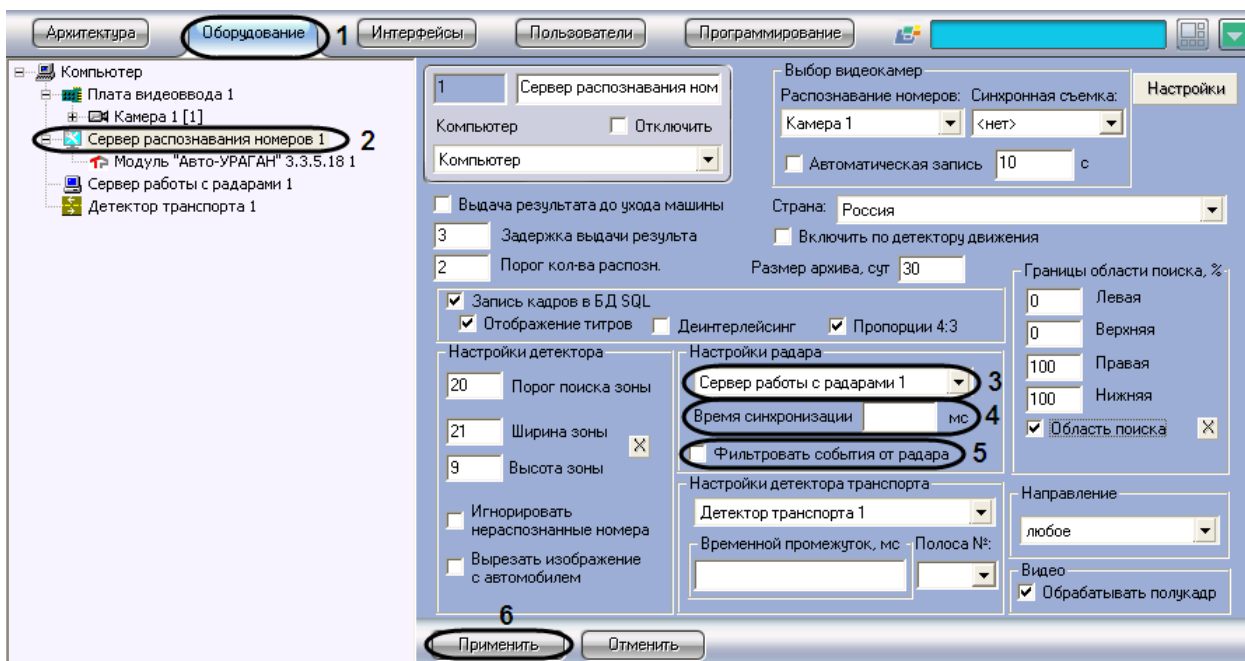
Настройка совместной работы Сервера распознавания номеров и программного модуля «Радар» завершена.

### 7.2.13 Настройка совместной работы Сервера распознавания номеров и программного модуля «Детектор транспорта»

Существует возможность совместной работы Сервера распознавания номеров и программного модуля «Детектор транспорта». Данная работа заключается в присваивании каждому транспортному средству, распознанному Сервером распознавания номеров, типа транспортного средства, распознанного программным модулем «Детектор транспорта».

*Примечание.* Данная настройка задается только при использовании программного модуля «Авто-УРАГАН 3.3.5.18», «CARMEN-паркинг» или «CARMEN-Авто».

При совместной работе Сервера распознавания номеров и программного модуля «Детектор транспорта» происходит вывод на экран и запись в базу данных номеров типа каждого зарегистрированного транспортного средства.

При совместной работе Сервера распознавания номеров и программного модуля «Детектор транспорта» существует возможность сортировать транспортные средства по типам. Данная возможность используется для вывода на экран информации о транспортных средствах только заданного типа.

Для настройки совместной работы Сервера распознавания номеров и программного модуля «Детектор транспорта» требуется выполнить следующие действия:

1. В диалоговом окне «Настройка системы» перейти на вкладку «Оборудование» (см. Рис. 7.2-20, 1).
2. В дереве объектов на вкладке «Оборудование» выбрать объект «Сервер распознавания номеров», соответствующий активированному программному модулю «Авто-УРАГАН 3.3.5.18», «CARMEN-паркинг» или «CARMEN-Авто» (см. раздел «Активация программного модуля, используемого для распознавания номеров», Рис. 7.2-20, 2). В правой части вкладки «Оборудование» отобразится панель настройки выбранного объекта.



Рис. 7.2-20. Настройка совместной работы Сервера распознавания номеров и программного модуля «Детектор транспорта»

3. Выбрать объект «Детектор транспорта» из списка доступных детекторов в системе (см. Рис. 7.2-20, 3). В данном списке требуется выбрать объект «Детектор транспорта», который направлен на ту же полосу дорожного движения, что и видеокамера, работающая совместно с Сервером распознавания номеров.
4. Указать время в поле «Временной промежуток, мс», в течение которого автомобиль должен проехать расстояние от участка дороги, где происходит определение параметров транспортного потока программным модулем «Детектор транспорта», до участка дороги, где происходит определение номерного знака транспортного средства Сервером распознавания номеров (см. Рис. 7.2-20, 4). Параметр «Временной промежуток, мс» выражается в миллисекундах.

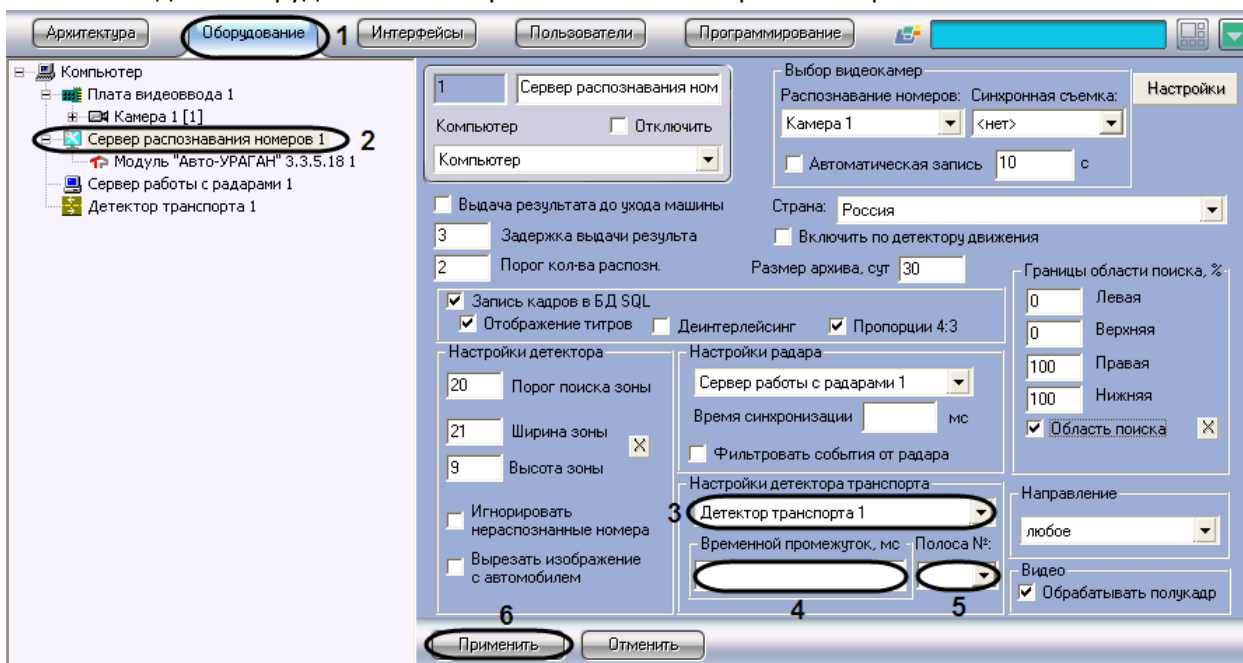

*Примечание. Параметр «Временной промежуток, мс» предназначен для синхронизации работы Сервера распознавания номеров и программного модуля «Детектор транспорта».*

5. Выбрать полосу дорожного движения из всех полос разметки для программного модуля «Детектора транспорта» (см. раздел «Настройка программного модуля «Детектор транспорта»»), на которую настроена видеокамера Сервера распознавания номеров (см. Рис. 7.2-20, 5).
6. Нажать кнопку «Применить» (см. Рис. 7.2-20, 6).

Настройка совместной работы Сервера распознавания номеров и программного модуля «Детектор транспорта» завершена.

#### **7.2.14 Указание границ зоны поиска номерного знака**

По умолчанию Сервер распознавания номеров при поиске номерного знака сканирует весь кадр видеоизображения, поступающий с видеокамеры. Для уменьшения нагрузки на Сервер имеется возможность указать границы зоны поиска номерного знака в кадре видеоизображения.

*Примечание 1. Данная настройка задается только при использовании программного модуля «Авто-УРАГАН 3.3.5.18», «CARMEN-паркинг» или «CARMEN-Авто».*

*Примечание 2. При указании зоны поиска номерного знака в кадре видеоизображения будут распознаваться и идентифицироваться только те номерные знаки, которые полностью попали в установленные зону поиска.*

Указание границ зоны поиска номерного знака в кадре видеоизображения осуществляется следующими способами:

1. ручной ввод значений границ зоны поиска номерного знака;
2. указание границ зоны поиска на кадре видеоизображения с помощью мыши.

Для задания точных границ зоны поиска номерного знака транспортного средства в кадре видеоизображения требуется выполнить следующие действия:

1. В диалоговом окне «Настройка системы» перейти на вкладку «Оборудование» (Рис. 7.2-21, 1).
2. В дереве объектов на вкладке «Оборудование» выбрать объект «Сервер распознавания номеров», соответствующий активированному программному модулю «Авто-УРАГАН 3.3.5.18», «CARMEN-паркинг» или «CARMEN-Авто» (см. раздел «Активация программного модуля, используемого для распознавания номеров», Рис. 7.2-21, 2). В правой части вкладки «Оборудование» отобразится панель настройки выбранного объекта.





Рис. 7.2-21. Указание границ зоны поиска номерного знака

3. Установить флажок «Область поиска» для активации функции указания границы зоны поиска номерного знака транспортного средства в кадре видеоизображения (см. Рис. 7.2-21, 3).
4. В полях «Левая», «Верхняя», «Правая», «Нижняя» задать значения границ зоны поиска номерного знака транспортного средства в кадре видеоизображения (см. Рис. 7.2-21, 4). Значения в полях «Левая», «Верхняя», «Правая», «Нижняя» выражаются в процентах относительно размеров окна видеонаблюдения.
5. Нажать кнопку «Применить» (см. Рис. 7.2-21, 5).

Задание точных границ поиска номерного знака в кадре видеоизображения завершено.

Для указания границ зоны поиска в кадре видеоизображения с помощью мыши требуется выполнить следующие действия:

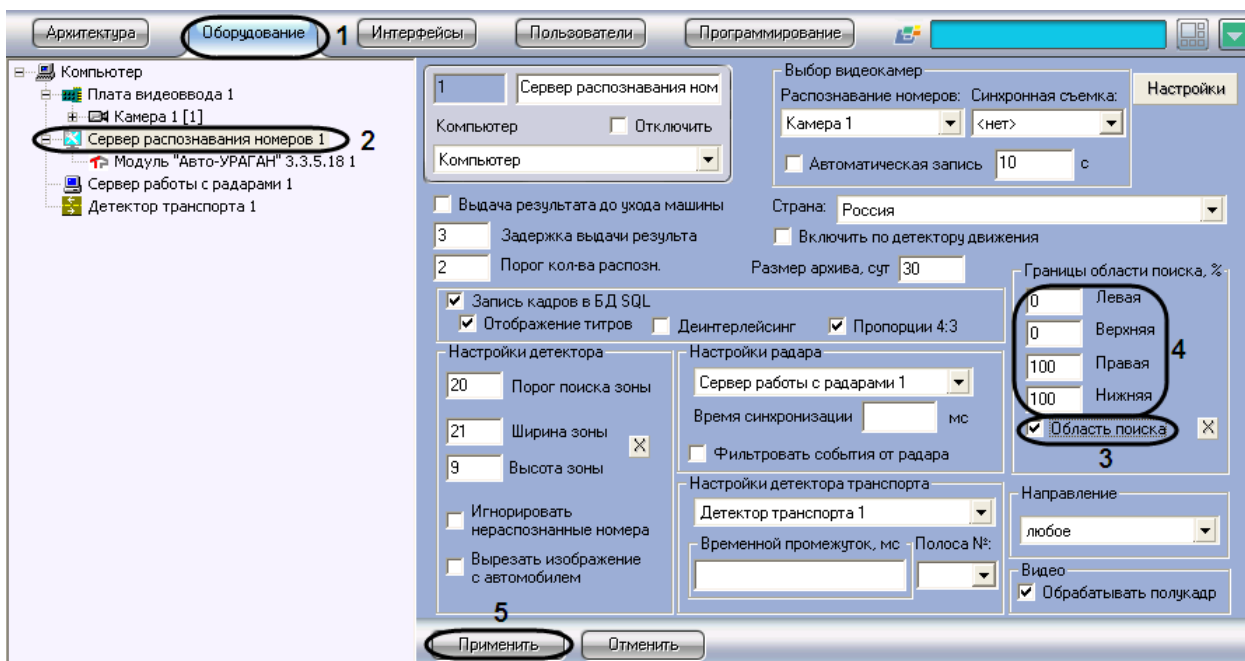
1. В диалоговом окне «Настройка системы» перейти на вкладку «Оборудование» (Рис. 7.2-22, 1).
2. В дереве объектов на вкладке «Оборудование» выбрать объект «Сервер распознавания номеров», соответствующий активированному программному модулю «Авто-УРАГАН 3.3.5.18», «САРМЕН-паркинг» или «САРМЕН-Авто» (см. раздел «Активация программного модуля, используемого для распознавания номеров», Рис. 7.2-22, 2). В правой части вкладки «Оборудование» отобразится панель настройки выбранного объекта.





Рис. 7.2-22. Указание границ зоны поиска номерного знака

3. Установить флажок «Область поиска» для активации функции указания границы зоны поиска номерного знака транспортного средства в кадре видеоизображения (см. Рис. 7.2-22, 3).
4. Нажать на кнопку «» для вызова окна «Границы области поиска, %». В окне «Границы области поиска, %» отображается видеоизображение от видеосервера, указанной в настройках объекта «Сервер распознавания номеров» (см. Рис. 7.2-22, 4). Для выделения границы области поиска требуется выполнить следующие действия (см. Рис. 7.2-23):

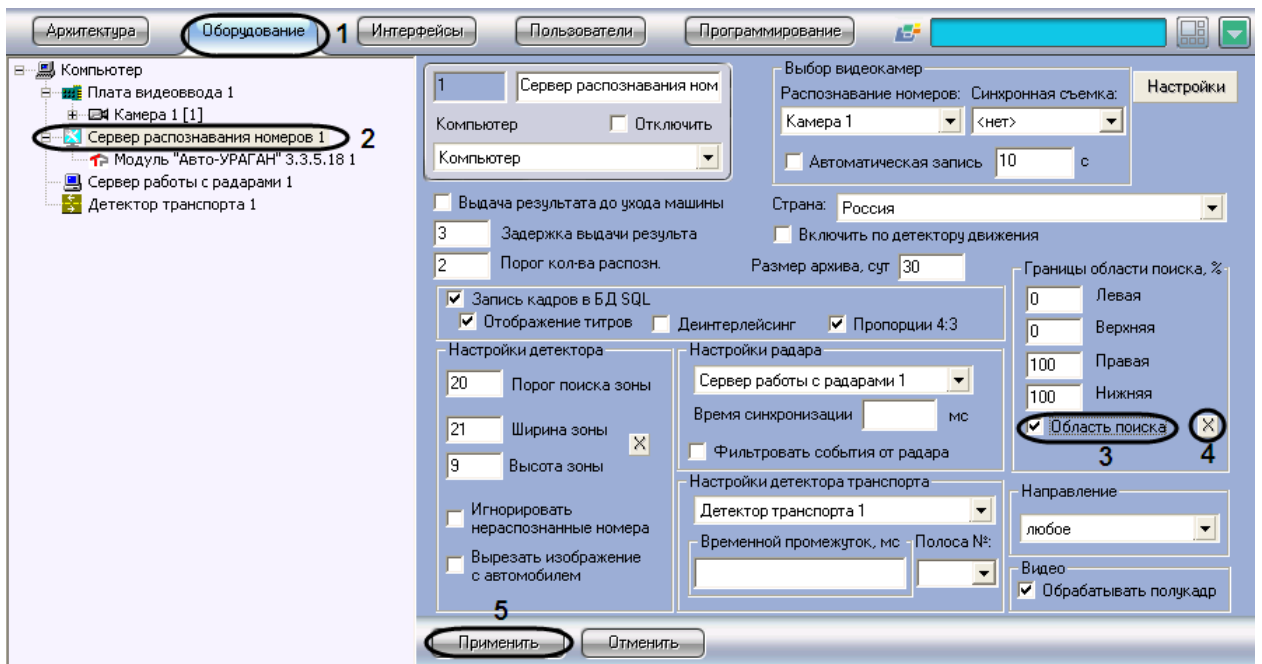

Рис. 7.2-23. Настройка границ зоны поиска

- 4.1. установить курсор мыши на поле видеоизображения и нажать левую клавишу мыши;
- 4.2. не отпуская клавишу, сместить курсор по диагонали, образуя прямоугольное поле;
- 4.3. отпустить левую клавишу мыши;

- 4.4. нажать клавишу «Сохранить» для сохранения внесенных изменений (или клавишу «Отменить» для отмены изменений).
5. Нажать кнопку «Применить» (см. Рис. 7.2-22, 5).

*Примечание. Для корректного распознавания номеров титры от видеокамеры не должны попадать в зону поиска номерного знака.*

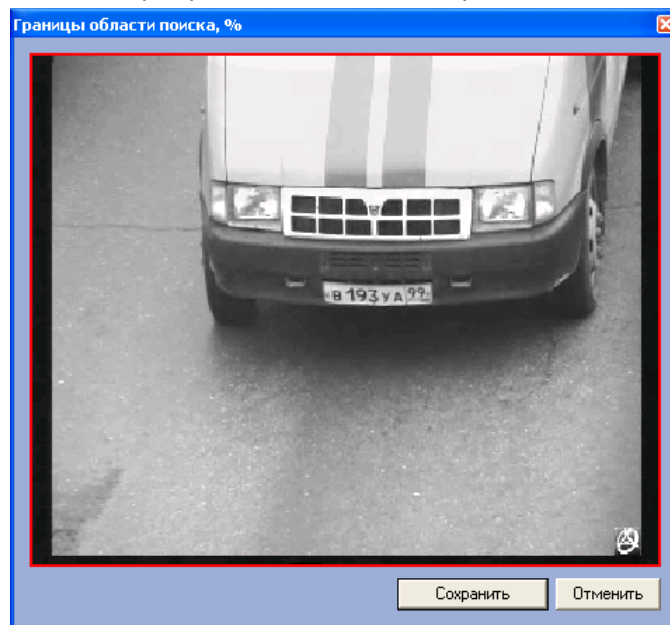
Настройка границ зоны поиска номерного знака в кадре видеоизображения завершена.

### 7.2.15 Выбор направления движения транспорта для распознавания номерных знаков

По умолчанию Сервер распознавания номеров распознает номерные знаки всех транспортных средств, попадающих в зону поиска видеокамеры: как транспортных средств, движущихся по направлению к видеокамере, так и транспортных средств, движущихся по направлению от видеокамеры. Существует возможность выбора направления, в котором требуется проводить распознавание номерных знаков транспортных средств и запись полученной информации в базу данных.

*Примечание. Данная настройка задается только при использовании программного модуля «Авто-УРАГАН 3.3.5.18».*

Для выбора направления движения транспорта, в котором происходит распознавание номерных знаков, требуется выполнить следующие действия:

1. В диалоговом окне «Настройка системы» перейти на вкладку «Оборудование» (см. Рис. 7.2-24, 1).
2. В дереве объектов на вкладке «Оборудование» выбрать объект «Сервер распознавания номеров», соответствующий активированному программному модулю «Авто-УРАГАН 3.3.5.18» (см. раздел «Активация программного модуля, используемого для распознавания номеров», Рис. 7.2-24, 2). В правой части вкладки «Оборудование» отобразится панель настройки выбранного объекта.



Рис. 7.2-24. Выбор направления движения транспорта для распознавания номерных знаков

3. Выбрать из списка направление движения транспорта относительно видеокамеры, в котором требуется вести распознавание номеров (см. Рис. 7.2-24, 3).
4. Нажать кнопку «Применить» (см. Рис. 7.2-24, 4).

Выбор направления движения транспорта для распознавания номерных знаков завершен.

### 7.2.16 Настройка детектора Сервера распознавания номеров

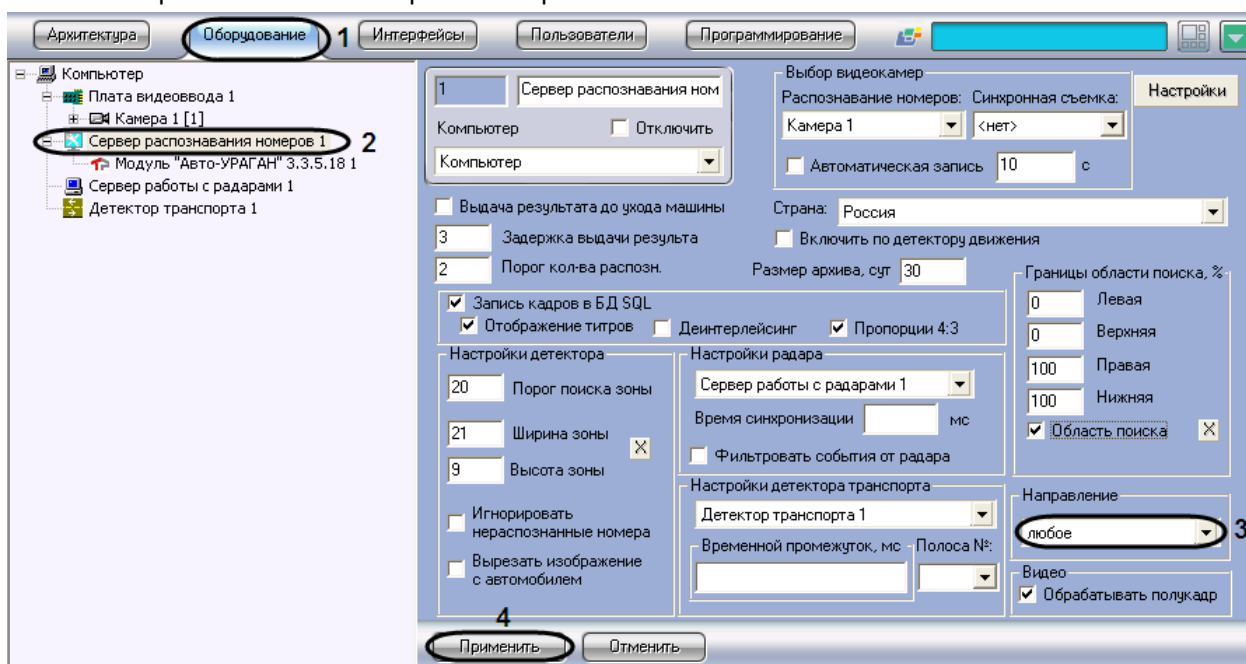
Основными параметрами, задающими работу детектора Сервера распознавания номеров, являются следующие:

1. Порог поиска зоны – задает чувствительность детектора (чем выше значение параметра, тем выше чувствительность);
2. Ширина зоны – ширина условной зоны, в пределах которой производится поиск номерного знака (задается в процентах от общего кадра);
3. Высота зоны – высота условной зоны, в пределах которой производится поиск номерного знака (задается в процентах от общего кадра).

*Примечание. Данные настройки задаются только при использовании программного модуля и «Авто-УРАГАН 3.3.5.18».*

Настройка детектора Сервера распознавания номеров осуществляется следующим образом:

1. В диалоговом окне «Настройка системы» перейти на вкладку «Оборудование» (см. Рис. 7.2-25, 1).
2. В дереве объектов на вкладке «Оборудование» выбрать объект «Сервер распознавания номеров», соответствующий активированному программному модулю «Авто-УРАГАН 3.3.5.18» (см. раздел «Активация программного модуля, используемого для распознавания номеров», Рис. 7.2-25, 2). В правой части вкладки «Оборудование» отобразится панель настройки выбранного объекта



Рис. 7.2-25. Настройка детектора

3. Задать параметр «Порог поиска зоны» (см. Рис. 7.2-25, 3).
4. Задать параметры «Ширина зоны» и «Высота зоны»:

- 4.1. Нажать кнопку «x» напротив параметров. Загрузится интерактивный интерфейс задание параметров зоны (см. Рис. 7.2-26), представляющий собой видеоизображение с соответствующей видеокамеры.

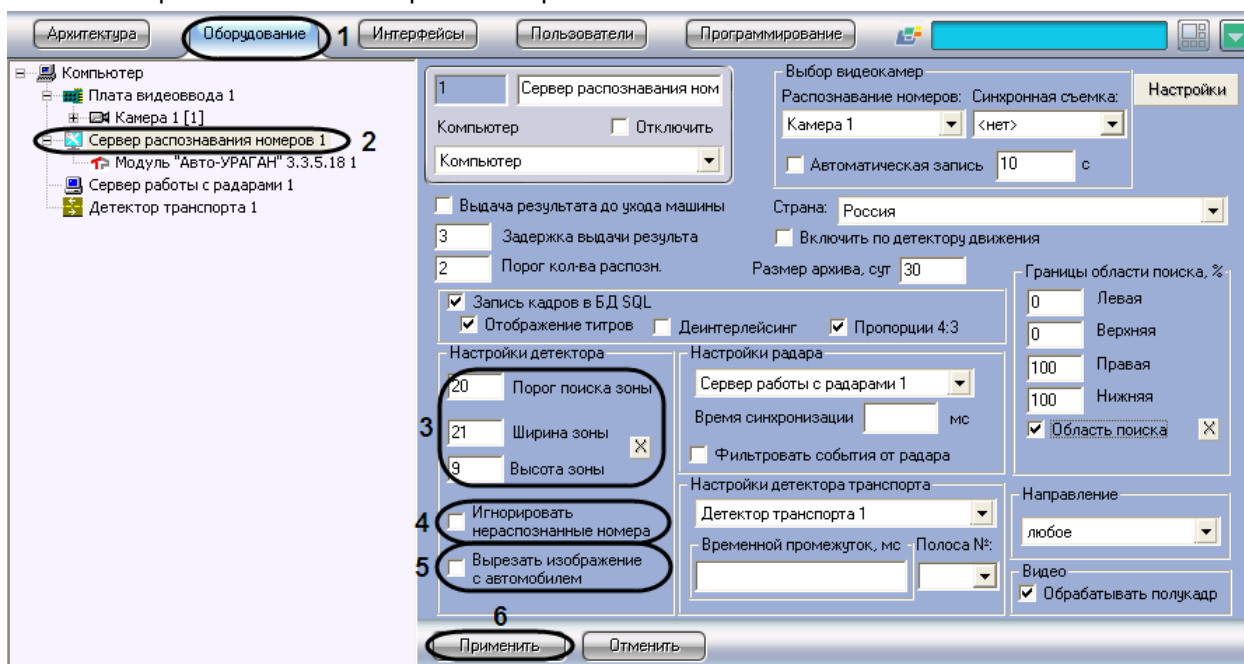

Рис. 7.2-26 Интерфейс настройки детектора (режим «Живое видео»)

- 4.2. В нужный момент времени нажать кнопку «Стоп кадр», после чего выделить левой кнопкой мыши требуемую область зоны и нажать кнопку «Сохранить» (см. Рис. 7.2-26).

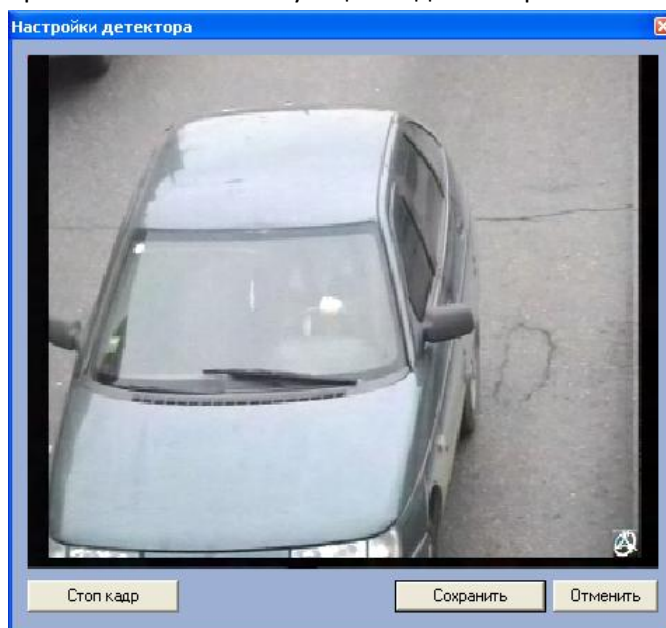

Рис. 7.2-27. Интерфейс настройки детектора (режим «Стоп кадр»)

*Примечание. Выделить требуемую область зоны аналогичным образом можно также непосредственно в режиме «Живое видео» (см. Рис. 7.2-27).*

Результаты задания параметров зоны будут автоматически внесены в поля «Ширина зоны» и «Высота зоны».

5. При необходимости установить флажок «Игнорировать нераспознанные номера» (см. Рис. 7.2-25, 4).
6. При необходимости установить флажок «Вырезать изображение с автомобилем» (см. Рис. 7.2-25, 5).

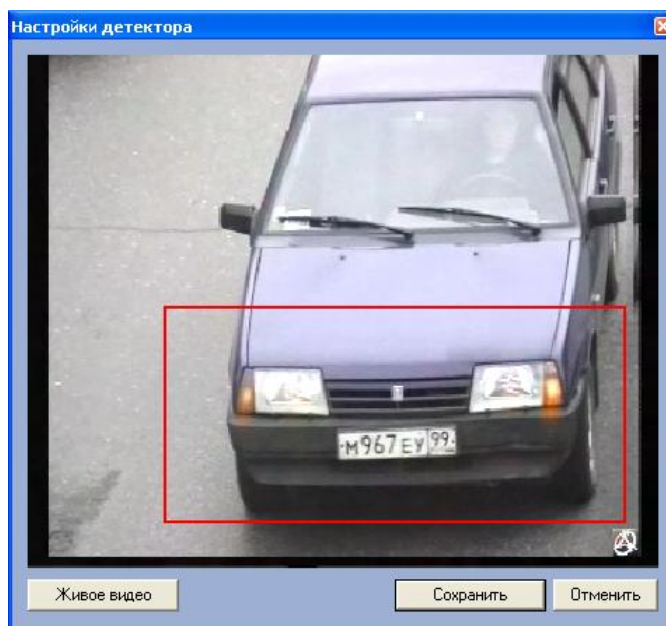
*Примечание 1. Настройка вырезания кадра с автомобилем используется только в случае работы с мегапиксельными камерами видеонаблюдения.*

*Примечание 2. Настройка вырезания изображения с автомобилем доступна также при использовании программного модуля «CARMEN-паркинг».*

7. Нажать кнопку «Применить» (см. Рис. 7.2-25, 6).

Настройка детектора Сервера распознавания номеров завершена.

### **7.2.17 Настройка обработки кадров**

По умолчанию Сервер распознавания номеров обрабатывает принимаемые кадры следующим образом (флажок «Обрабатывать полукадр» установлен):

1. В том случае, если принятый кадр имеет меньшее разрешение, чем требуемое Сервером распознавания номеров, то он растягивается до требуемого разрешения.
2. В том случае, если принятый кадр имеет большее разрешение, чем требуемое Сервером распознавания номеров, то он обрезается до требуемого размера.

*Примечание. При использовании полного разрешения, флажок «Обрабатывать полукадр» должен быть обязательно установлен, иначе может наблюдаться нежелательный эффект «гребенки».*

Если флажок «Обрабатывать полукадр» снят, то процесс обработки кадров будет происходить следующим образом:

1. В том случае, если принятый кадр имеет меньшее разрешение, чем требуемое Сервером распознавания номеров, то он растягивается до требуемого разрешения.
2. В том случае, если принятый кадр имеет большее разрешение, чем требуемое Сервером распознавания номеров, то он обрабатывается целиком (без обрезки).

*Примечание. Настройки обработки кадров задаются только при использовании программного модуля «Авто-УРАГАН 3.3.5.18», «CARMEN-паркинг» или «CARMEN-Авто».*

Изменение настроек обработки кадров производится следующим образом:

1. В диалоговом окне «Настройка системы» перейти на вкладку «Оборудование» (см. Рис. 7.2-28, 1).
2. В дереве объектов на вкладке «Оборудование» выбрать объект «Сервер распознавания номеров», соответствующий активированному программному модулю «Авто-УРАГАН 3.3.5.18», «CARMEN-паркинг» или «CARMEN-Авто» (см. раздел «Активация программного модуля, используемого для распознавания номеров», Рис. 7.2-28, 2). В правой части вкладки «Оборудование» отобразится панель настройки выбранного объекта.





Рис. 7.2-28. Настройка обработки кадров

3. Снять (установить) флажок «Обрабатывать полукадр» в группе «Видео» (см. Рис. 7.2-28, 3).
4. Нажать кнопку «Применить» (см. Рис. 7.2-28, 4).

Настройка обработки кадров завершена.

*Примечание.* Для уменьшения нагрузки на центральный процессор рекомендуется всегда устанавливать флажок «Обрабатывать полукадр» группы «Видео».

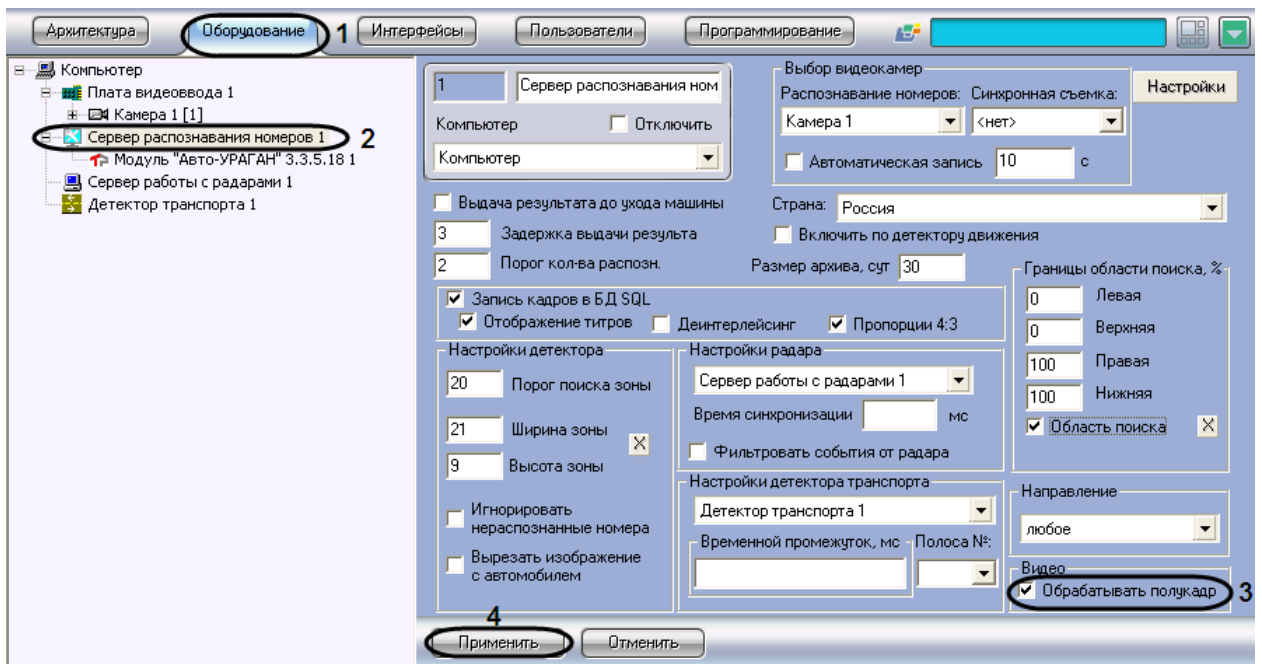
### 7.3 Настройка программного модуля «Радар»

Программный модуль «Радар» предназначен для регистрации и настройки в системе аппаратных устройств типа «Радар».

При настройке программного модуля «Радар» требуется указать настройки подключения и установки аппаратного устройства «Радар» и задать параметры определения скорости движения транспортных средств.

#### 7.3.1 Порядок настройки программного модуля «Радар»

Настройка устройства «Радар» в программном комплексе «Авто-Интеллект» заключается в создании и настройке системного объекта, соответствующего программному модулю «Радар».

Настройка объекта «Радар» осуществляется в следующей последовательности:

1. Настройка подключения аппаратного устройства «Радар» к Серверу программного комплекса «Авто-Интеллект».
2. Выбор видеокamer для совместной работы программного модуля «Радар» с программным модулем «Авто-УРАГАН 3.3.5.18» или «САРМЕН-Авто».
3. Установка значения максимально допустимой скорости движения транспортных средств.
4. Задание разрешенной скорости движения транспортных средств для отображения в отчете о распознанном номере.
5. Выбор моделей и параметров установки программного модуля «Радар».

6. Выбор направления движения транспортных средств относительно устройства «Радар» для определения их скорости движения.
7. Установка значения расстояния между устройством «Радар» и транспортным средством, на котором будет производиться определение скорости.
8. Настройка дополнительных параметров для совместной работы программного модуля «Радар» с аппаратным устройством «Радар».
9. Установка значения минимальной скорости движения транспортного средства, определяемой устройством «Радар».

### **7.3.2 Настройка подключения устройства «Радар» к Серверу**

Устройство «Радар» подключается к последовательному (COM) порту сервера. В программном комплексе «Авто-Интеллект» имеется возможность подключения необходимого количества устройств «Радар», в зависимости от потребностей пользователя.

Обмен данными с устройством «Радар» осуществляется через последовательный (COM) порт в соответствии со специализированным протоколом. Для каждого устройства «Радар» используются индивидуальные протоколы обмена.

Настройка нескольких последовательных (COM) портов выполняется поочередно. Каждому устройству «Радар» в программном комплексе «Авто-Интеллект» соответствует объект «Сервер работы с радаром», создаваемый и настраиваемый на вкладке «Оборудование» диалогового окна «Настройка системы» программного комплекса «Авто-Интеллект».

Для настройки последовательного (COM) порта, используемого для подключения устройства «Радар», необходимо выполнить следующие действия:

1. Перейти во вкладку «Оборудование» диалогового окна «Настройки» программы «Авто-Интеллект» (см. Рис. 7.3-1, 1).
2. В дереве объектов на вкладке «Оборудование» выбрать объект «Сервер работы с радаром», соответствующий настраиваемому программному модулю «Радар» (см. Рис. 7.3-1, 2). В правой части вкладки «Оборудование» отобразится панель настройки выбранного объекта.





Рис. 7.3-1. Панель настроек объекта «Сервер работы с радарными»

3. Из списка «Порт» выбрать номер последовательного (COM) порта подключения устройства «Радар» (см. Рис. 7.3-1, 3).
4. При необходимости изменить параметры скорости обмена данными между сервером и устройством «Радар» (см. Рис. 7.3-1, 4).

*Примечание. Следует учитывать, что скорость обмена данными через COM порт с устройством «Радар» указывается производителем устройства. Скорость обмена данными через COM порт с устройством «Радар» должна соответствовать скорости, указанной производителем.*

*В том случае, если требуется изменить параметры настройки последовательного (COM) порта, необходимо одновременно внести соответствующие изменения в настройки последовательного (COM) порта в ОС Windows (см. документ «Программный комплекс Интеллект (базовый): Руководство Администратора»).*

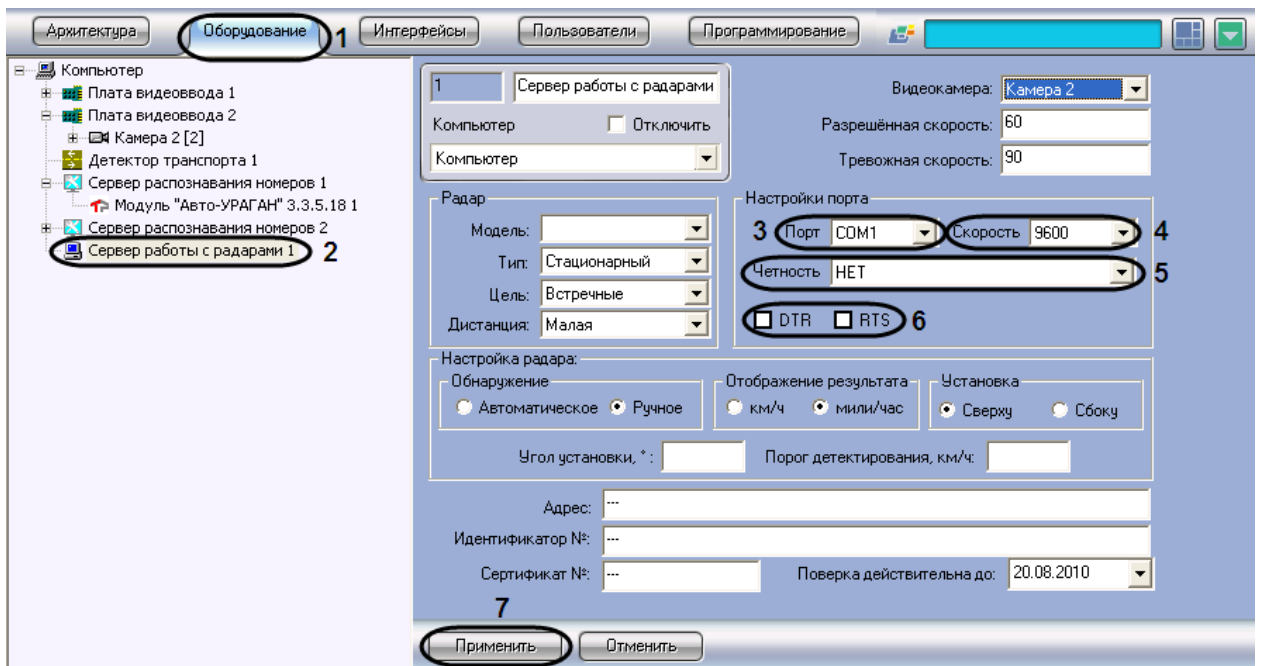
5. При необходимости изменить параметры режима контроля четности битов при обмене данными (см. Рис. 7.3-1, 5)
6. В том случае, если устройство «Радар» являются пассивным (т.е. питание не подается независимым образом) необходимо активировать питание устройств «Радар» через выходы последовательного (COM) порта DTR или RTS. Данная операция выполняется путем установки флажков «DTR» или «RTS» (см. Рис. 7.3-1, 6).
7. Нажать кнопку «Применить» для сохранения всех изменений (см. Рис. 7.3-1, 7).

На этом настройка подключения устройства «Радар» к Серверу завершена.

### 7.3.3 Выбор видеокамер для совместной работы программного модуля «Радар» и Сервера распознавания номеров

Для совместной работы программного модуля «Радар» и Сервера распознавания номеров в панели настроек программного модуля «Радар» требуется указать видеокамеру, использующуюся для работы с Сервером распознавания номеров. Данная настройка требуется для синхронизации работы программного модуля «Радар» и Сервера распознавания номеров.

Для выбора видеокамеры, работающей совместно с Сервером распознавания номеров, требуется выполнить следующие действия:

1. В диалоговом окне «Настройка системы» перейти на вкладку «Оборудование» (см. Рис. 7.3-2, 1).
2. В дереве объектов на вкладке «Оборудование» выбрать объект «Сервер работы с радаром», соответствующий настраиваемому программному модулю «Радар» (см. Рис. 7.3-2, 2). В правой части вкладки «Оборудование» отобразится панель настройки выбранного объекта.



Рис. 7.3-2. Выбор объекта «Камера» для совместной работы с Сервером распознавания номеров

3. В списке «Видеокамера» выбрать объект «Камера», который соответствует видеокамере, настроенной для совместной работы с Сервером распознавания номеров (см. Рис. 7.3-2, 3).
4. Нажать кнопку «Применить» (см. Рис. 7.3-2, 4).

На этом процесс выбора видеокамеры, работающей совместно с Сервером распознавания номеров, завершен.

### 7.3.4 Установка значения максимально допустимой скорости движения транспортных средств

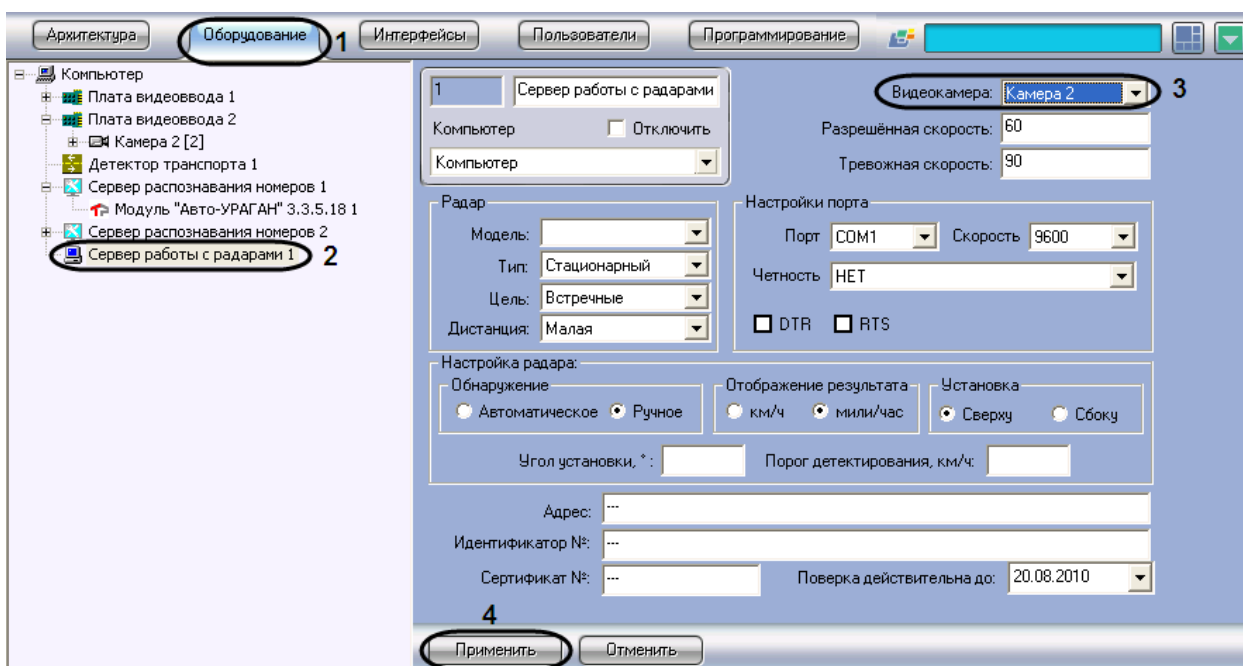
При использовании программного модуля «Радар» имеется возможность указания максимально допустимой скорости движения транспортного средства. В том случае, если транспортное средство движется со скоростью, больше допустимой, то в системе генерируется событие о превышении скорости движения.

Для установки допустимой скорости движения транспортного средства требуется выполнить следующие действия:

1. В диалоговом окне «Настройка системы» перейти на вкладку «Оборудование» (см. Рис. 7.3-3, 1).

2. В дереве объектов на вкладке «Оборудование» выбрать объект «Сервер работы с радаром», соответствующий настраиваемому программному модулю «Радар» (см. Рис. 7.3-3, 2). В правой части вкладки «Оборудование» отобразится панель настройки выбранного объекта.



Рис. 7.3-3. Указание допустимой скорости движения транспортных средств

3. В поле «Тревожная скорость» ввести максимально допустимую скорость движения транспортных средств (см. Рис. 7.3-3, 3). Параметр выражается в км/ч.
4. Нажать кнопку «Применить» (см. Рис. 7.3-3, 4).

На этом процесс установки максимально допустимой скорости движения транспортных средств завершен.

### 7.3.5 Задание разрешенной скорости движения транспортных средств

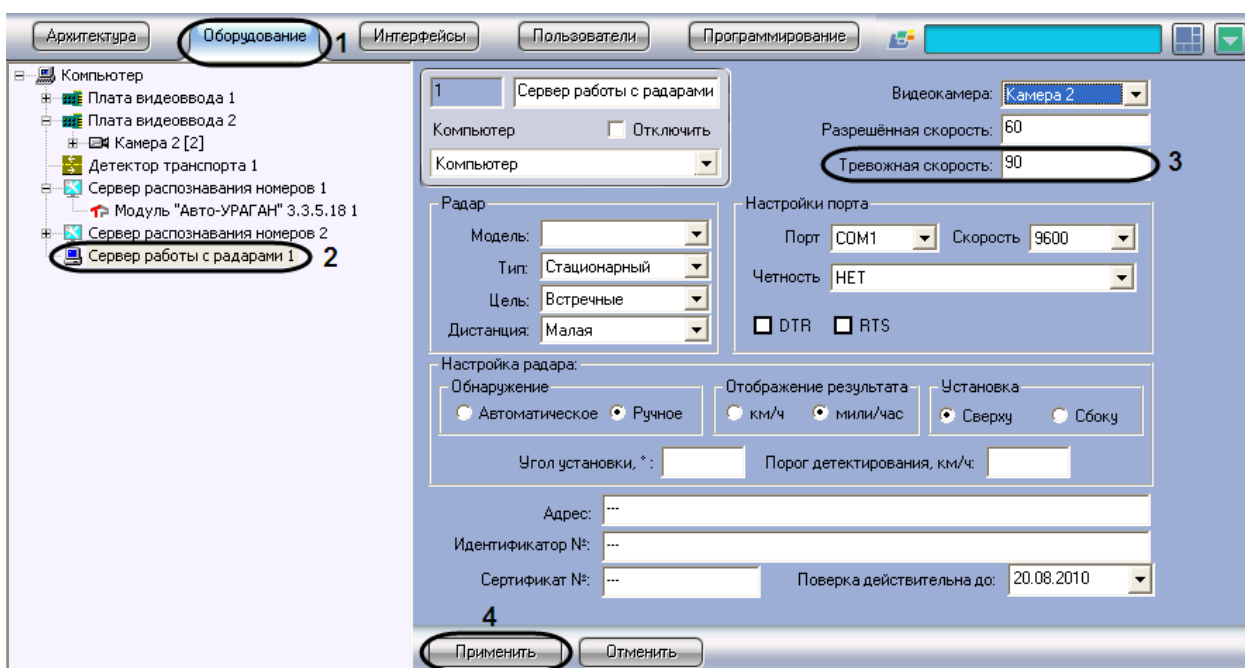
Существует возможность задавать разрешенную скорость движения транспортных средств для отображения в отчете о распознанном номере.

Для задания разрешенной скорости движения транспортных средств необходимо выполнить следующие действия:

1. В диалоговом окне «Настройка системы» перейти на вкладку «Оборудование» (Рис. 7.3-4, 1).
2. В дереве объектов на вкладке «Оборудование» выбрать объект «Сервер работы с радаром», соответствующий настраиваемому программному модулю «Радар» (Рис. 7.3-4, 2). В правой части вкладки «Оборудование» отобразится панель настройки выбранного объекта.



Рис. 7.3-4. Задание разрешенной скорости движения транспортных средств

3. В поле «Разрешенная скорость» ввести разрешенную скорость движения транспортных средств, которую требуется отображать в отчете о распознанном номере (см. Рис. 7.3-4, 3). Параметр выражается в км/ч.
4. Нажать кнопку «Применить» (см. Рис. 7.3-4, 4).

Задание разрешенной скорости движения транспортных средств завершено.

### 7.3.6 Выбор модели устройства «Радар»

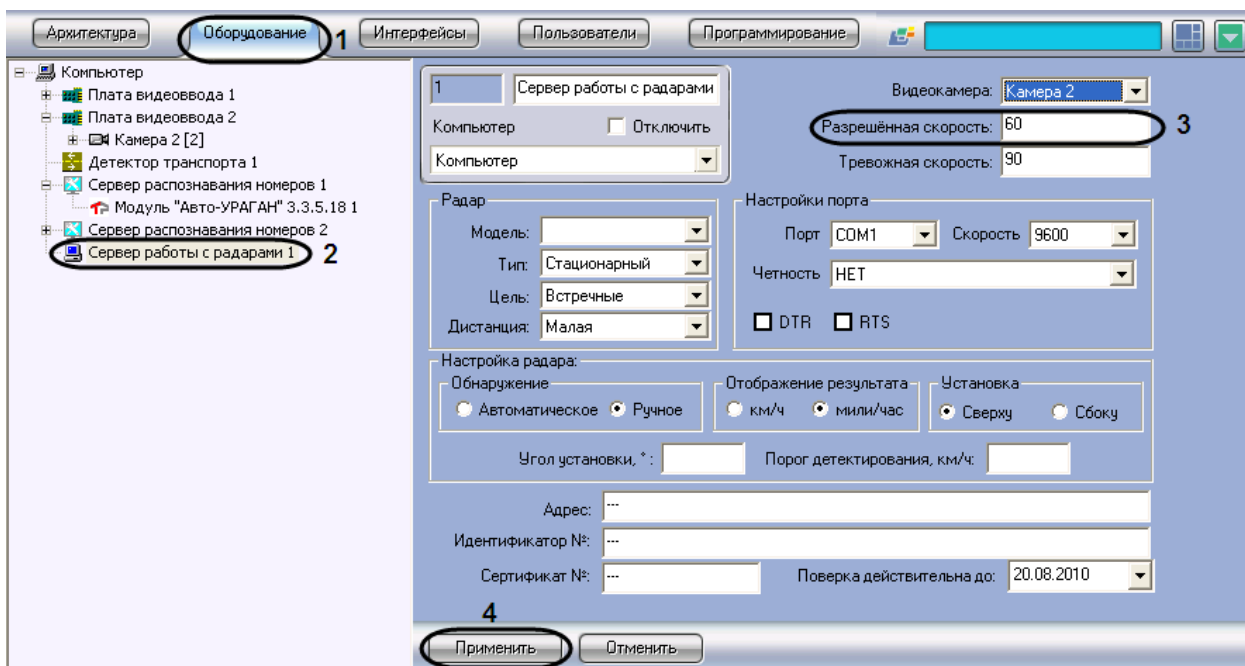
Программный комплекс «Авто-Интеллект» поддерживает обширный список устройств типа «Радар». Выбор подключаемого устройства осуществляется посредством объекта «Сервер работы с радарными», соответствующий настраиваемому программному модулю «Радар».

Для выбора модели устройства «Радар» требуется выполнить следующие действия:

1. В диалоговом окне «Настройка системы» перейти на вкладку «Оборудование» (см. Рис. 7.3-5, 1).
2. В дереве объектов на вкладке «Оборудование» выбрать объект «Сервер работы с радарными», соответствующий настраиваемому программному модулю «Радар» (см. Рис. 7.3-5, 2). В правой части вкладки «Оборудование» отобразится панель настройки выбранного объекта.



Рис. 7.3-5. Выбор подключаемого устройства «Радар» из списка доступных устройств

3. Выбрать модель установленного устройства «Радар» из списка поддерживаемых устройств (см. Рис. 7.3-5, 3).
4. Нажать кнопку «Применить» (см. Рис. 7.3-5, 4).

На этом процесс выбора модели устройства «Радар» завершен.

### 7.3.7 Выбор параметров установки устройства «Радар»

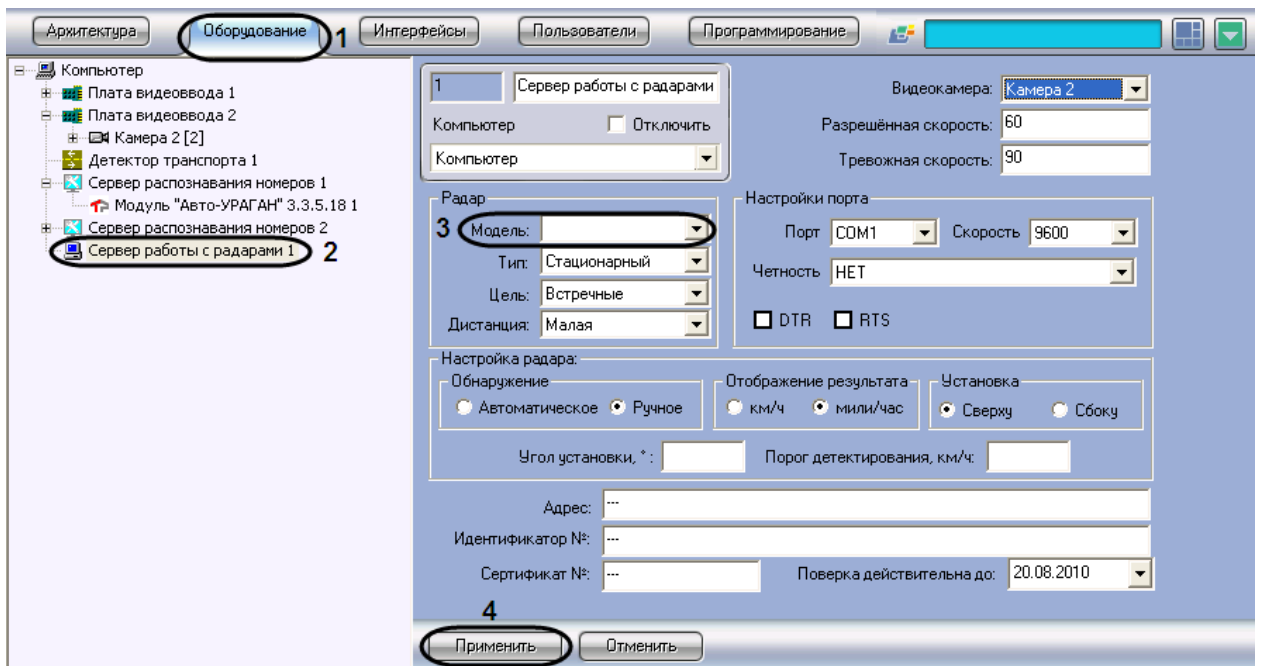
В программном комплексе «Авто-Интеллект» имеется функциональная возможность использования как устройств «Радар», устанавливаемых стационарно, так устройств «Радар», устанавливаемых на движущиеся транспортные средства.

Для выбора типа установки устройства «Радар» требуется выполнить следующие действия:

1. В диалоговом окне «Настройка системы» перейти на вкладку «Оборудование» (см. Рис. 7.3-6, 1).
2. В дереве объектов на вкладке «Оборудование» выбрать объект «Сервер работы с радарными», соответствующий настраиваемому программному модулю «Радар» (см. Рис. 7.3-6, 2). В правой части вкладки «Оборудование» отобразится панель настройки выбранного объекта.



Рис. 7.3-6. Выбор типа установки устройства «Радар»

3. В списке «Тип» выбрать тип установки устройства «Радар». Если устройство «Радар» устанавливается стационарно, то требуется выбрать пункт «Стационарный», если устройство «Радар» используется на движущихся транспортных средствах, то требуется выбрать пункт «Движущийся» (см. Рис. 7.3-6, 3)
4. Нажать кнопку «Применить» (см. Рис. 7.3-6, 4).

На этом процесс типа установки устройства «Радар» завершен.

### 7.3.8 Выбор направления движения транспортного средства, относительно устройства «Радар»

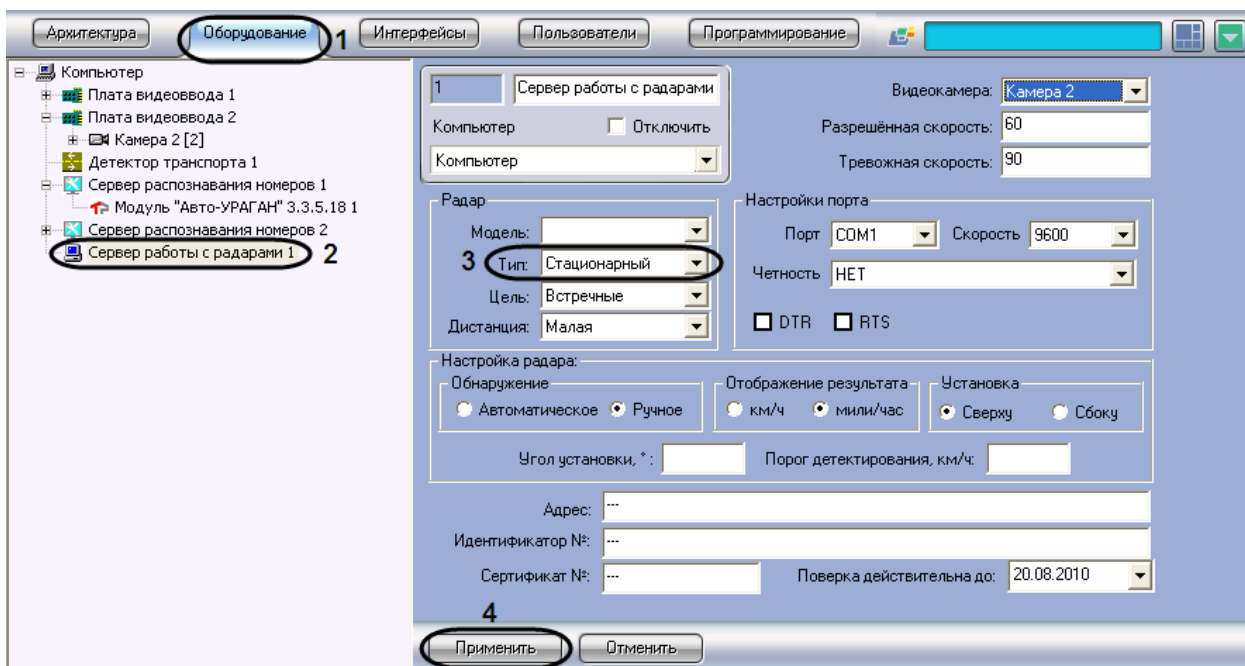
При настройке программного модуля «Радар» требуется выбрать направление движения транспортных средств относительно устройства «Радар», в котором необходимо определять скорость движения: либо для транспортных средств, движущихся к устройству «Радар», либо для транспортных средств, движущихся от устройства «Радар».

Выбор направления движения транспортного средства относительно устройства «Радар» для определения скорости движения, осуществляется в следующей последовательности:

1. В диалоговом окне «Настройка системы» перейти на вкладку «Оборудование» (см. Рис. 7.3-7, 1).
2. В дереве объектов на вкладке «Оборудование» выбрать объект «Сервер работы с радарными», соответствующий настраиваемому программному модулю «Радар» (см. Рис. 7.3-7, 2). В правой части вкладки «Оборудование» отобразится панель настройки выбранного объекта.



Рис. 7.3-7. Выбор направления движения транспортного средства, относительно устройства «Радар»

3. В списке «Цель» выбрать направление движения транспортного средства относительно устройства «Радар» для определения скорости движения (см. Рис. 7.3-7, 3).  
В том случае, если необходимо определять скорость движения для транспортных средств, движущихся к установленному устройству «Радар», требуется выбрать пункт «Встречные». В том случае, если необходимо определять скорость движения для транспортных средств, движущихся от установленного устройства «Радар», требуется выбрать пункт «Попутные». В том случае, если направление движения транспортного средства, относительно устройства «Радар», требуется определять в автоматическом режиме, то необходимо выбрать пункт «Автоматически».
4. Нажать кнопку «Применить» (см. Рис. 7.3-7, 4).

На этом процесс выбора направления движения транспортного средства, относительно устройства «Радар» завершен.

### 7.3.9 Выбор дистанции для определения скорости движения транспортного средства

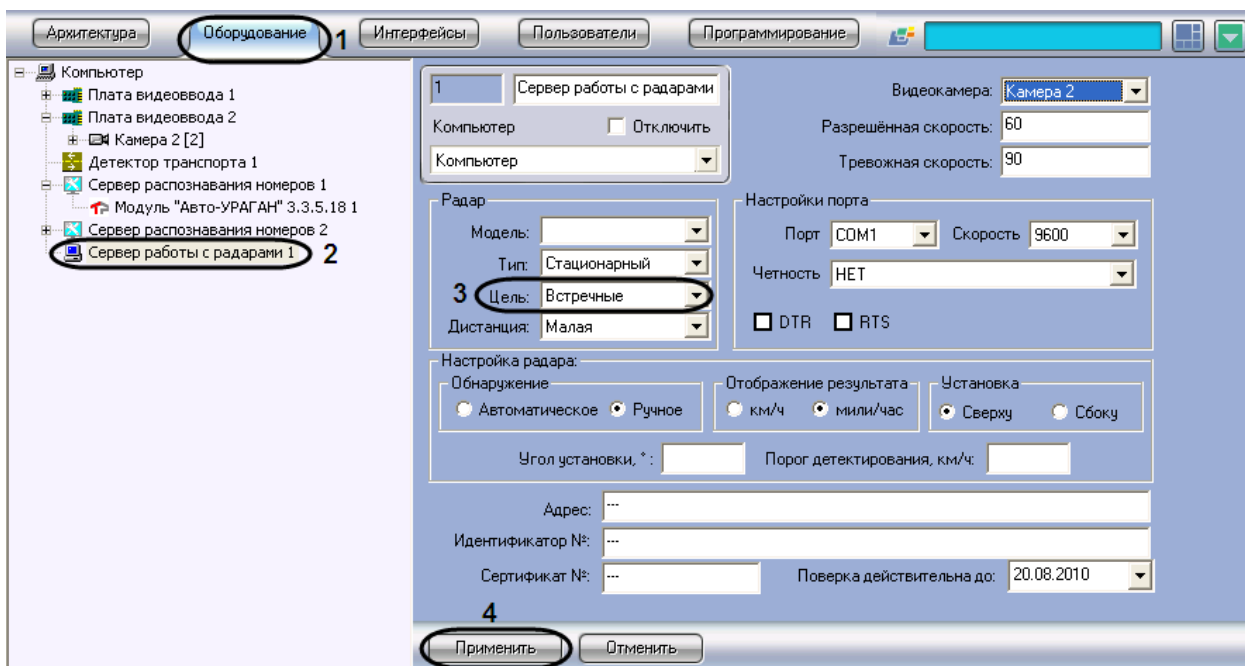
При настройке программного модуля «Авто-УРАГАН 3.3.5.18» или «CARMEN-Авто» требуется указать расстояние от устройства «Радар» до места, на котором происходит определение скорости движения (место на полосе дорожного движения).

*Примечание 1. Дистанция от устройства «Радар» до места определения скорости движения указывается в документации к устройству «Радар».*

*Примечание 2. При настройке программного модуля «Радар» параметр «Дистанция» должен быть вычислен эмпирическим путем.*

Выбор дистанции для определения скорости движения транспортного средства осуществляется в следующей последовательности:

1. В диалоговом окне «Настройка системы» перейти на вкладку «Оборудование» (см. Рис. 7.3-8, 1).

2. В дереве объектов на вкладке «Оборудование» выбрать объект «Сервер работы с радаром», соответствующий настраиваемому программному модулю «Радар» (см. Рис. 7.3-8, 2). В правой части вкладки «Оборудование» отобразится панель настройки выбранного объекта.



Рис. 7.3-8. Выбор дистанции для определения скорости движения транспортного средства

3. В списке «Дистанция» выбрать расстояние от устройства «Радар» до места определения скорости движения транспортного средства, на котором требуется определять скорость движения (см. Рис. 7.3-8, 3).

*Примечание. Данный параметр вычисляется эмпирическим путем.*

4. Нажать кнопку «Применить» (см. Рис. 7.3-8, 4).

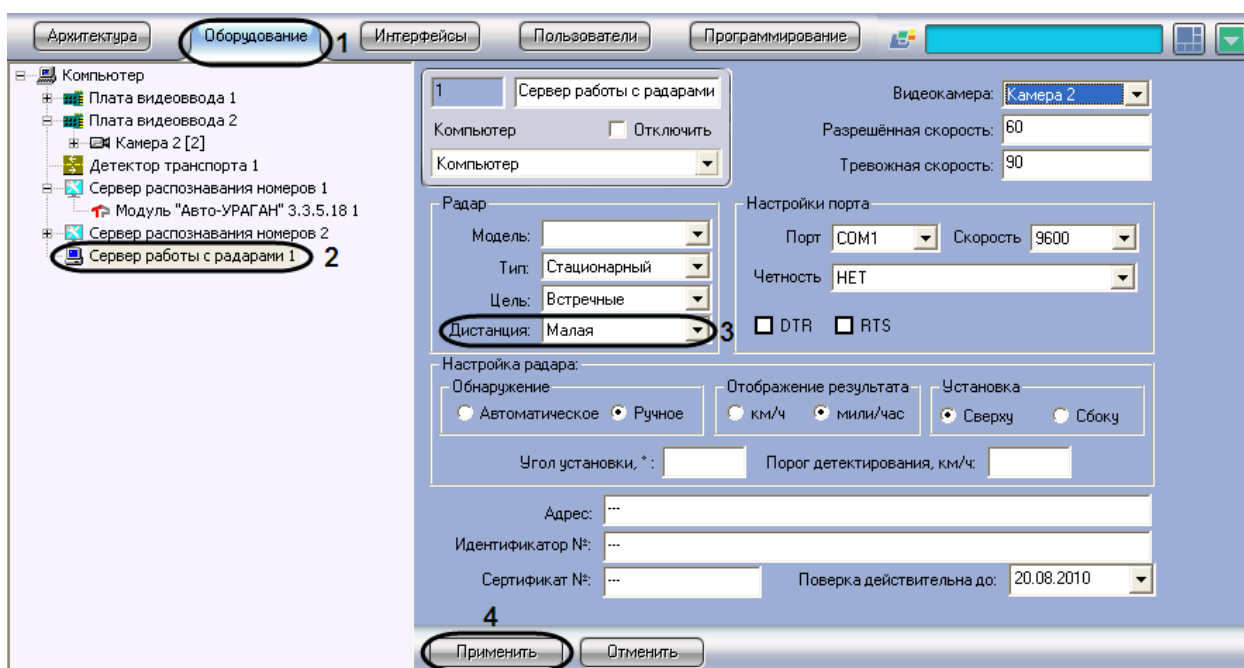
На этом процесс выбора дистанции для определения скорости движения транспортного средства завершен.

### 7.3.10 Настройка параметров сброса данных после определения скорости движения транспортного средства

После определения скорости движения транспортного средства устройством «Радар» требуется сбросить данные на устройстве, для перевода устройства в режим ожидания следующего транспортного средства. В зависимости от типа устройства «Радар» сброс данных осуществляется либо автоматически, либо вручную.

*Примечание. Параметры сброса данных на устройстве «Радар» указываются в документации к устройству «Радар».*

Для настройки параметров сброса данных на устройстве «Радар» требуется выполнить следующие действия:

1. В диалоговом окне «Настройка системы» перейти на вкладку «Оборудование» (см. Рис. 7.3-9, 1).



- В дереве объектов на вкладке «Оборудование» выбрать объект «Сервер работы с радаром», соответствующий настраиваемому программному модулю «Радар» (см. Рис. 7.3-9, 2). В правой части вкладки «Оборудование» отобразится панель настройки выбранного объекта.



Рис. 7.3-9. Настройка параметров сброса данных на устройстве «Радар»

- В панели «Обнаружение» установить переключатель в положение «Автоматическое» в том случае, если сброс данных после определения скорости движения транспортного средства на устройстве «Радар» происходит автоматически (см. Рис. 7.3-9, 3).

В панели «Обнаружение» установить переключатель в положение «Ручное» в том случае, если сброс данных после определения скорости движения транспортного средства на устройстве «Радар» требуется производить вручную.

*Примечание. В зависимости от модели радара, данная опция может быть проигнорирована системой, если она не используется для данной модели радара (см. официальную документацию по радару).*

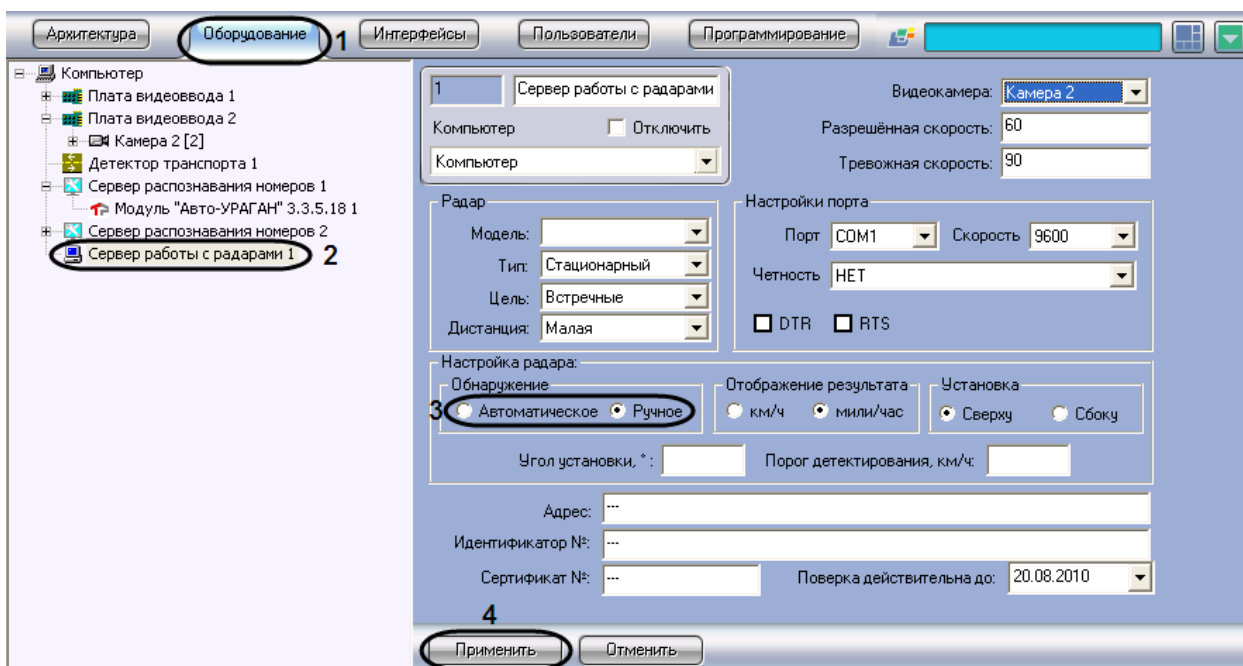
- Нажать кнопку «Применить» (см. Рис. 7.3-9, 4).

На этом настройка параметров сброса данных после определения скорости движения транспортного средства завершена.

### 7.3.11 Настройка вывода данных о скорости движения транспортного средства

Устройство «Радар» в зависимости от настроек передает данные о скорости движения транспортного средства либо в километрах, либо в милях.

Для выбора единицы измерения скорости движения транспортных средств, с которой данные передаются в программный комплекс «Авто-Интеллект», требуется выполнить следующие действия:

1. В диалоговом окне «Настройка системы» перейти на вкладку «Оборудование» (см. Рис. 7.3-10, 1).
2. В дереве объектов на вкладке «Оборудование» выбрать объект «Сервер работы с радарными», соответствующий настраиваемому программному модулю «Радар» (см. Рис. 7.3-10, 2). В правой части вкладки «Оборудование» отобразится панель настройки выбранного объекта.



Рис. 7.3-10. Настройка вывода данных о скорости движения транспортного средства

3. В панели «Отображение» выбрать единицу измерения, с которой данные о скорости движения транспортного средства передаются в программный комплекс «Авто-Интеллект» (см. Рис. 7.3-10, 3).

*Примечание. В зависимости от модели радара, данная опция может быть проигнорирована системой, если она не используется для данной модели радара (см. официальную документацию по радару).*

4. Нажать кнопку «Применить» (см. Рис. 7.3-10, 4).

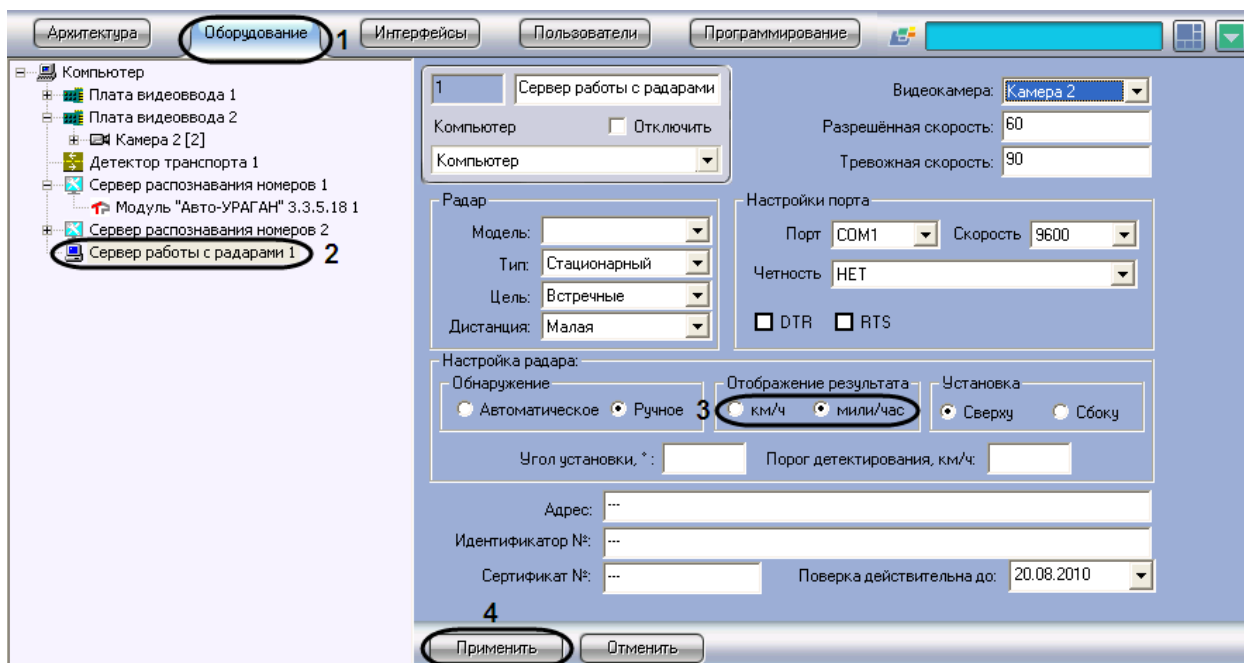
На этом настройка отображения данных о скорости движения транспортного средства завершена.

### 7.3.12 Выбор позиции устройства «Радар» относительно полосы

Установка устройства «Радар» осуществляется указанным в инструкции к устройству правилам.

При настройке программного модуля «Радар» требуется указать позицию установки устройства «Радар» над полосой дорожного движения.

*Примечание. Параметры установки устройства «Радар» указываются в документации к устройству «Радар».*

Для выбора позиции установки устройства «Радар» над полосой требуется выполнить следующие действия:

1. В диалоговом окне «Настройка системы» перейти на вкладку «Оборудование» (см. Рис. 7.3-11, 1).
2. В дереве объектов на вкладке «Оборудование» выбрать объект «Сервер работы с радарными», соответствующий настраиваемому программному модулю «Радар» (см. Рис. 7.3-11, 2). В правой части вкладки «Оборудование» отобразится панель настройки выбранного объекта.

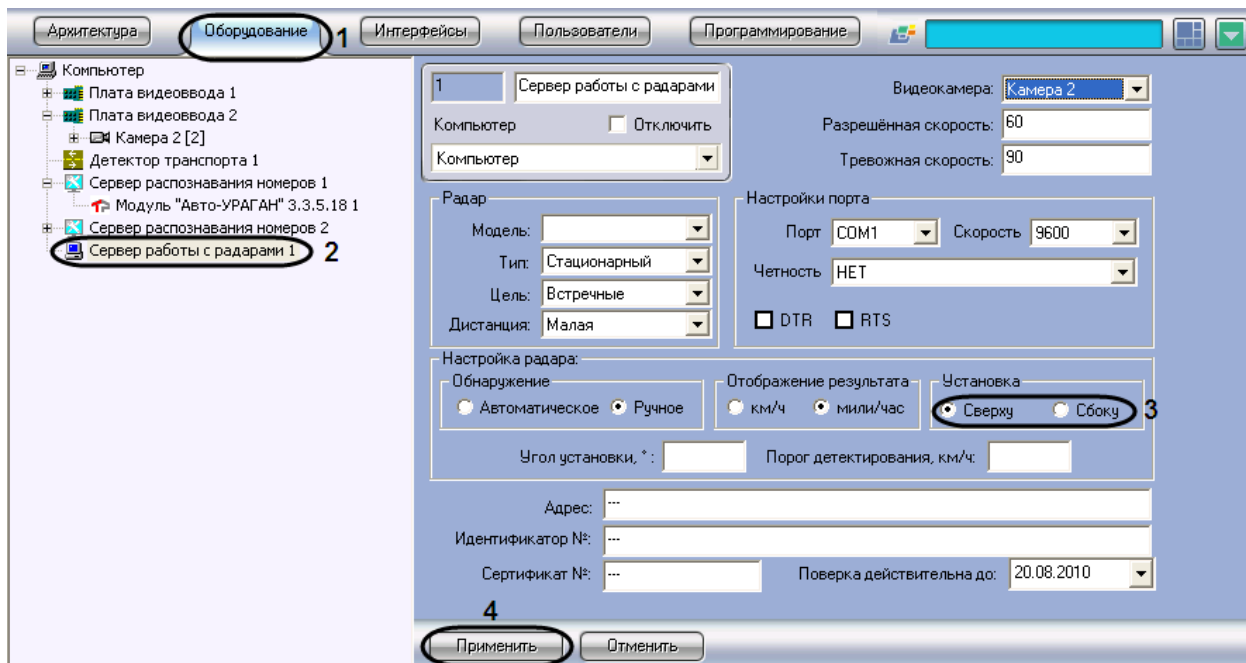

**Рис. 7.3-11. Выбор параметров установки устройства «Радар» над полосой**

3. В панели «Установка» требуется установить переключатель в положение «Сверху» в том случае, если устройство «Радар» требуется устанавливать над полосой дорожного движения (см. Рис. 7.3-11, 3).

В панели «Установка» требуется установить переключатель в положение «Сбоку» в том случае, если устройство «Радар» требуется устанавливать сбоку от полосы дорожного движения.

*Примечание. В зависимости от модели радара, данная опция может быть проигнорирована системой, если она не используется для данной модели радара (см. официальную документацию по радару).*

4. Нажать кнопку «Применить» (см. Рис. 7.3-11, 4).

На этом процесс выбора позиции установки устройства «Радар» относительно полосы дорожного движения завершен.

### 7.3.13 Задание угла наклона устройства «Радар» над дорогой

При монтаже аппаратного устройства «Радар» над полосой требуется соблюдать определенные правила, в частности необходимо установить устройство «Радар» под определенным углом над полосой дорожного движения (см. инструкцию к устройству «Радар»). При настройке программного модуля «Радар» требуется указать угол наклона устройства «Радар» к полосе дорожного движения.

Для задания угла наклона устройства «Радар» над дорогой требуется выполнить следующие действия:

1. В диалоговом окне «Настройка системы» перейти на вкладку «Оборудование» (см. Рис. 7.3-12, 1).
2. В дереве объектов на вкладке «Оборудование» выбрать объект «Сервер работы с радаром», соответствующий настраиваемому программному модулю «Радар» (см. Рис. 7.3-12, 2). В правой части вкладки «Оборудование» отобразится панель настройки выбранного объекта.



Рис. 7.3-12. Указание угла наклона устройства «Радар» над дорогой

3. Задать в поле «Угол установки,<sup>0</sup>» угол наклона устройства «Радар» над полосой дорожного движения (см. Рис. 7.3-12, 3).

*Примечание. В зависимости от модели радара, данная опция может быть проигнорирована системой, если она не используется для данной модели радара (см. официальную документацию по радару).*

4. Нажать кнопку «Применить» (см. Рис. 7.3-12, 4).

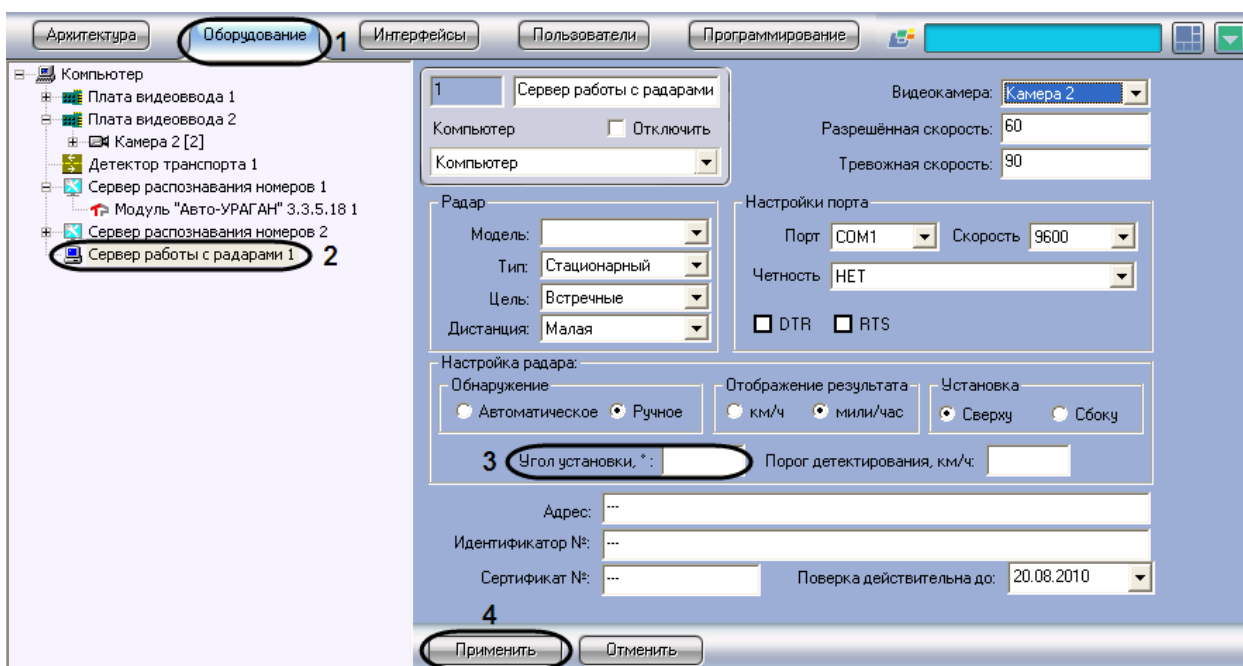
На этом процесс задания угла наклона устройства «Радар» над полосой дорожного движения завершен.

#### 7.3.14 Указание минимальной скорости движения транспортного средства, определяемого устройством «Радар»

При настройке программного модуля «Радар» требуется указать минимальную скорость движения транспортных средств, определяемую устройством «Радар». Для транспортных средств, движущихся медленней, скорость устройством «Радар» определяться не будет.

Для указания минимальной скорости движения транспортного средства, определяемого устройством «Радар» требуется выполнить следующие действия:

1. В диалоговом окне «Настройка системы» перейти на вкладку «Оборудование» (см. Рис. 7.3-13, 1).
2. В дереве объектов на вкладке «Оборудование» выбрать объект «Сервер работы с радарными», соответствующий настраиваемому программному модулю «Радар» (см. Рис. 7.3-13, 2). В правой части вкладки «Оборудование» отобразится панель настройки выбранного объекта.



Рис. 7.3-13. Указание минимальной скорости движения транспортного средства, определяемого устройством «Радар»

3. Задать в поле «Порог детектирования, км/ч» минимальную скорость движения транспортных средств, определяемую устройством «Радар» (см. Рис. 7.3-13, 3).
4. Нажать кнопку «Применить» (см. Рис. 7.3-13, 4).

На этом процесс задания минимальной скорости движения транспортного средства, определяемого устройством «Радар» завершен.

### 7.3.15 Задание сведений об устройстве «Радар» для отображения в отчете о распознанном номере

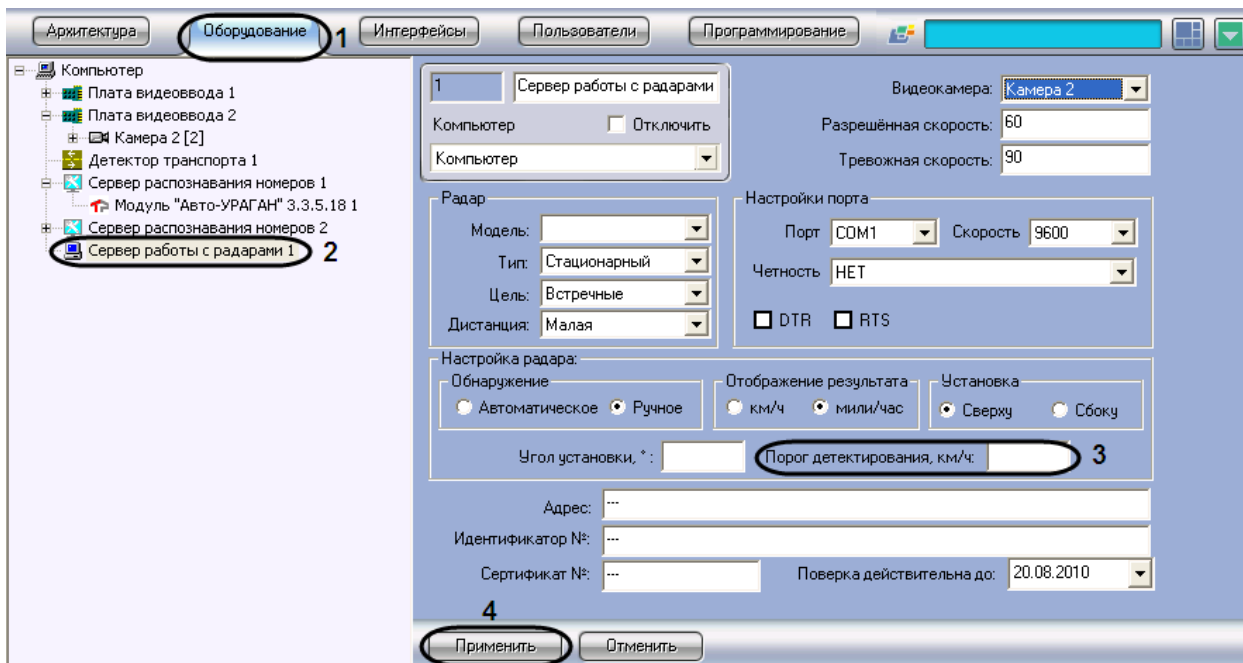
Существует возможность задавать сведения об устройстве «Радар» для отображения в отчете о распознанном номере.

Задание сведений об устройстве «Радар» производится следующим образом:

1. В диалоговом окне «Настройка системы» перейти на вкладку «Оборудование» (см. Рис. 7.3-14, 1)
2. В дереве объектов на вкладке «Оборудование» выбрать объект «Сервер работы с радарными», соответствующий настраиваемому программному модулю «Радар» (см. Рис. 7.3-14, 2). В правой части вкладки «Оборудование» отобразится панель настройки выбранного объекта



Рис. 7.3-14. Задание сведений об устройстве «Радар» для отображения в отчете о распознанном номере

3. В поле «Адрес» ввести адрес местонахождения устройства «Радар» (см. Рис. 7.3-14, 3)
4. В поле «Идентификатор №» ввести заводской идентификационный номер устройства «Радар» (см. Рис. 7.3-14, 4)
5. В поле «Сертификат №» ввести номер соответствующего устройству «Радар» сертификата (см. Рис. 7.3-14, 5)
6. Из раскрывающегося списка «Поверка действительно до» выбрать дату, до достижения которой действительна метрологическая поверка устройства «Радар» (см. Рис. 7.3-14, 6)

*Примечание. Для выбора даты используется календарь.*

7. Нажать кнопку «Применить» (см. Рис. 7.3-14, 7)

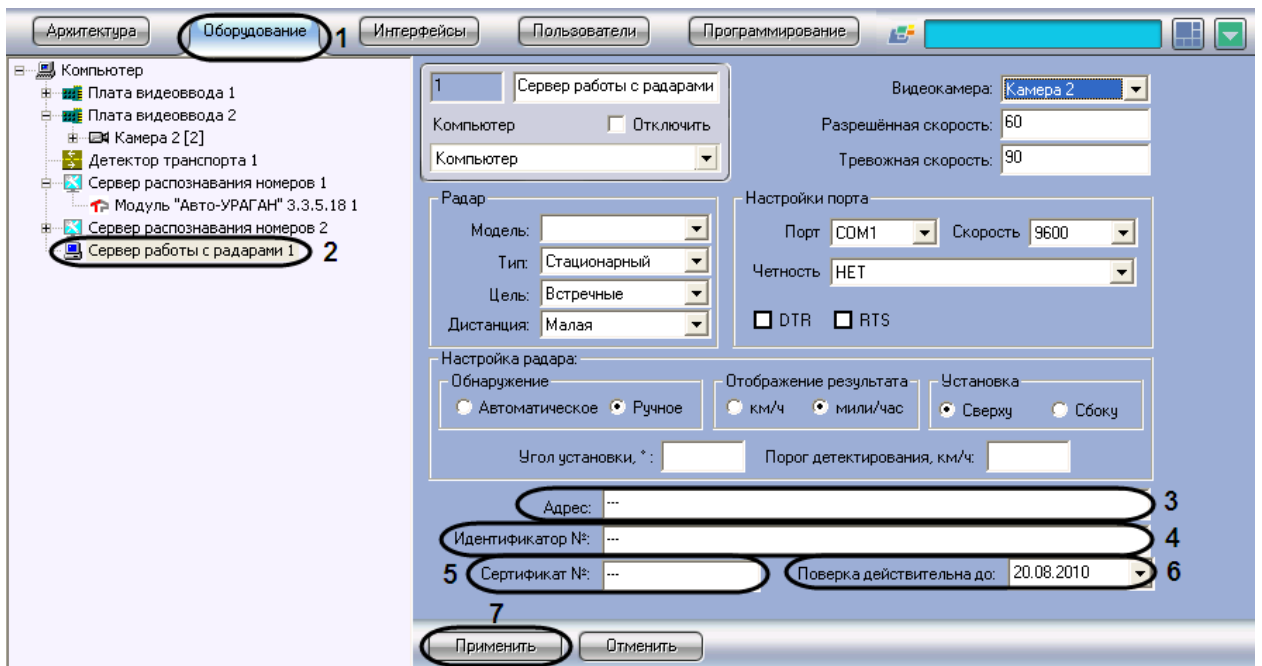
Задание сведений об устройстве «Радар» завершено.

## 7.4 Настройка программного модуля «Детектор транспорта»

Программный модуль «Детектор транспорта» предназначен для определения параметров движения транспортного потока в целом и определения характеристик движения каждого транспортного средства в частности.

*Примечание. Для корректной работы программного модуля «Детектор транспорта» необходимо обеспечить скорость ввода видеоизображения 25 кадров в секунду для каждого объекта «Детектор транспорта». Передача видеоизображения должна выполняться без пропуска кадров. В том случае, если скорость ввода видеоизображения меньше 25 кадров в секунду для каждого объекта «Детектор транспорта», возможны ошибки при определении типов транспортных средств и параметров их движения. Суммарная нагрузка всей системы на центральный процессор (CPU) не должна превышать 80%.*

### 7.4.1 Порядок настройки программного модуля «Детектор транспорта»

Настройка программного модуля «Детектор» необходимо осуществлять в следующей последовательности:

1. выбрать видеокамеру для работы с программным модулем «Детектор транспорта»;
2. настроить временную глубину архива записей в базе данных;
3. задать временной диапазон обновления статистики;
4. указать параметры разметки дороги;
5. импортировать файл, содержащий параметры разметки;
6. экспортировать файл, содержащий параметры разметки;
7. настроить совместную работу программных модулей «Детектор транспорта» и «Радар».
8. указать параметры образования затора на дороге;
9. указать параметры окончания затора на дороге;
10. задать названия направлений движения транспорта для отображения в диалоговом окне «Трафик монитор»;
11. задать названия направлений движения транспорта для отображения в диалоговом окне «Трафик монитор»;
12. выбрать события для записи в базу данных и генерации оповещений при использовании диалогового окна «Трафик монитор».

#### **7.4.2 Выбор видеокамеры для работы с программным модулем «Детектор транспорта»**

При настройке программного модуля «Детектор транспорта» требуется выбрать видеокамеру, видеосигнал с которой в дальнейшем будет обрабатываться программным модулем «Детектор транспорта».

Видеокамера, указываемая в настройках программного модуля «Детектор транспорта» должна соответствовать видеокамере, направленной на дорожное полотно.

Объект «Камера», соответствующий видеокамере, направленной на дорожное полотно, предварительно должен быть создан и настроен в программном комплексе «Интеллект» (порядок настройки объекта «Камера» описан в руководстве «Программный комплекс «Интеллект» видеонаблюдение и аудиоконтроль. Руководство Администратора»).

Для выбора объекта «Камера», соответствующего видеокамере, направленной на дорожное полотно необходимо выполнить следующие действия:

1. В диалоговом окне «Настройка системы» перейти на вкладку «Оборудование» (см. Рис. 7.4-1, 1).

2. В дереве объектов на вкладке «Оборудование» выбрать объект «Детектор транспорта», соответствующий настраиваемому программному модулю «Детектор транспорта» (см. Рис. 7.4-1, 2). В правой части вкладки «Оборудование» отобразится панель настройки выбранного объекта.



Рис. 7.4-1. Выбор объекта «Камера» для совместной работы с программным модулем «Детектор транспорта»

3. Выбрать видеокамеру из списка всех объектов «Выбор видеокамер» в системе (см. Рис. 7.4-1, 3).
4. Нажать кнопку «Применить» (см. Рис. 7.4-1, 4).

Выбор видеокамеры для работы с программным модулем «Детектор транспорта» завершен.

### 7.4.3 Настройка временной глубины архива записей в базе данных

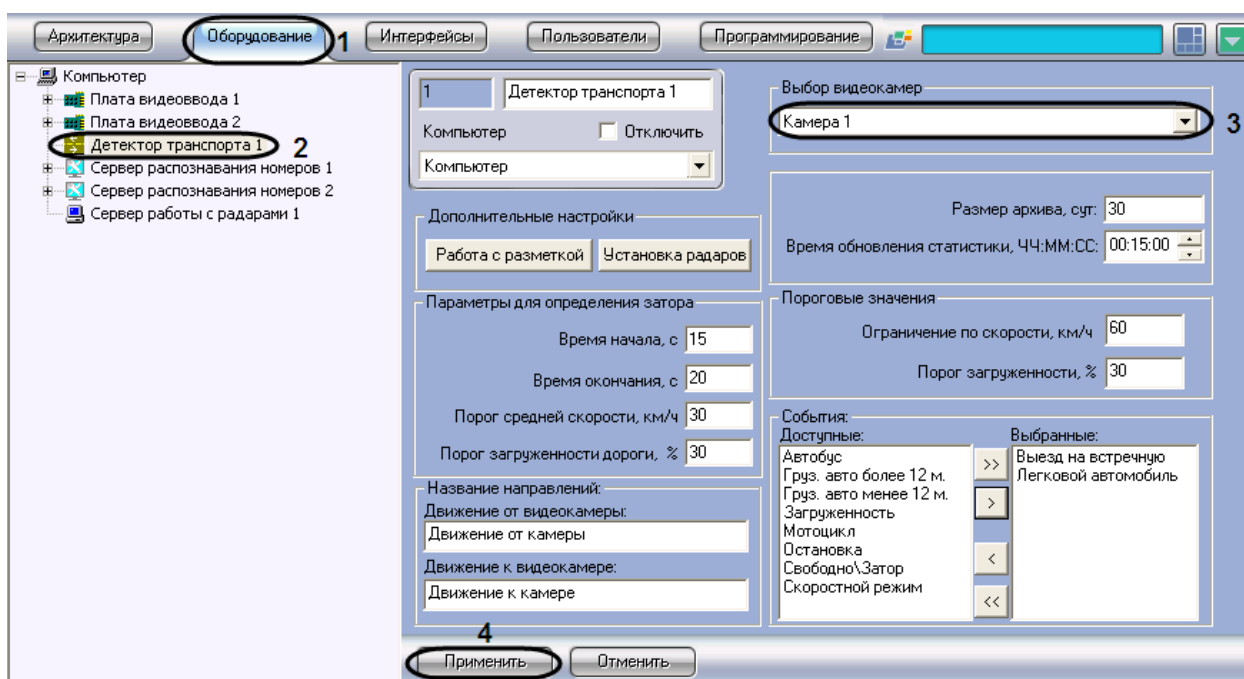
Все события, полученные программным комплексом «Авто-Интеллект» от программного модуля «Детектор транспорта» записываются в базу данных SQL. Со временем база данных SQL достигает больших размеров, что приводит к значительному повышению нагрузки на сервер. Для ограничения размера базы данных SQL требуется указать срок хранения событий в базе данных, то есть указать так называемую глубину хранения записей в базе данных.

Для настройки глубины хранения записей в базе данных требуется выполнить следующие действия.

1. В диалоговом окне «Настройка системы» перейти на вкладку «Оборудование» (см. Рис. 7.4-2, 1).
2. В дереве объектов на вкладке «Оборудование» выбрать объект «Детектор транспорта», соответствующий настраиваемому программному модулю «Детектор транспорта» (см. Рис. 7.4-2, 2). В правой части вкладки «Оборудование» отобразится панель настройки выбранного объекта.





Рис. 7.4-2. Настройка глубины хранения записей в базе данных

3. В поле «Размер архива, сут» указать глубину хранения записей в базе данных. Единица измерения параметра «Размер архива» выражается в сутках (см. Рис. 7.4-2, 3).
4. Нажать кнопку «Применить» (см. Рис. 7.4-2, 4).

Настройка временной глубины архива записей в базе данных завершена.

#### 7.4.4 Задание временного диапазона обновления статистики

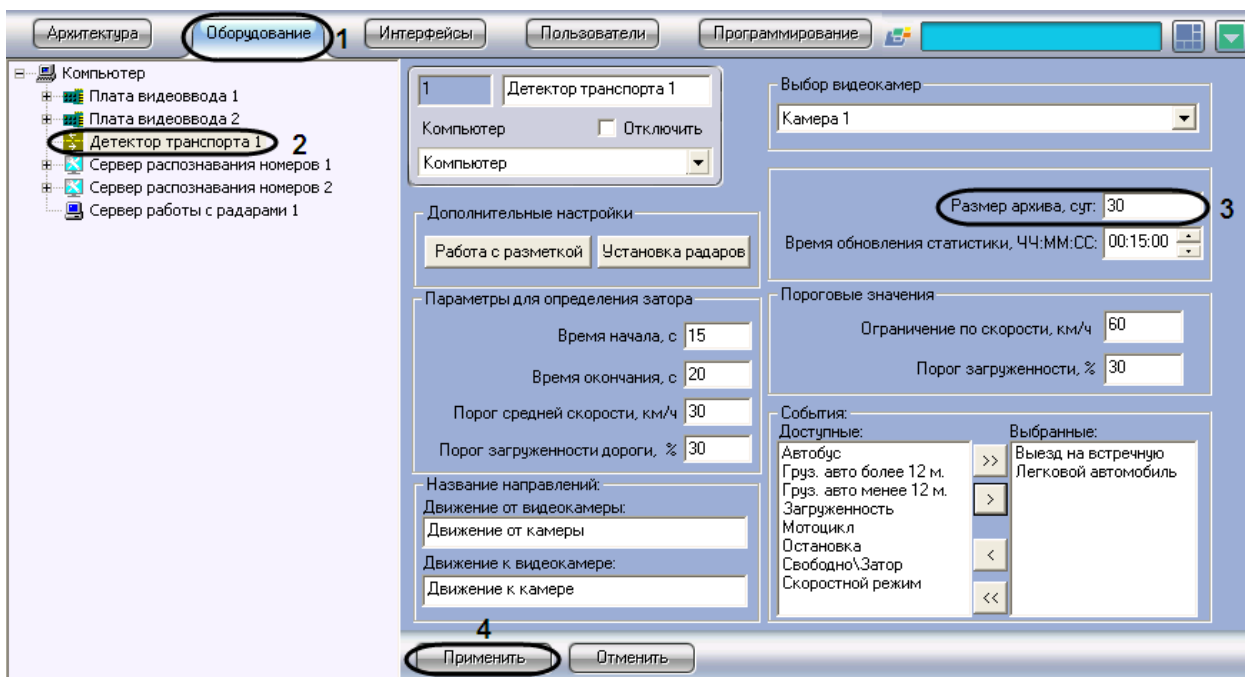
Расчет статистики оперативных данных по ситуации на дороге производится по данным транспортного потока за определенный период времени, задаваемый параметром «Время обновления статистики».

Для задания временного диапазона обновления статистики требуется выполнить следующие действия:

1. В диалоговом окне «Настройка системы» перейти на вкладку «Оборудование» (см. Рис. 7.4-3, 1).
2. В дереве объектов на вкладке «Оборудование» выбрать объект «Детектор транспорта», соответствующий настраиваемому программному модулю «Детектор транспорта» (см. Рис. 7.4-3, 2). В правой части вкладки «Оборудование» отобразится панель настройки выбранного объекта.



Рис. 7.4-3. Задание временного диапазона обновления статистики

3. В поле «Время обновления статистики, ЧЧ:ММ:СС» указать период времени, данные транспортного потока за который используются для расчета статистики, в формате «ЧЧ:ММ:СС» (см. Рис. 7.4-3, 3).
4. Нажать кнопку «Применить» (см. Рис. 7.4-3, 4).

Процесс задания временного диапазона обновления статистики.

#### 7.4.5 Указание параметров разметки дороги

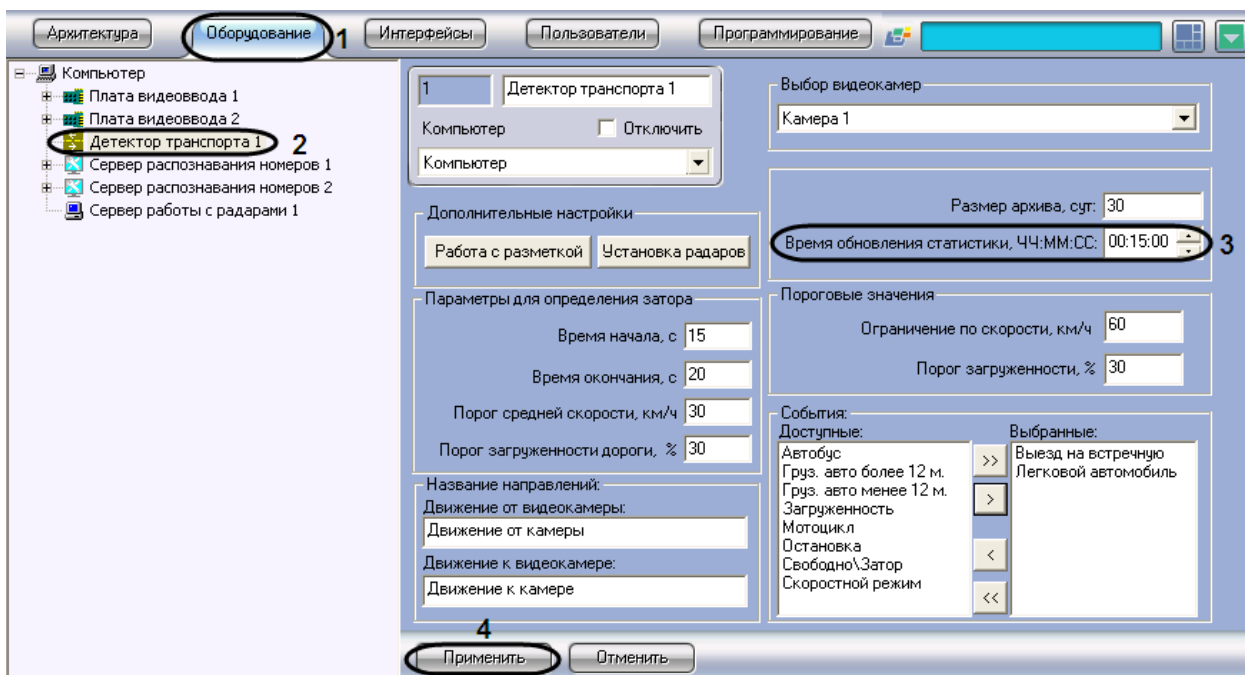
При настройке программного модуля «Детектор транспорта» требуется указать разметку дорожного полотна: расположение и количество полос дорожного движения, направление движения транспортного потока.

Для указания разметки дорожного полотна требуется выполнить следующие действия:

1. В диалоговом окне «Настройка системы» перейти на вкладку «Оборудование» (см. Рис. 7.4-4, 1).
2. В дереве объектов на вкладке «Оборудование» выбрать объект «Детектор транспорта», соответствующий настраиваемому программному модулю «Детектор транспорта» (см. Рис. 7.4-4, 2). В правой части вкладки «Оборудование» отобразится панель настройки выбранного объекта.



Рис. 7.4-4. Вызов панели работы с разметкой

3. Нажать на кнопку «Работа с разметкой» и выбрать пункт «Задать разметку» (см. Рис. 7.4-4, 3).
4. После выполнения указанного действия появится окно «Дополнительные настройки» (см. Рис. 7.4-5).
5. В окне «Дополнительные настройки» выбрать кадр видеоизображения, по которому в дальнейшем будет происходить настройка разметки дороги.

Для выбора кадра видеоизображения требуется нажать на кнопку «Выбрать кадр» в наиболее благоприятный для дальнейшей настройки разметки дороги момент времени (см. Рис. 7.4-5).

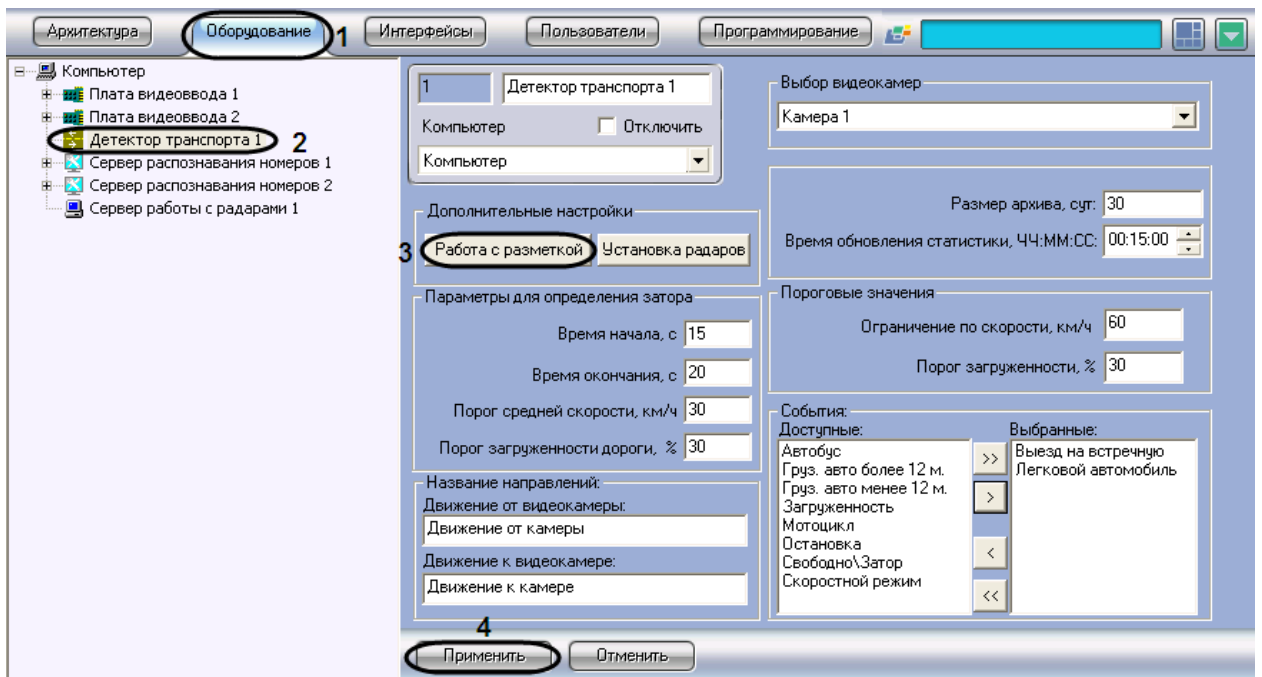

Рис. 7.4-5. Выбор кадра видеоизображения для настройки разметки дороги

После нажатия на кнопку «Выбрать кадр» произойдет закрытие окна «Дополнительные настройки» и откроется окно «Якорные точки» (см. Рис. 7.4-6).

6. В окне «Якорные точки» требуется установить якорные точки для привязки общей разметки к местности (см. Рис. 7.4-6).

*Примечание. Якорная точка – это малоразмерный объект, хорошо поддающийся идентификации на изображении. В качестве якорных точек могут выступать метки, нанесенные краской на проезжей части. Необходимо измерить и записать координаты всех якорных точек в плоской декартовой системе координат, находящейся в плоскости дороги, с произвольно выбранным началом отсчета. На одной прямой не должны находиться более двух якорных точек. Якорные точки должны находиться на максимальном расстоянии друг от друга, но при этом находясь в поле видимости видеокамеры. Чем больше удалены якорные точки друг от друга, тем точнее привязка.*

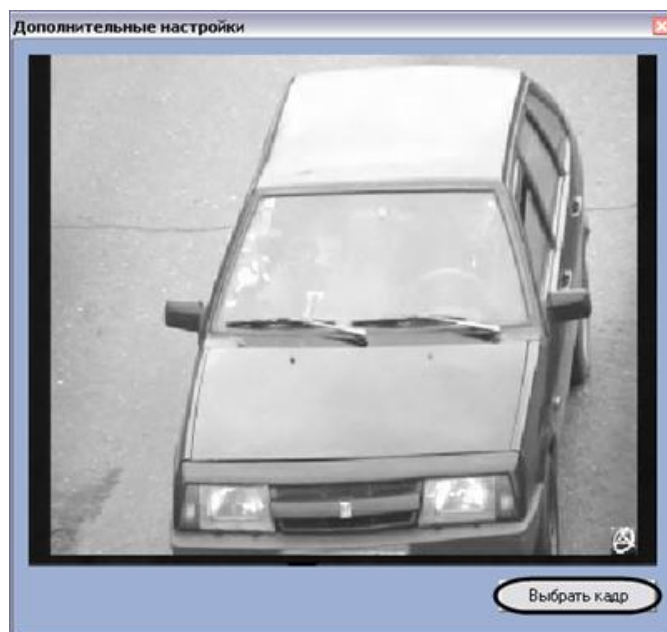
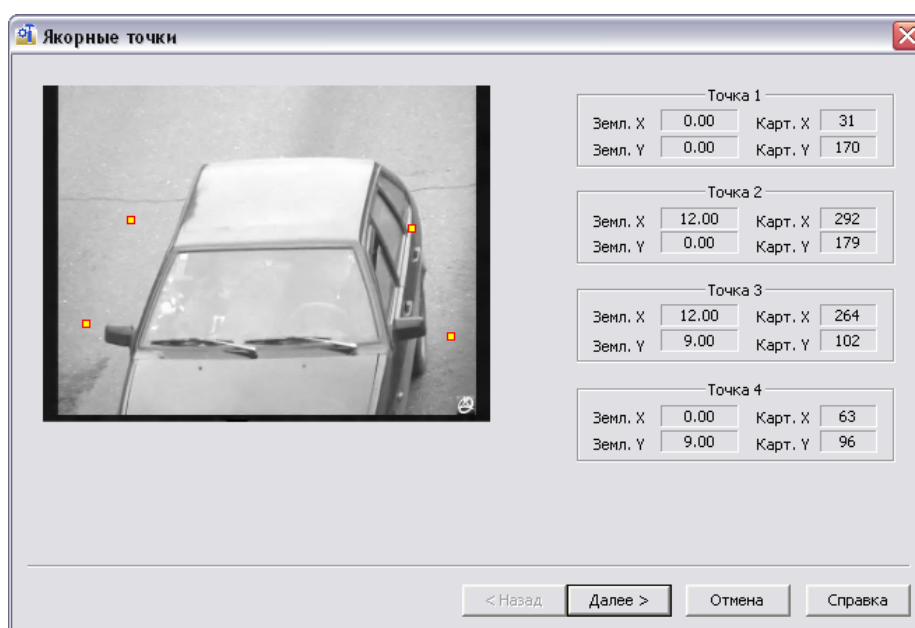

**Рис. 7.4-6. Выбор якорных точек**

На данном этапе необходимо задать якорные точки и их координаты.

Для задания якорных точек требуется выполнить следующие действия:

- 6.1. Навести курсор на якорную точку на экране нажать левую клавишу мыши.
- 6.2. В отрывшемся окне с увеличенным фрагментом видеоизображения поставить маркер на изображение якорной точки и ввести ее координаты в системе отчета, связанной с землей (см. Рис. 7.4-7).



Рис. 7.4-7. Задание координат якорных точек

Для удаления якорной точки требуется навести на нее курсор мыши и, удерживая клавишу «Ctrl», нажать левую клавишу мыши.

6.3. Нажать кнопку «ОК» (см. Рис. 7.4-7).

7. Для перехода к следующему этапу настройки требуется нажать кнопку «Далее» (см. Рис. 7.4-6).
8. После выполнения указанных действий откроется окно «Разметка дороги». В окне «Разметка дороги» требуется указать границы дороги, количество полос движения и направление движения транспортных средств для каждой из полос (Рис. 7.4-8).

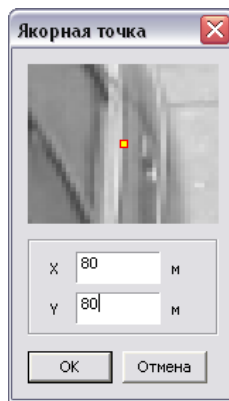

Рис. 7.4-8. Указание разметки дороги

Для указания разметки дороги требуется выполнить следующие действия:

- 8.1. Для удаления границы дороги требуется подвести курсор мыши к одной из крайних ее точек и, удерживая клавишу «Ctrl», нажать левую клавишу мыши.

Для указания границы дороги требуется навести курсор мыши на один из краев дороги, нажать левую клавишу мыши и, не отпуская левой клавиши мыши, сместить курсор на другой край дороги в кадре видеоизображения.

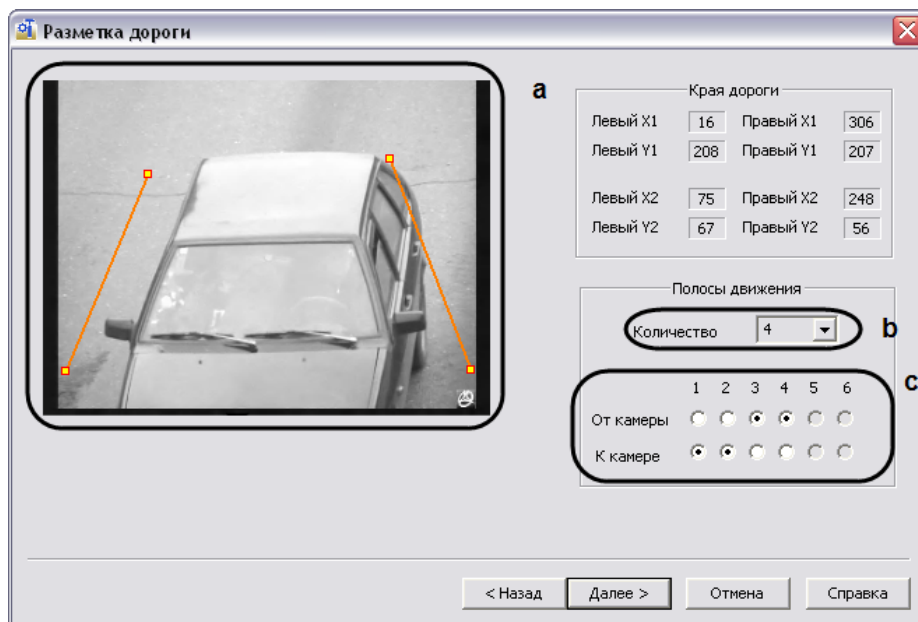
- 8.2. Задать количество полос движения.
- 8.3. Задать направление движения для каждой полосы движения.

Для перехода к следующему этапу настройки требуется нажать кнопку «Далее» (см. Рис. 7.4-8).

9. После выполнения указанных откроется окно «Результат разметки» (Рис. 7.4-9).



Рис. 7.4-9. Результат разметки дороги

В качестве результата разметки выводится изображение с нанесенной разметкой дороги.

Для завершения работы по разметке дорожного полотна требуется нажать клавишу «Готово».

10. Нажать кнопку «Применить» (см. Рис. 7.4-4, 4).

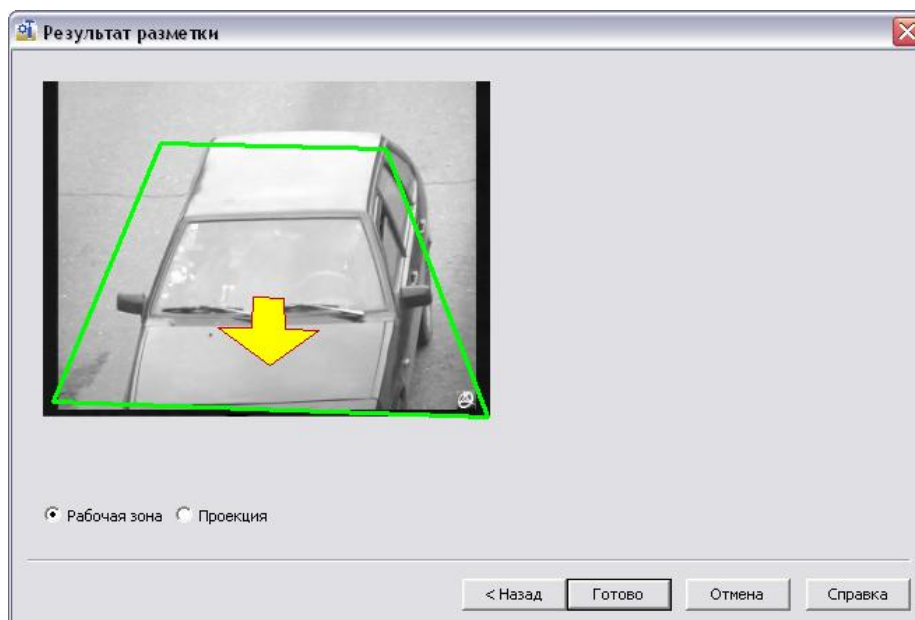
Процесс указания параметров разметки дороги завершен.

#### 7.4.6 Импортирование файла, содержащего параметры разметки

В программном модуле «Детектор движения» имеется возможность загружать файл, содержащий параметры разметки дороги.

Для импорта файла с параметрами разметки дороги требуется выполнить следующие действия:

1. В диалоговом окне «Настройка системы» перейти на вкладку «Оборудование» (Рис. 7.4-10, 1).
2. В дереве объектов на вкладке «Оборудование» выбрать объект «Детектор транспорта», соответствующий настраиваемому программному модулю «Детектор транспорта» (Рис. 7.4-10, 2). В правой части вкладки «Оборудование» отобразится панель настройки выбранного объекта.



Рис. 7.4-10. Импортирование файла, содержащего параметры разметки

3. Нажать на кнопку «Работа с разметкой» и выбрать пункт «Импорт разметки» (см. Рис. 7.4-10, 3).

В результате откроется стандартное окно, с помощью которого требуется выбрать файл, содержащий разметку дороги.

4. Выбрать файл и нажать кнопку «Открыть» (Рис. 7.4-11).

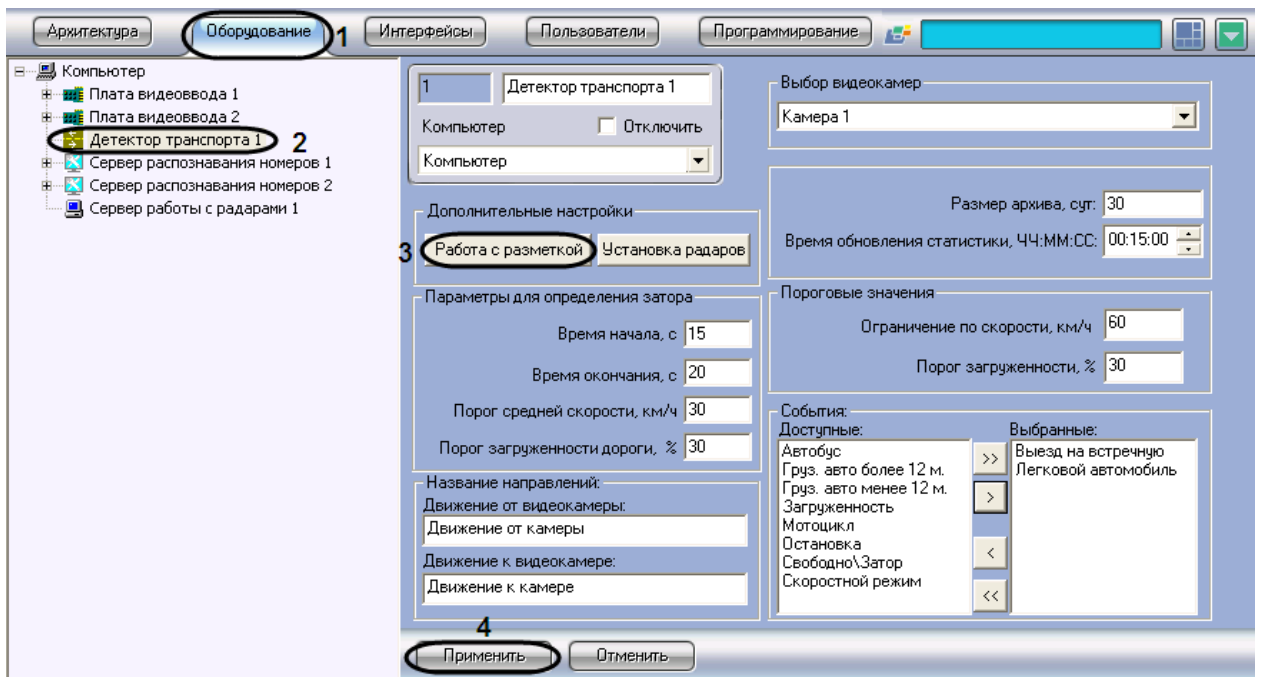

Рис. 7.4-11. Окно открытия файла настроек разметки дороги

5. Нажать кнопку «Применить» (см. Рис. 7.4-10, 4).

Процесс импорта файла, содержащего параметры разметки дороги, завершен.

#### 7.4.7 Экспортирование файла, содержащего параметры разметки

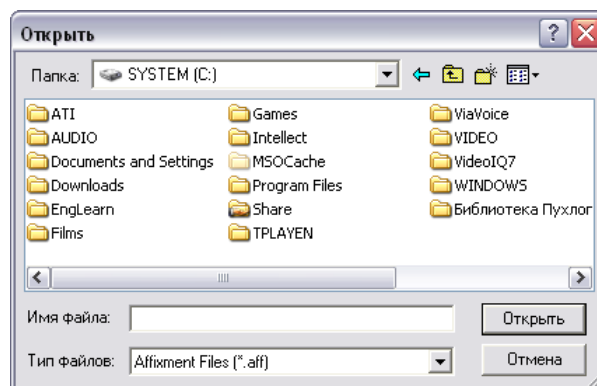
В программном модуле «Детектор движения» имеется возможность экспортировать (сохранять) файл, содержащий параметры разметки дороги.

Для экспорта файла с параметрами разметки дороги требуется выполнить следующие действия.

1. В диалоговом окне «Настройка системы» перейти на вкладку «Оборудование» (Рис. 7.4-12, 1).
2. В дереве объектов на вкладке «Оборудование» выбрать объект «Детектор транспорта», соответствующий настраиваемому программному модулю «Детектор транспорта» (Рис. 7.4-12, 2). В правой части вкладки «Оборудование» отобразится панель настройки выбранного объекта.



Рис. 7.4-12. Экспортирование файла, содержащего параметры разметки

3. Нажать на кнопку «Работа с разметкой» и выбрать пункт «Экспорт разметки» (см. Рис. 7.4-12, 3).

В результате откроется стандартное окно, с помощью которого требуется указать место сохранения и ввести имя, под которым будет сохранен файл, содержащий разметку дороги (Рис. 7.4-13).

4. Указать место сохранения, ввести имя, под которым будет сохранен файл и нажать кнопку «Сохранить» (Рис. 7.4-13).

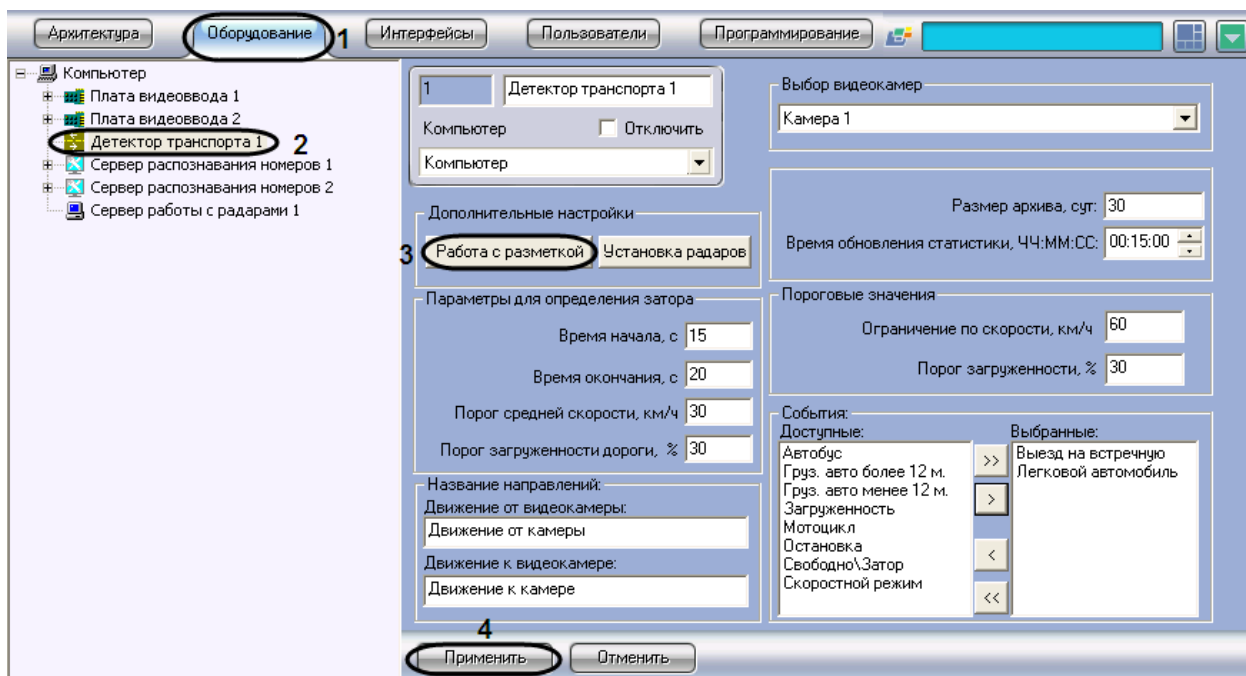

Рис. 7.4-13. Окно сохранения файла настроек разметки дороги

5. Нажать кнопку «Применить» (см. Рис. 7.4-12, 4).

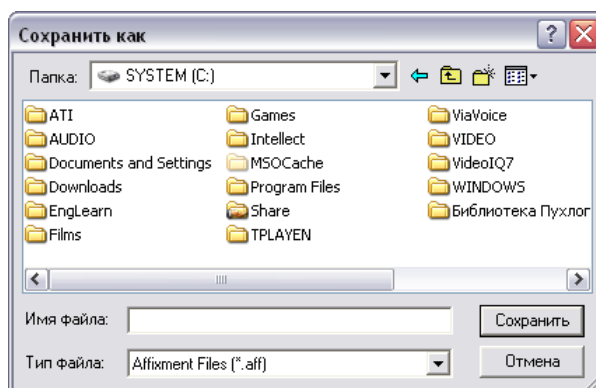

Процесс экспорта файла, содержащего параметры разметки, завершен.

#### 7.4.8 Настройка совместной работы программных модулей «Детектор транспорта» и «Радар»

При использовании программного комплекса «Авто-Интеллект» имеется возможность совместной работы программных модулей «Детектор транспорта» и «Радар».

*Примечание. По умолчанию скорость движения транспортных средств определяется путем обработки видеозображения, поступающего с видеокамеры, работающей с программным модулем «Детектор транспорта». При подключении программного модуля «Радар» скорость транспортных средств, движущихся по полосе, определяется с помощью устройства «Радар».*

Совместная работа программных модулей «Детектор транспорта» и «Радар» заключается в сопоставлении каждого транспортного средства, распознанного программным модулем «Детектор транспорта», значению скорости движения, установленное устройством «Радар».

Для настройки совместной работы программных модулей «Детектор транспорта» и «Радар» требуется выполнить следующие действия:

1. В диалоговом окне «Настройка системы» перейти на вкладку «Оборудование» (Рис. 7.4-14, 1).
2. В дереве объектов на вкладке «Оборудование» выбрать объект «Детектор транспорта», соответствующий настраиваемому программному модулю «Детектор транспорта» (Рис. 7.4-14, 2). В правой части вкладки «Оборудование» отобразится панель настройки выбранного объекта.



Рис. 7.4-14. Настройка совместной работы программных модулей «Детектор транспорта» и «Радар»

3. Нажать на кнопку «Установка радаров» для вызова меню настройки совместной работы программного модуля «Детектор транспорта» с программным модулем «Радар» (см. Рис. 7.4-14, 3).

В результате откроется окно «Распределение радаров» (Рис. 7.4-15).

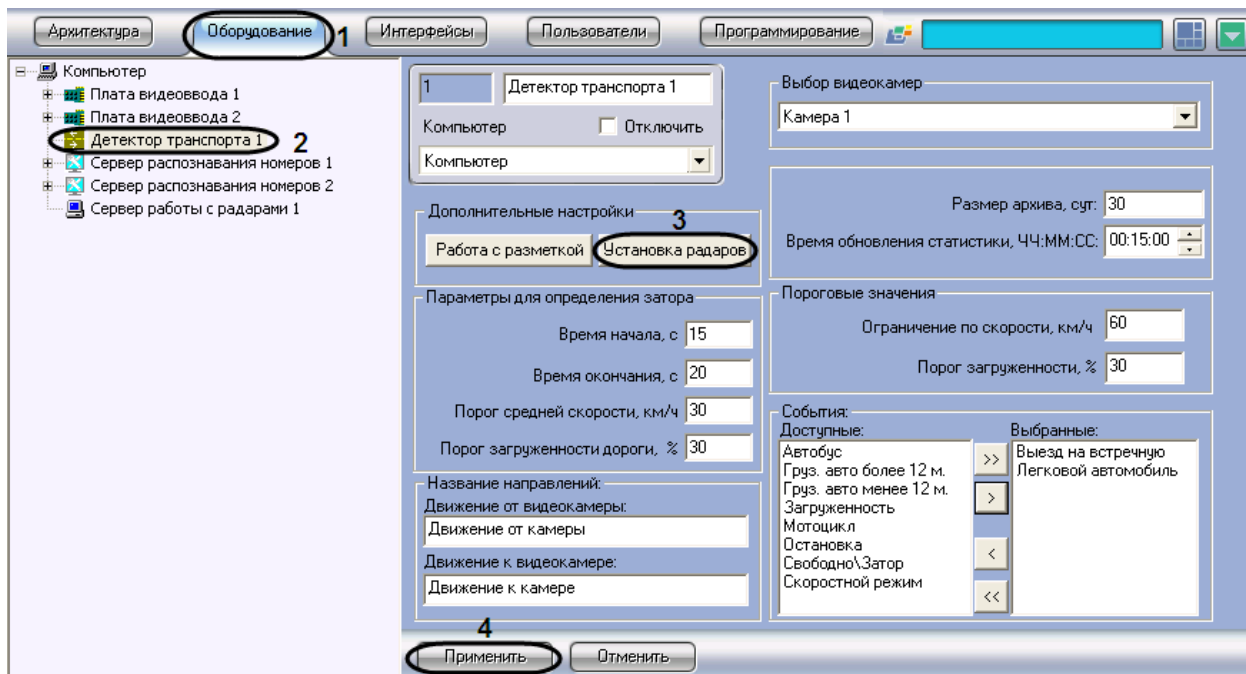

Рис. 7.4-15. Настройка совместной работы программных модулей «Детектор транспорта» и «Радар»

В окне «Распределение радаров» для полосы дорожного движения требуется указать параметры синхронизации для совместной работы. Для этого необходимо выполнить следующие действия:

- 3.1. Выбрать Сервер работы с радарными из списка «Сервер радара». В данном списке требуется выбрать объект «Сервер работы с радарными», который соответствует устройству «Радар», направленному на полосу дорожного движения, по которой требуется определять скорость движения транспортных средств (см. Рис. 7.4-15, 1).
- 3.2. Указать время, в течение которого автомобиль должен проехать расстояние от места фиксации скорости движения транспортного средства устройством «Радар», до области захвата петлевого детектора программного модуля «Детектор транспорта» (см. Рис. 7.4-15, 2).

*Примечание. Параметр «Макс. ожидание ТС (сек)» предназначен для синхронизации работы программных модулей «Радар» и «Детектор транспорта».*

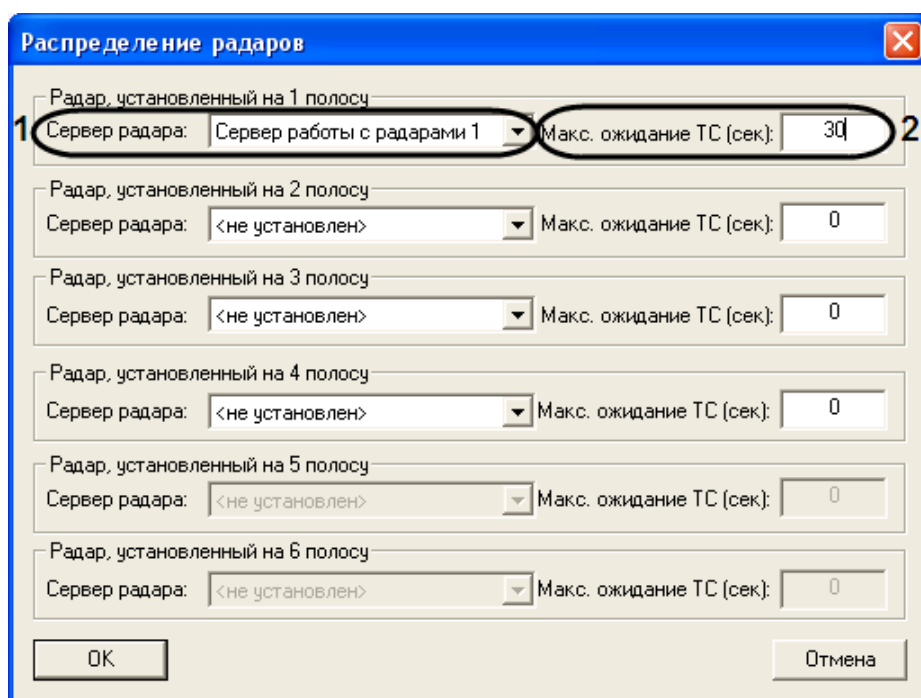
- 3.3. Нажать кнопку «ОК» (см. Рис. 7.4-15).
4. Нажать кнопку «Применить» (см. Рис. 7.4-14, 4).

Настройка совместной работы программных модулей «Детектор транспорта» и «Радар» завершена.

#### 7.4.9 Указание параметров образования затора на дороге

Программный модуль «Детектор транспорта» имеет возможность определять транспортный затор («пробку»). В случае возникновения транспортного затора в системе генерируется специальное событие и при определенных настройках происходит оповещение Оператора.

Дорожный затор возникает в том случае, если в течение указанного промежутка времени средняя скорость движения транспорта ниже заданной, а общая загруженность дороги выше заданной.

Для указания параметров образования затора на дороге требуется выполнить следующие действия:

1. В диалоговом окне «Настройка системы» перейти на вкладку «Оборудование» (см. Рис. 7.4-16, 1).
2. В дереве объектов на вкладке «Оборудование» выбрать объект «Детектор транспорта», соответствующий настраиваемому программному модулю «Детектор транспорта» (см. Рис. 7.4-16, 2). В правой части вкладки «Оборудование» отобразится панель настройки выбранного объекта.



Рис. 7.4-16. Указание параметров образования затора на дороге

3. Указать период времени, в течение которого должны выполняться условия начала транспортного затора (см. Рис. 7.4-16, 3).
4. Указать минимальную среднюю скорость движения транспортного потока, до которой образование транспортного затора не возникает (см. Рис. 7.4-16, 4).

При средней скорости движения транспортного потока меньше указанного возникает вероятность возникновения транспортного затора (в том случае, если другие параметры удовлетворяют условиям возникновения транспортного затора).

5. Указать процент загруженности дороги, выше которого возникает вероятность возникновения транспортного затора (в том случае, если другие параметры удовлетворяют условиям возникновения транспортного затора) (см. Рис. 7.4-16, 5).

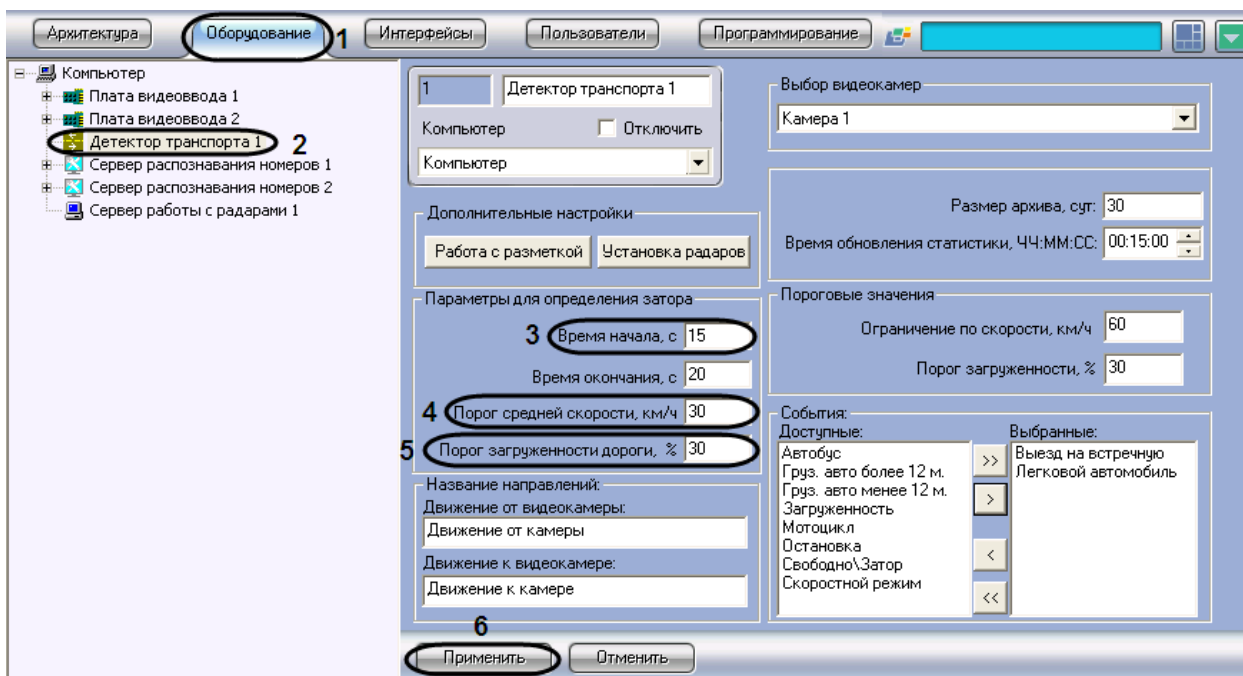
При общей загруженности дороги меньше указанной, возникновение транспортной пробки не происходит.

Примечание. Параметр «Загруженность» вычисляется по Формула 7.4-1:

$$\text{Загруженность} = \frac{T_0}{T} * 100\%$$

Формула 7.4-1. Расчет загруженности

где  $T_0$  – время, в течение которого транспортные средства находились в зоне действия программного модуля «Детектор транспорта» за период «Время обновления статистики»,  $T$  – общее время работы программного модуля «Детектор транспорта» за период «Время обновления статистики» (см. раздел «Задание временного диапазона обновления статистики»).

6. Нажать кнопку «Применить» (см. Рис. 7.4-16, 6).

Процесс указания параметров образования затора на дороге завершен.

#### 7.4.10 Указание параметров окончания затора на дороге

Событие транспортный затор заканчивается в том случае если, в течение указанного промежутка времени средняя скорость движения транспортного потока выше заданной или (и) общая загруженность дороги ниже заданной.

Для указания параметров окончания затора на дороге требуется выполнить следующие действия:

1. В диалоговом окне «Настройка системы» перейти на вкладку «Оборудование» (см. Рис. 7.4-17, 1).
2. В дереве объектов на вкладке «Оборудование» выбрать объект «Детектор транспорта», соответствующий настраиваемому программному модулю «Детектор транспорта» (см. Рис. 7.4-17, 2). В правой части вкладки «Оборудование» отобразится панель настройки выбранного объекта.



Рис. 7.4-17. Указание параметров окончания затора на дороге

3. Указать период времени, в течение которого должны выполняться условия окончания транспортного затора (см. Рис. 7.4-17, 3).
4. Указать среднюю скорость движения транспортного потока. В том случае, если значение средней скорости движения транспортных средств в течение заданного промежутка времени больше указанного в поле «Порог средней скорости, (км/ч)» (см. пункт 3), происходит окончание транспортного затора (см. Рис. 7.4-17, 4).

5. Указать процент загруженности дороги. При загруженности дороги ниже указанной в течение заданного промежутка времени (см. пункт 3), происходит окончание транспортного затора (см. Рис. 7.4-17, 5).

*Примечание. Параметр «Загруженность» вычисляется по Формула 7.4-2:*

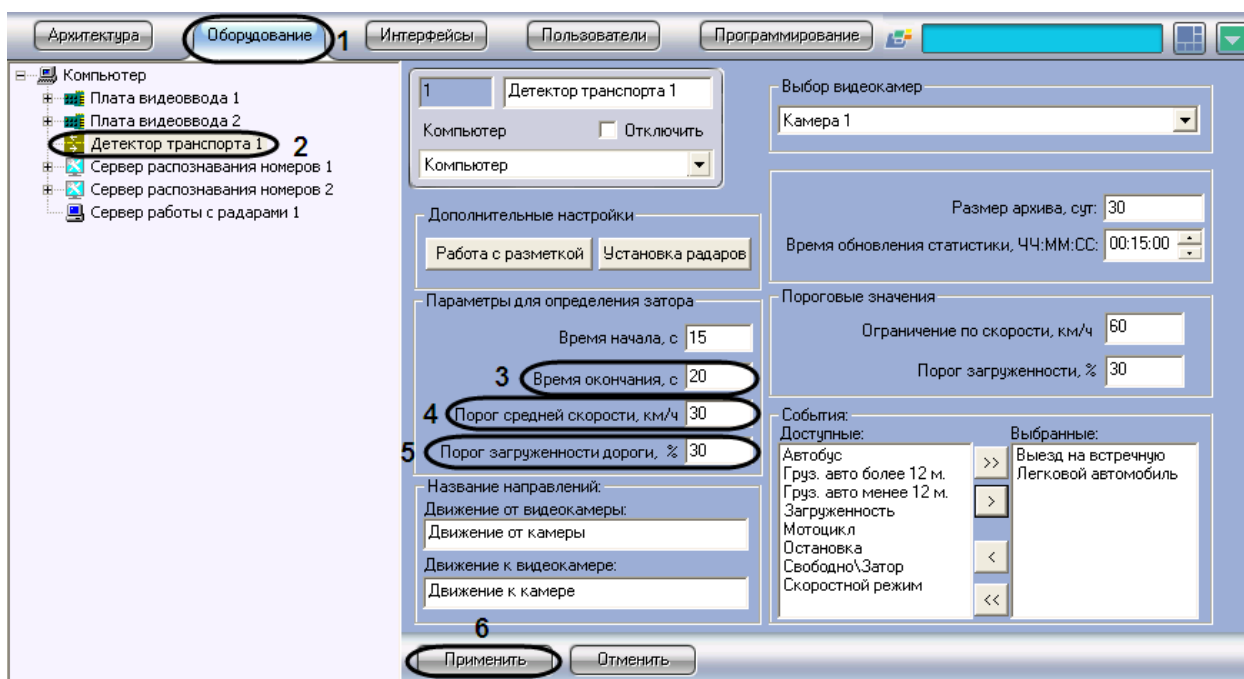
$$\text{Загруженность} = \frac{T_0}{T} * 100\%$$

**Формула 7.4-2. Расчет загруженности**

*где  $T_0$  – время, в течение которого транспортные средства находились в зоне действия программного модуля «Детектор транспорта» за период «Время обновления статистики»,  $T$  – общее время работы программного модуля «Детектор транспорта» за период «Время обновления статистики» (см. раздел «Задание временного диапазона обновления статистики»).*

6. Нажать кнопку «Применить» (см. Рис. 7.4-17, 6).

Процесс указания параметров окончания затора на дороге завершен.

#### **7.4.11 Задание названий направлений движения транспорта, отображаемых в диалоговом окне «Трафик монитор»**

Интерфейс программного модуля «Детектор транспорта» представлен диалоговым окном «Трафик монитор» (см. раздел «Настройка диалогового окна «Трафик монитор»»). При определенной настройке объекта «Трафик монитор» в его диалоговом окне на экране монитора отображаются параметры движения транспортных средств по направлениям движения. При настройке программного модуля «Детектор транспорта» имеется возможность указать название направлений движения транспорта, отображающихся в диалоговом окне «Трафик монитор».

Для задания названий направлений движения транспорта, отображающихся в диалоговом «Трафик монитор», требуется выполнить следующие действия:

1. В диалоговом окне «Настройка системы» перейти на вкладку «Оборудование» (см. Рис. 7.4-18, 1).
2. В дереве объектов на вкладке «Оборудование» выбрать объект «Детектор транспорта», соответствующий настраиваемому программному модулю «Детектор транспорта» (см. Рис. 7.4-18, 2). В правой части вкладки «Оборудование» отобразится панель настройки выбранного объекта.

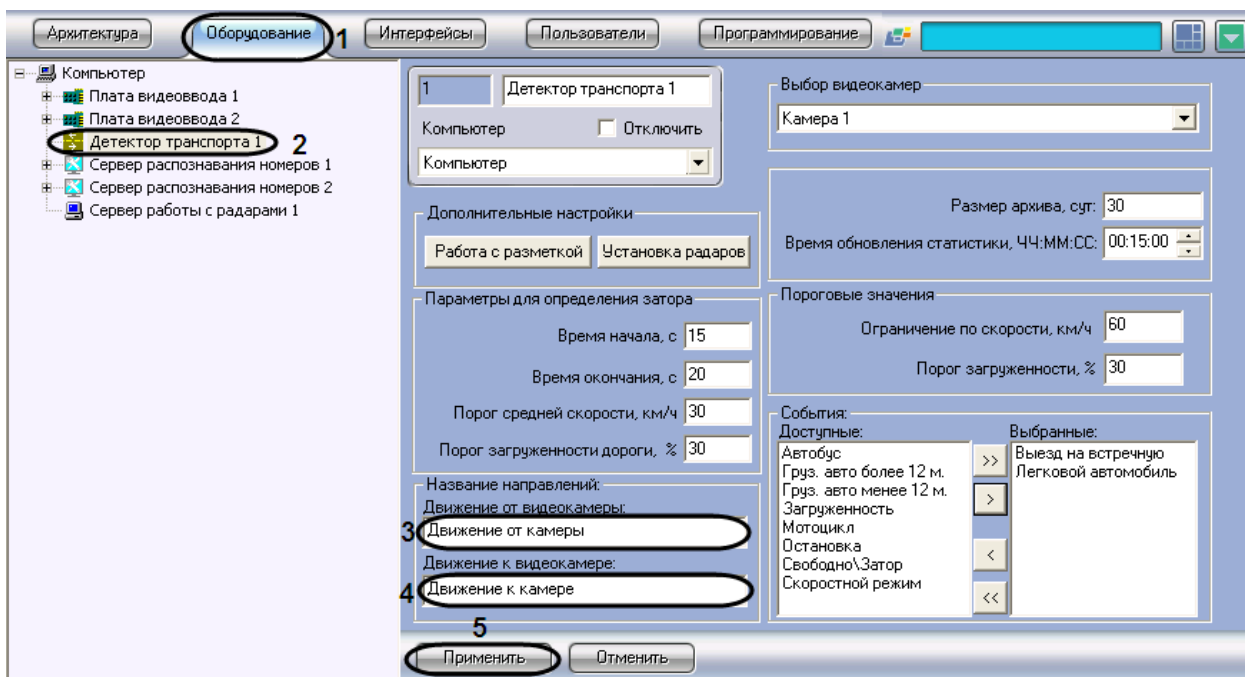

**Рис. 7.4-18. Задание названий направлениям движения транспорта для отображения в диалоговом окне «Трафик монитор»**

3. Указать название направления движения транспорта, отображающееся в диалоговом окне «Трафик монитор», для транспортных средств, движущихся от видеокamеры, настроенной для программного модуля «Детектор транспорта» (см. Рис. 7.4-18, 3).
4. Указать название направления движения транспорта, отображающееся в диалоговом окне «Трафик монитор», для транспортных средств, движущихся к видеокamере, настроенной для программного модуля «Детектор транспорта» (см. Рис. 7.4-18, 4).
5. Нажать кнопку «Применить» (см. Рис. 7.4-18, 5).

Задание названий направлений движения транспорта, отображаемых в диалоговом окне «Трафик монитор», завершено.

#### 7.4.12 Задание предельных значений скорости транспортного средства и загрузки дороги

При настройке программного модуля «Детектор транспорта» имеется возможность указать предельные значения для некоторых параметров движения транспортных средств, в частности: скорость движения отдельного транспортного средства и загрузка дороги.

В том случае, если величина какой-то из указанных характеристик принимает значение больше допустимого, то в диалоговом окне «Трафик монитор» (см. документ «Программный комплекс «Авто-Интеллект» Руководство Оператора») данная величина высвечивается красным цветом, и, при определенных настройках, появляется окно оповещения Оператора «Окно тревог».

Для назначения пределов допустимых значений для параметров движения транспортных средств требуется выполнить следующие действия:

1. В диалоговом окне «Настройка системы» перейти на вкладку «Оборудование» (см. Рис. 7.4-19, 1).
2. В дереве объектов на вкладке «Оборудование» выбрать объект «Детектор транспорта», соответствующий настраиваемому программному модулю «Детектор транспорта» (см.

Рис. 7.4-19, 2). В правой части вкладки «Оборудование» отобразится панель настройки выбранного объекта.



Рис. 7.4-19. Назначение пределов допустимых значений для параметров движения транспортных средств

3. Указать максимально допустимую скорость движения транспортных средств (см. Рис. 7.4-19, 3).
4. Указать допустимое значение загруженности дороги (см. Рис. 7.4-19, 4).

Примечание. Параметр «Загруженность» вычисляется по Формула 7.4-3:

$$\text{Загруженность} = \frac{T_0}{T} * 100\%$$

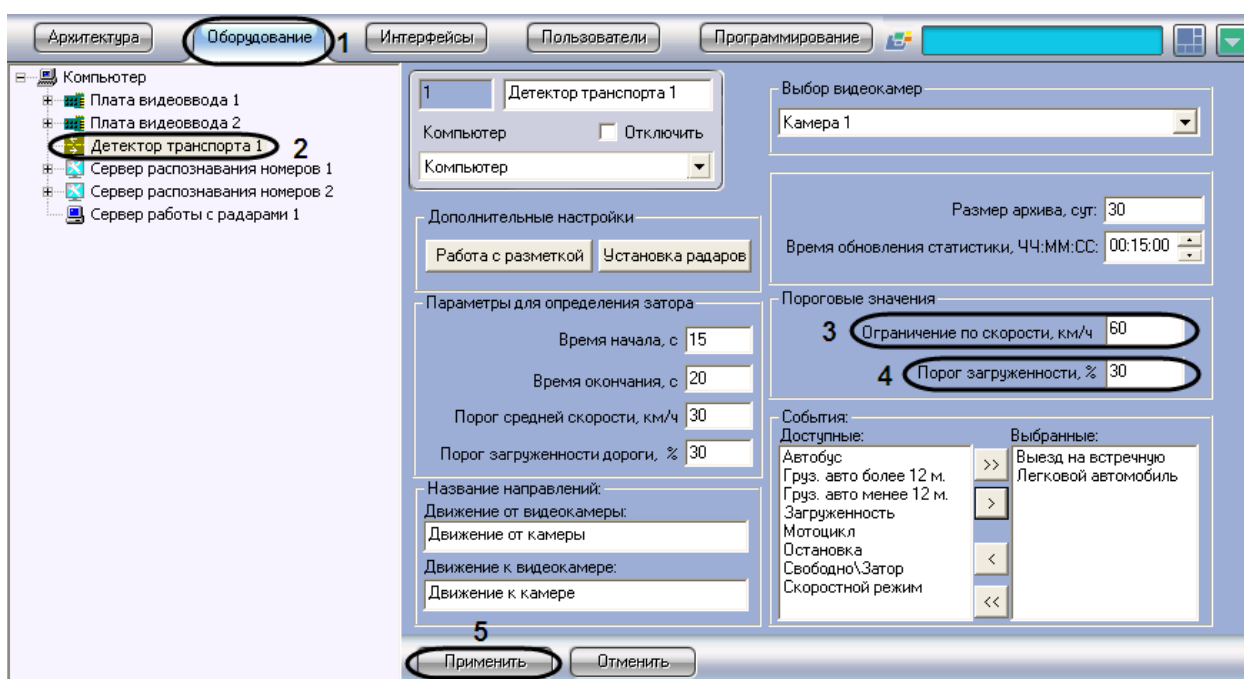
Формула 7.4-3 Расчет загруженности

где  $T_0$  – время, в течение которого транспортные средства находились в зоне действия программного модуля «Детектор транспорта» за период «Время обновления статистики»,  $T$  – общее время работы программного модуля «Детектор транспорта» за период «Время обновления статистики» (см. раздел «Задание временного диапазона обновления статистики»).

5. Нажать кнопку «Применить» (см. Рис. 7.4-19, 5).

Процесс назначения пределов допустимых значений для параметров движения транспортных средств завершен.

#### 7.4.13 Выбор событий для записи в базу данных и генерации оповещений при использовании диалогового окна «Трафик монитор»

При настройке программного модуля «Детектор транспорта» имеется возможность выбора событий из списка всех доступных событий для данного модуля, которые будут генерироваться программным комплексом «Авто-Интеллект» и записываться в базу данных dt.mdb программного модуля «Детектор транспорта».



Примечание. На основе выбранных событий происходит оповещение Оператора посредством диалогового окна «Окно тревог» (см. раздел «Настройка диалогового окна «Трафик монитор»»).

Для выбора генерируемых программным комплексом «Авто-Интеллект» событий требуется выполнить следующие действия:

1. В диалоговом окне «Настройка системы» перейти на вкладку «Оборудование» (см. Рис. 7.4-20, 1).
2. В дереве объектов на вкладке «Оборудование» выбрать объект «Детектор транспорта», соответствующий настраиваемому программному модулю «Детектор транспорта» (см. Рис. 7.4-20, 2). В правой части вкладки «Оборудование» отобразится панель настройки выбранного объекта.



Рис. 7.4-20. Выбор генерируемых событий из списка доступных событий

3. Выбрать все события, которые необходимо генерировать системой (см. Рис. 7.4-20, 3).
4. Перенести выбранные события в список генерируемых событий (см. Рис. 7.4-20, 5).

Для переноса выделенного события в список генерируемых событий требуется нажать на кнопку «стрелка вправо», для переноса всех событий в список генерируемых требуется нажать на кнопку «двойная стрелка вправо» (см. Рис. 7.4-20, 4).

Для удаления события из списка генерируемых событий требуется нажать на кнопку «стрелка влево», для удаления всех событий из список генерируемых требуется нажать на кнопку «двойная стрелка влево» (см. Рис. 7.4-20, 5).

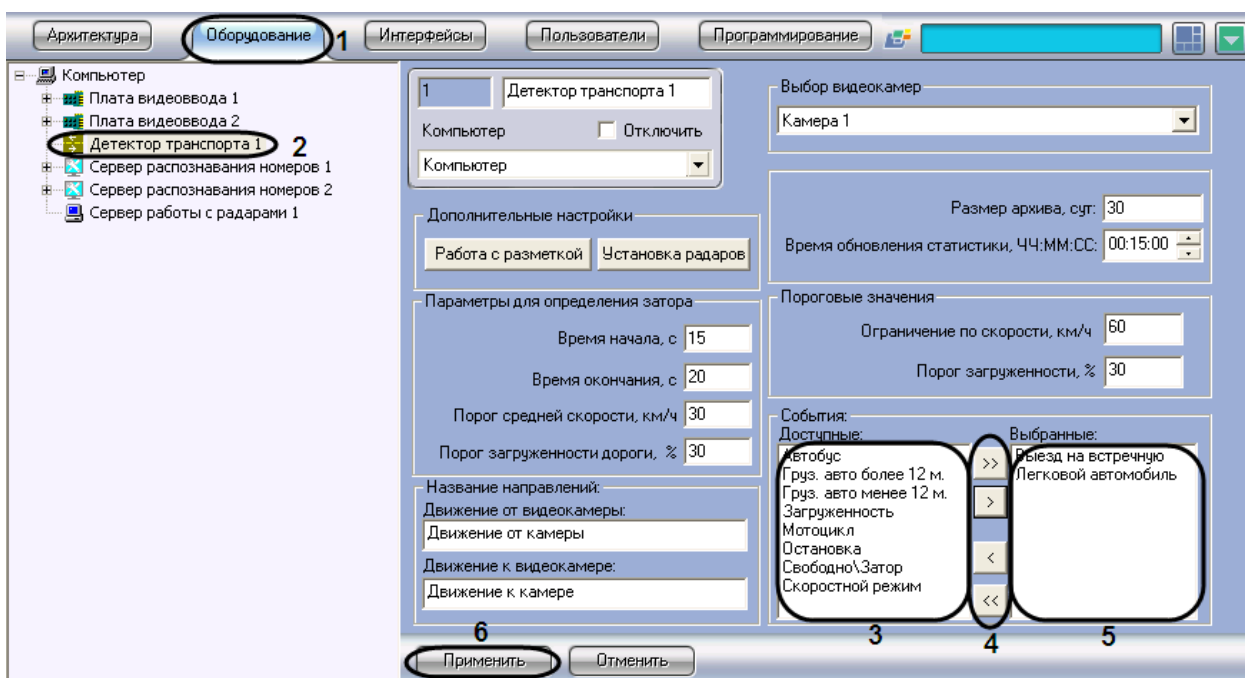
В результате в поле «Выбранные» отобразятся все события, которые были выбраны из списка возможных событий.



5. Нажать кнопку «Применить» (см. Рис. 7.4-20, б).

На этом процесс выбора событий для записи в базу данных и генерации оповещений при использовании диалогового окна «Трафик монитор» завершен.

## 7.5 Подключение и настройка внешней базы данных номеров

Внешняя база данных номеров предназначена для автоматического поиска распознанных номерных знаков транспортных средств в подключаемой базе данных номеров (внешняя база данных).

*Примечание. Примером внешней базы данных номеров может служить база данных розыска.*

Результаты поиска распознанных номеров во внешней базе данных отображаются в интерфейсном окне «Модуль обнаружения ТС» (см. раздел «Настройка интерфейсного окна «Модуль обнаружения ТС»).

Программный комплекс «Авто-Интеллект» поддерживает внешние базы данных следующих форматов:

1. SQL Server;
2. Access;
3. FoxPro;
4. Oracle.

### 7.5.1 Порядок подключения и настройки внешней базы данных номеров

Для настройки объекта «Внешняя БД номеров» необходимо выполнить следующие действия:

1. подключить внешнюю базу данных номеров;
2. присвоить столбцам таблицы, содержащей номера транспортных средств, названия для отображения в интерфейсном окне «Модуль обнаружения ТС»;
3. выбрать метод поиска номеров во внешней базе данных номеров;
4. задать количество отображаемых номеров, найденных во внешней базе данных номеров в случае, если поиск производится по части номера или по номерному шаблону;
5. задать SQL- запрос в случае, если поиск номеров производится посредством SQL-запроса.

### 7.5.2 Подключение внешней базы данных номеров

Для подключения внешней базы данных номеров необходимо выполнить следующие действия:

1. Перейти на вкладку «Оборудование» диалогового окна «Настройка системы» (Рис. 7.5-1, 1).
2. Выбрать в дереве объект «Внешняя БД номеров» (Рис. 7.5-1, 2).



Рис. 7.5-1. Подключение к внешней базе данных

3. Нажать кнопку «Настройка» (см. Рис. 7.5-1, 3).
4. В появившемся диалоговом окне «Мастер подключения к внешней БД» нажать кнопку «Настроить» (Рис. 7.5-2).

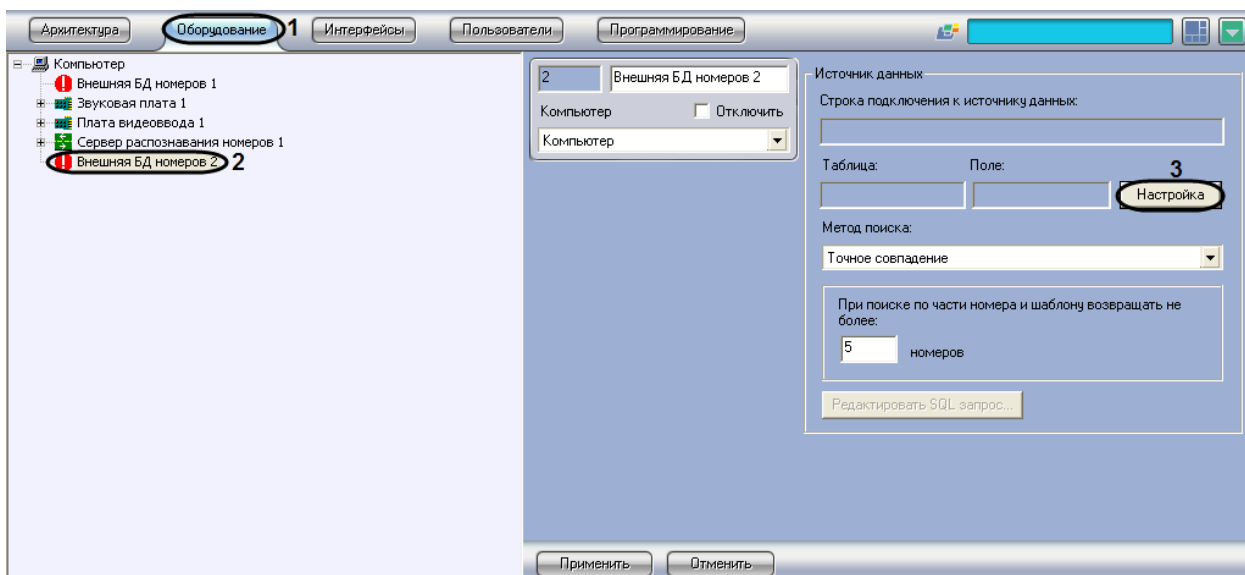

Рис. 7.5-2. Мастер подключения к внешней базе данных

5. В результате выполнения операции отобразится стандартное диалоговое окно выбора базы данных «Свойства связи с данными». Процесс выбора базы данных в окне «Свойства связи с данными» зависит от формата подключаемой базы данных:

- 5.1. SQL Server и Access. Подробное описание выбора баз данных указанных форматов приведено в разделе «Подключение к базам данных» документа «Программный комплекс Интеллект: Руководство администратора».

*Примечание. База данных «Оперативного слежения» ведется в формате SQL Server. При ее подключении в окне «Свойства связи с данными» следует выбрать базу данных «Lprex».*

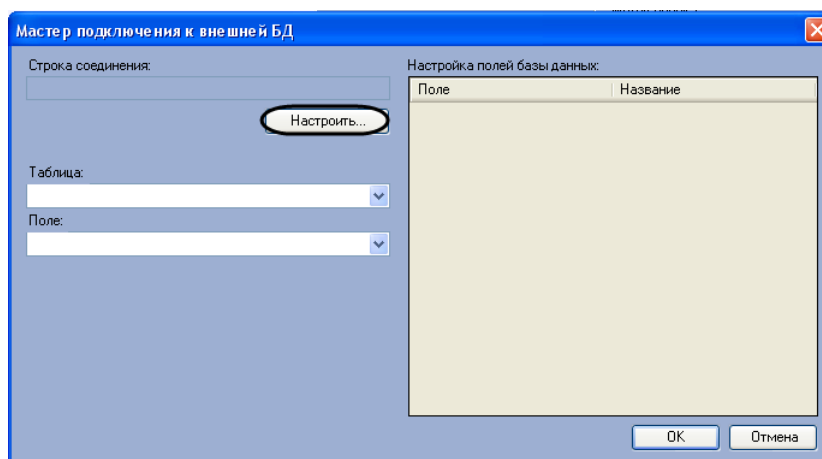
- 5.2. FoxPro. К внешней базе данных указанного формата следует подключаться с использованием поставщика Microsoft OLE DB for Visual FoxPro или иного OLE DB провайдера.

5.3. Oracle. Подключение внешней базы данных указанного формата производится следующим образом:

**Внимание!** Для подключения базы данных Oracle необходимо выполнение следующих условий:

1. На компьютере с Сервером «Авто-Интеллект» установлен клиент Oracle.
2. Клиент Oracle подключен к серверу баз данных Oracle (настроен компонент Listener).

*Примечание.* Подробные сведения о базах данных Oracle приведены в официальной справочной документации по данному программному обеспечению.

- 5.3.1. На вкладке «Поставщик данных» диалогового окна «Свойства связи с данными» выбрать значение «Microsoft OLE DB Provider for Oracle» или «Oracle Provider for OLE DB» (Рис. 7.5-3).

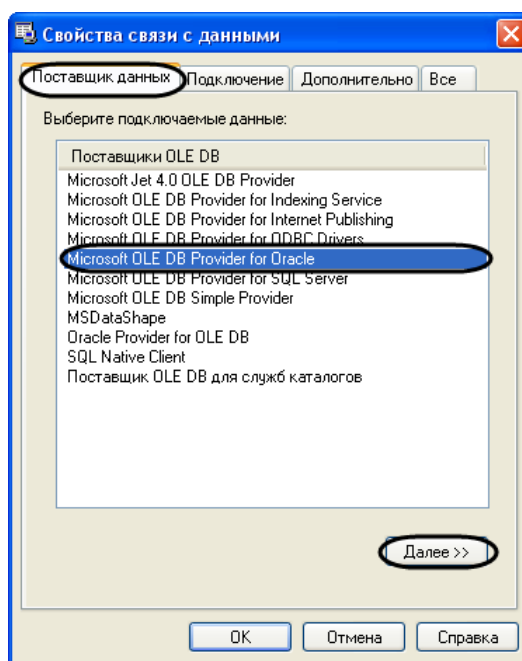

**Рис. 7.5-3.** Выбор поставщика данных для подключения базы данных Oracle

- 5.3.2. Перейти на вкладку «Подключение» или нажать кнопку «Далее>>» (см. Рис. 7.5-3).

- 5.3.3. В поле «Введите имя сервера» (Рис. 7.5-4, 1) ввести имя сервера баз данных Oracle, к которому подключен локальный клиент Oracle.

*Примечание.* Имя сервера баз данных Oracle вводится при его установке.



Рис. 7.5-4. Подключение базы данных Oracle

5.3.4. В поля «Пользователь» (см. Рис. 7.5-4, 2) и «Пароль» (см. Рис. 7.5-4, 3) ввести имя пользователя и пароль для подключения к серверу баз данных Oracle.

5.3.5. Установить флажок «Разрешить сохранение пароля» (см. Рис. 7.5-4, 4).

*Примечание.* Для проверки подключения к серверу баз данных Oracle следует нажать кнопку «Проверить подключение» (см. Рис. 7.5-4, 5). В случае успешной проверки подключения будет выведено окно сообщений (Рис. 7.5-5). Для закрытия окна сообщений необходимо нажать «ОК» (Рис. 7.5-5).

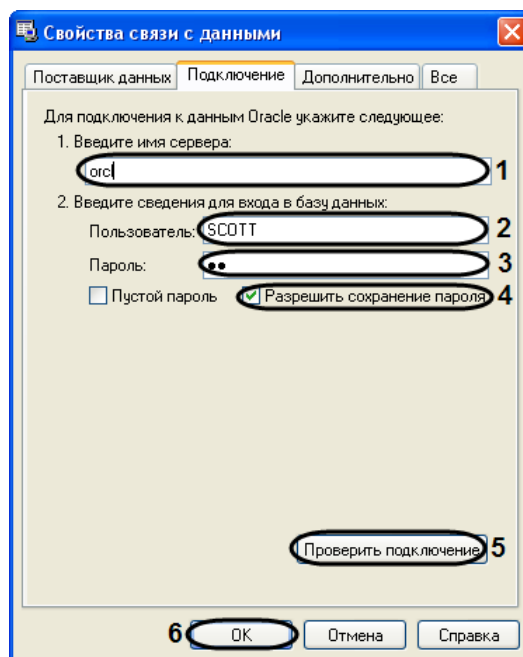

Рис. 7.5-5. Успешная проверка подключения к базе данных

5.3.6. Для завершения подключения внешней базы данных Oracle нажать «ОК» (см. Рис. 7.5-4, 6).

6. После выбора базы данных (см. шаг 5) в окне «Мастер подключения к внешней БД» отобразится строка соединения с выбранной базой данных (Рис. 7.5-6, 1).

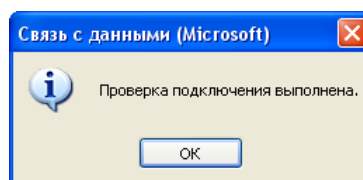
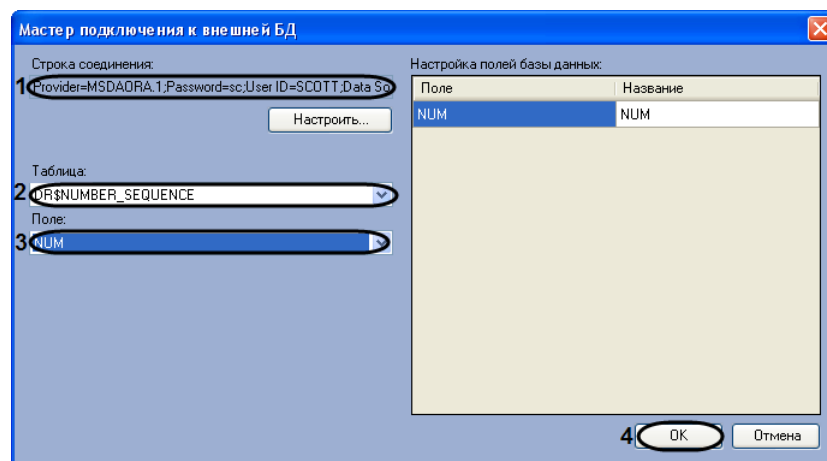

**Рис. 7.5-6. Выбор столбца с номерами транспортных средств**

7. В списке «Таблица» (см. Рис. 7.5-6, 2) отображаются названия таблиц в выбранной базе данных. Выбрать из данного списка таблицу, в которой содержатся номера транспортных средств.

*Примечание. При подключении базы данных «Оперативного слежения» следует выбрать значение «Catch\_DB».*

8. В списке «Поле» (см. Рис. 7.5-6, 3) отображаются названия столбцов в выбранной таблице. Выбрать из данного списка столбец с номерами транспортных средств.

*Примечание. При подключении базы данных «Оперативного слежения» следует выбрать значение «Plate».*

9. Нажать кнопку «OK» (см. Рис. 7.5-6, 4) для сохранения внесенных изменений и закрытия диалогового окна «Мастер подключения к внешней БД».

*Примечание. Для закрытия диалогового окна «Мастер подключения к внешней БД» без сохранения изменений следует нажать кнопку «Отмена» (см. Рис. 7.5-6).*

10. В результате выполнения операции будут заполнены поля «Строка подключения к источнику данных», «Таблица», «Поле» (Рис. 7.5-7, 1) на панели настройки объекта «Внешняя БД номеров».



Рис. 7.5-7. Параметры внешней базы данных номеров

11. Нажать кнопку «Применить» (см. Рис. 7.5-7, 2).

Подключение к внешней базе данных номеров завершено.

### 7.5.3 Присвоение названий столбцам таблицы, содержащей номера транспортных средств

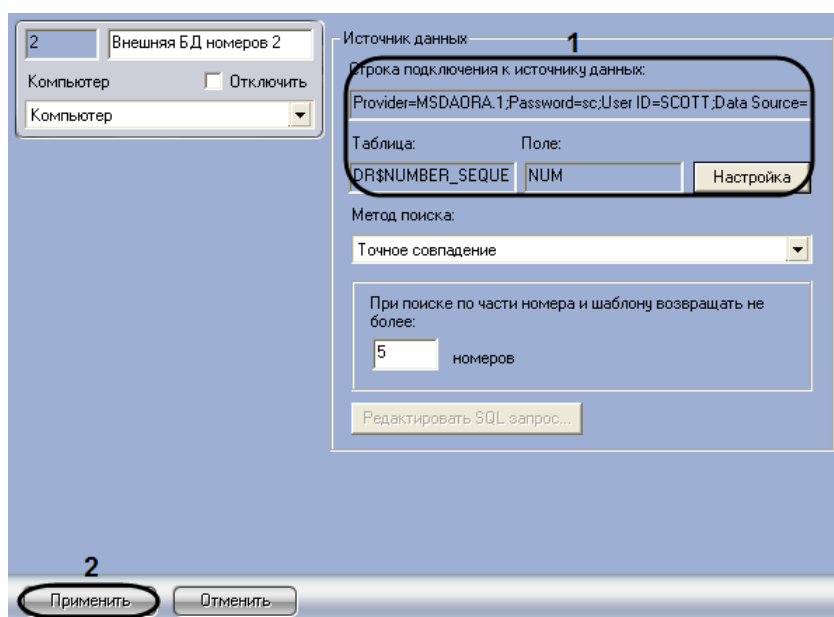
Существует возможность присваивать столбцам таблицы, содержащей номера транспортных средств, названия для отображения в интерфейсном окне «Модуль обнаружения ТС». Столбцы таблицы будут отображаться в данном окне при положительном результате поиска распознанного номера во внешней базе данных номеров.

*Примечание. В случае использования методов поиска «Точное совпадение», «Поиск по части номера», «Поиск по шаблону» отображаются все столбцы таблицы, содержащей номера транспортных средств (см. раздел «Выбор метода поиска номеров во внешней базе данных номеров»). Возможность выбирать столбцы для отображения в интерфейсном окне «Модуль обнаружения ТС» доступна при использовании метода поиска «SQL-запрос» (см. Задание SQL-запроса для поиска во внешней базе данных номеров).*

Чтобы присвоить названия столбцам таблицы, содержащей номера транспортных средств, необходимо выполнить следующую последовательность действий:

1. Перейти на вкладку «Оборудование» диалогового окна «Настройка системы» (Рис. 7.5-8, 1).
2. Выбрать в дереве объект «Внешняя БД номеров» (Рис. 7.5-8, 2).



Рис. 7.5-8. Присвоение названий столбцам таблицы, содержащей номера транспортных средств

3. Нажать кнопку «Настройка» (см. Рис. 7.5-8, 3).
4. В результате выполнения операции отобразится диалоговое окно «Мастер подключения к внешней БД» (Рис. 7.5-9).

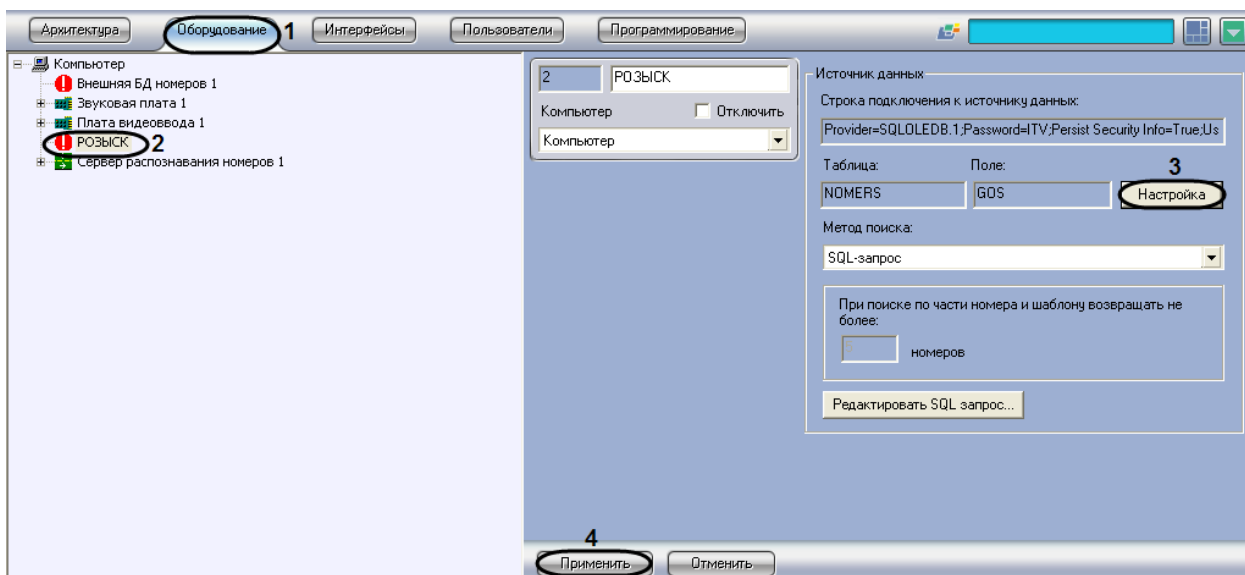

Рис. 7.5-9. Обработка таблицы «Настройка полей базы данных»

5. Задать строку подключения к внешней базе данных (см. Рис. 7.5-9, 1), после чего выбрать из списка «Таблица» таблицу, содержащую номера транспортных средств (см. Рис. 7.5-9, 2) (см. шаги 5-7 в разделе «Подключение внешней базы данных номеров»).
6. В результате выполнения операции в таблице «Настройка полей базы данных» отобразится список столбцов в выбранной таблице (см. Рис. 7.5-9, 3).
7. В столбце «Название» ввести соответствующие столбцам названия, которые будут отображаться в интерфейсном окне «Модуль обнаружения ТС» (см. Рис. 7.5-9, 3).
8. Для сохранения внесенных изменений и закрытия диалогового окна «Мастер подключения к внешней БД» нажать кнопку «OK» (см. Рис. 7.5-9, 4).

*Примечание. Для закрытия диалогового окна «Мастер подключения к внешней БД» без сохранения изменений следует нажать кнопку «Отмена» (см. Рис. 7.5-9).*

9. Нажать кнопку «Применить» (см. Рис. 7.5-8, 4).

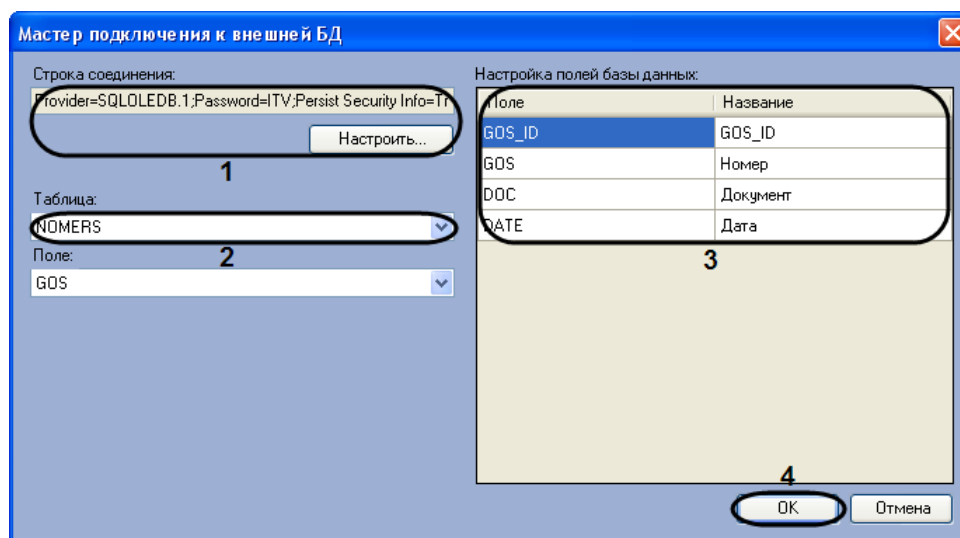
Присвоение названий столбцам таблицы, содержащей номера транспортных средств, завершено.

#### 7.5.4 Выбор метода поиска номеров во внешней базе данных номеров

Автоматический поиск номеров во внешней базе данных осуществляется одним из следующих методов (Таб. 7.5-1).

Таб. 7.5-1. Методы поиска номеров во внешней базе данных номеров

Метод поиска	Описание метода	Отображение результатов поиска
Точное совпадение	Последовательности символов, отвечающей распознанному номеру транспортного средства, должна соответствовать точно такая же последовательность символов в столбце с номерами транспортных средств.	В окне «Модуль обнаружения ТС» отображаются все столбцы таблицы, содержащей номера транспортных средств
Поиск по части номера	Распознанному номеру должна соответствовать хотя бы одна последовательность символов, частично или полностью содержащаяся в номере во внешней базе данных номеров.	
Поиск по шаблону	Распознанному номеру должен соответствовать хотя бы один из номерных шаблонов, хранящихся во внешней базе данных. Номерные шаблоны записываются во внешнюю базу данных предварительно наряду с номерами транспортных средств.	
SQL-запрос	SQL-запрос предназначен для извлечения требуемых данных из таблицы, содержащей номера транспортных средств, а также из связанных с ней таблиц. SQL-запрос используется для более гибкой настройки ПК «Авто-Интеллект»	В окне «Модуль обнаружения ТС» отображаются столбцы таблиц внешней базы данных, указанные в SQL-запросе

*Примечание. Шаблоны номеров в базе данных записываются по правилам Transact-SQL. Шаблоны могут включать обычные символы и символы-шаблоны (Таб. 7.5-2) в требуемой комбинации.*

Таб. 7.5-2. Символы-шаблоны Transact-SQL

Символ-шаблон	Описание символа-шаблона	Пример результата поиска
%	Любая строка длиной от нуля и более символов	Шаблоны 'а%385%78' соответствуют номера, содержащие элементы 'а', '385' и '78', разделенные любым количеством символов, например, 'А038578', 'а385мк78'
_ (подчеркивание)	Любой одиночный символ	Шаблоны '2_5' соответствуют номера, содержащие последовательность из четырех символов, первый из которых '2', последний '5', например, 'А256577', '2115OK43'
[]	Любой одиночный символ, содержащийся в диапазоне ([а-е]) или наборе ([абвгде])	Шаблоны '[е-м][2-5]53' соответствуют номера, содержащие последовательность из четырех символов. Последовательность заканчивается на '53', первый символ принадлежит диапазону е-м, второй – диапазону 2-5, например, 'к453мн02', 'м253вт63'
[^]	Любой одиночный символ, не содержащийся в диапазоне ([^а-е]) или наборе ([^абвгде])	Шаблоны '[^е-м]499' соответствуют номера, содержащие последовательность из четырех символов. Последовательность заканчивается на '499', первый символ не принадлежит диапазону е-м, например 'в499вк57', 'н499578'

Чтобы выбрать метод поиска распознанных номеров во внешней базе данных, необходимо выполнить следующую последовательность действий:



1. Перейти на вкладку «Оборудование» диалогового окна «Настройка системы» (Рис. 7.5-10, 1).
2. Выбрать в дереве объект «Внешняя БД номеров» (Рис. 7.5-10, 2).



Рис. 7.5-10. Выбор метода поиска во внешней базе данных

3. Из списка «Метод поиска» (см. Рис. 7.5-10, 3) выбрать требуемый метод поиска номеров во внешней базе данных (см. Таб. 7.5-1).
4. Нажать кнопку «Применить» (см. Рис. 7.5-10, 4).

Выбор метода поиска номеров во внешней базе данных номеров завершен.

### 7.5.5 Задание количества номеров, возвращаемых при поиске во внешней базе данных номеров

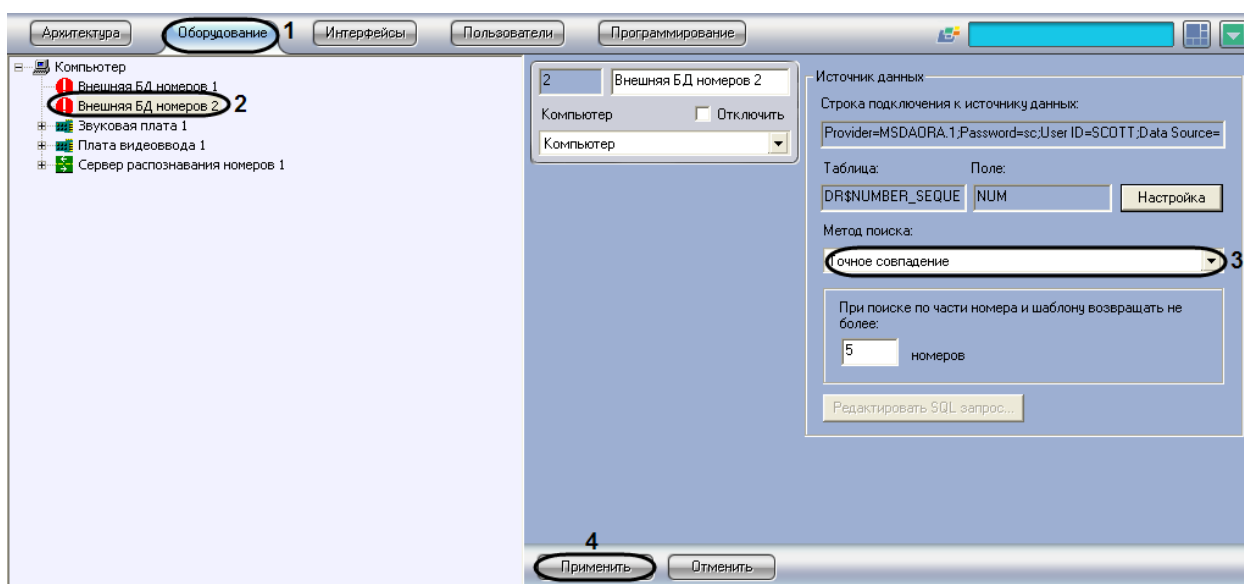
При настройке программного модуля «Внешняя БД номеров» требуется указать количество номеров транспортных средств, возвращаемых при поиске по внешней базе данных. Указанное количество номеров транспортных средств будет возвращаться программным модулем «Внешняя БД номеров» при поиске во внешней базе данных в том случае, если поиск осуществлялся по шаблону или по части номера. Данный параметр требуется для гибкой настройки программного комплекса «Авто-Интеллект» при использовании средств внутреннего программирования.

Для задания количества номеров, возвращаемых при поиске по шаблону или по части номера, необходимо выполнить следующую последовательность действий:

1. Перейти на вкладку «Оборудование» диалогового окна «Настройка системы» (Рис. 7.5-11, 1).
2. Выбрать в дереве объект «Внешняя БД номеров» (Рис. 7.5-11, 2).



Рис. 7.5-11. Выбор метода поиска «Поиск по части номера» или «Поиск по шаблону»

3. Из списка «Метод поиска» выбрать значение «Поиск по части номера» или «Поиск по шаблону» (см. Рис. 7.5-11, 3).
4. В поле «При поиске по части номера или шаблона возвращать не более ... номеров» ввести максимальное количество номеров, возвращаемое при поиске по части номера или номерному шаблону во внешней базе данных номеров (см. Рис. 7.5-11, 4).
5. Нажать кнопку «Применить» (см. Рис. 7.5-11, 5).

Задание максимального количества номеров, возвращаемых при поиске по шаблону или по части номера, завершено.

### 7.5.6 Задание SQL-запроса для поиска во внешней базе данных номеров

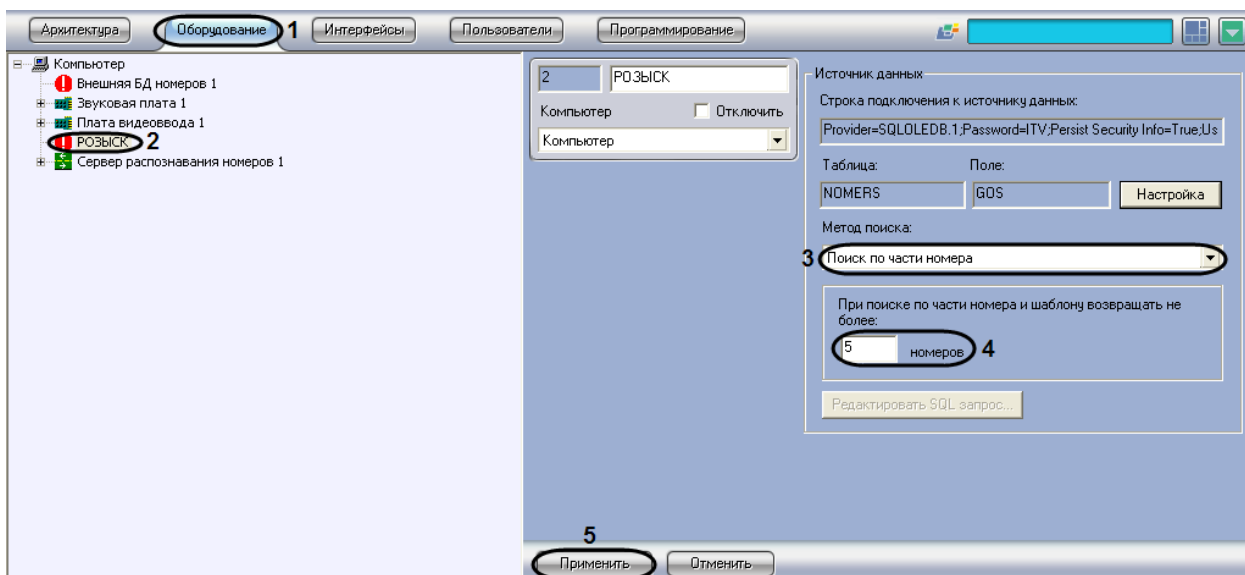
Существует возможность задавать SQL-запрос для извлечения требуемых данных из таблицы, содержащей номера транспортных средств, а также из связанных с ней таблиц. Заданный SQL-запрос будет использоваться при поиске во внешней базе данных номеров, если выбран метод поиска «SQL-запрос» (см. раздел «Выбор метода поиска номеров во внешней базе данных номеров»).

Для задания SQL-запроса необходимо выполнить следующую последовательность действий:

1. Перейти на вкладку «Оборудование» диалогового окна «Настройка системы» (Рис. 7.5-12, 1).
2. Выбрать в дереве объект «Внешняя БД номеров» (Рис. 7.5-12, 2).



Рис. 7.5-12. Выбор Задание SQL-запроса

3. Из списка «Метод поиска» выбрать значение «SQL-запрос» (см. Рис. 7.5-12, 3).
4. Нажать кнопку «Редактировать SQL-запрос» (см. Рис. 7.5-12, 4).
5. В результате выполнения операции отобразится диалоговое окно «Настройка SQL-запроса» (Рис. 7.5-13).

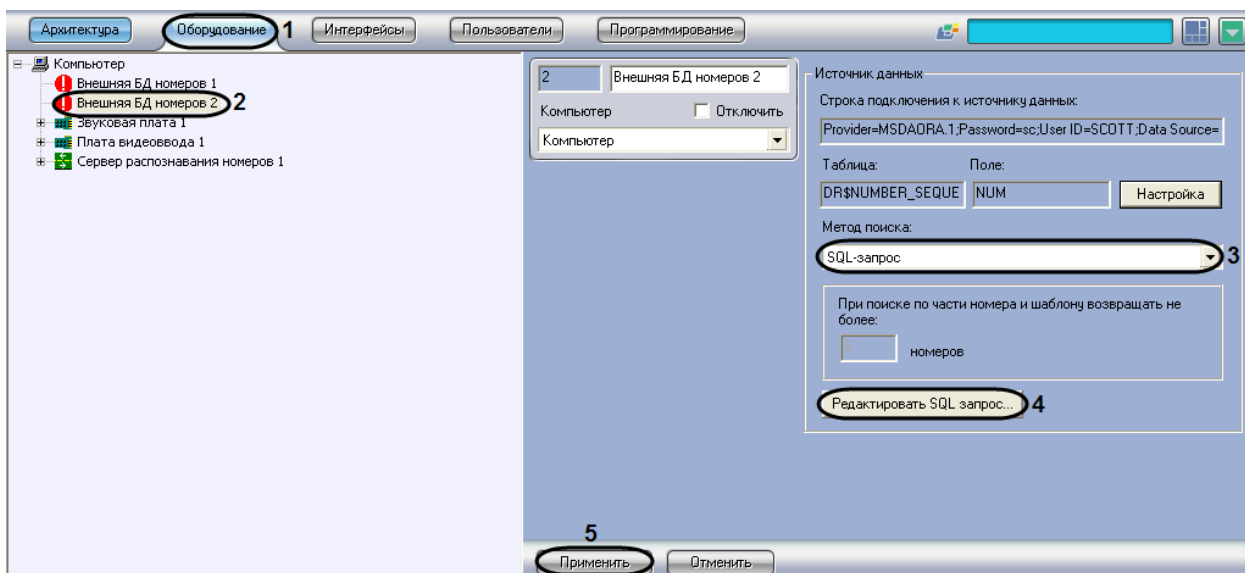

Рис. 7.5-13. Ввод SQL-запроса

6. Ввести SQL-запрос для извлечения (SELECT) требуемых данных из таблицы, содержащей номера транспортных средств, а также из связанных с ней таблиц (см. Рис. 7.5-13). Для подстановки распознанного номера следует использовать переменную %PLATE%.

*Примечание 1. Подробные сведения по составлению SQL-запросов приведены в соответствующей справочной документации.*

*Примечание 2. SQL-запрос, приведенный для примера (см. Рис. 7.5-13), возвращает (Рис. 7.5-14) из внешней базы данных требуемые столбцы (Таб. 7.5-3), если номер в этой базе данных совпадает с распознанным номером.*

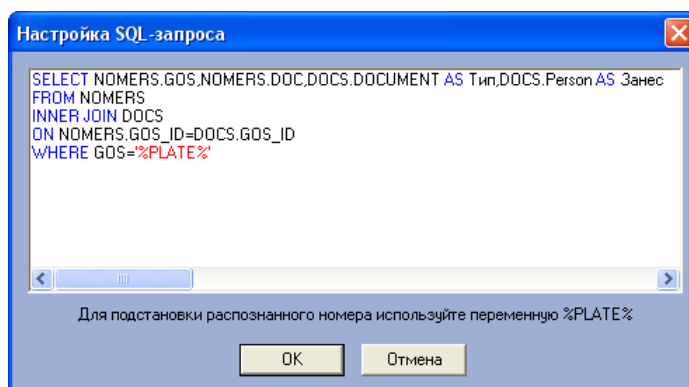
Таб. 7.5-3. Пример извлечения данных из внешней базы данных

Таблица	Столбец таблицы	Содержимое столбца	Возвращается в результате SQL-запроса
NOMERS	GOS_ID	Первичные ключи записей таблицы NOMERS	Нет

Таблица	Столбец таблицы	Содержимое столбца	Возвращается в результате SQL-запроса
	GOS	Номера транспортных средств	Да
	DOC	Шифры документов, на основании которых номера транспортных средств были занесены в базу данных	Да
	DATE	Даты занесения номеров транспортных средств в базу данных	Нет
DOCS	DOC_ID	Первичные ключи записей таблицы DOCS	Нет
	DOCUMENT	Типы документов, на основании которых номера транспортных средств были занесены в базу данных	Да
	PERSON	Лица, занесшие номера транспортных средств в базу данных	Да
	GOS_ID	Внешние ключи записей таблицы DOCS, используемые для связи с таблицей NOMERS	Нет



Рис. 7.5-14. Пример результата поиска по методу «SQL-запрос»

- Для сохранения внесенных изменений и закрытия диалогового окна «Настройка SQL-запроса» нажать «ОК» (см. Рис. 7.5-13).

*Примечание.* Для закрытия диалогового окна «Настройка SQL-запроса» без сохранения изменений следует нажать «Отмена».

- Нажать кнопку «Применить» (см. Рис. 7.5-12, 5).

Задание SQL-запроса завершено.

## 7.6 Настройка подсистемы сбора информации о транспортных потоках

Корректная работа подсистемы сбора информации о транспортных потоках обеспечивается взаимодействием двух модулей:

- «Детектор транспортных средств»;
- «Процессор транспортного потока».

### 7.6.1 Порядок настройки подсистемы сбора информации о транспортных потоках

Настройка подсистемы сбора информации о транспортных потоках производится в следующей последовательности:

1. настроить программный модуль «Детектор транспортных средств»;
2. настроить программный модуль «Процессор транспортного потока».

### 7.6.2 Настройка модуля «Детектор транспортных средств»

#### 7.6.2.1 Порядок настройки модуля «Детектор транспортных средств»

Настройка модуля «Детектор транспортных средств» производится на панели настройки объекта «Детектор транспортных средств». Данный объект создается на базе объекта «Компьютер» на вкладке «Оборудование» диалогового окна «Настройка системы» (см. Рис. 7.6-1).



Рис. 7.6-1. Объект «Детектор транспортных средств»

Настройка модуля «Детектор транспортных средств» производится в следующей последовательности:

1. задать параметры детектора транспортных средств;
2. настроить зону детектирования;
3. задать переменные детектирования;
4. задать сведения о детекторе транспортных средств.

#### 7.6.2.2 Задание параметров детектора транспортных средств

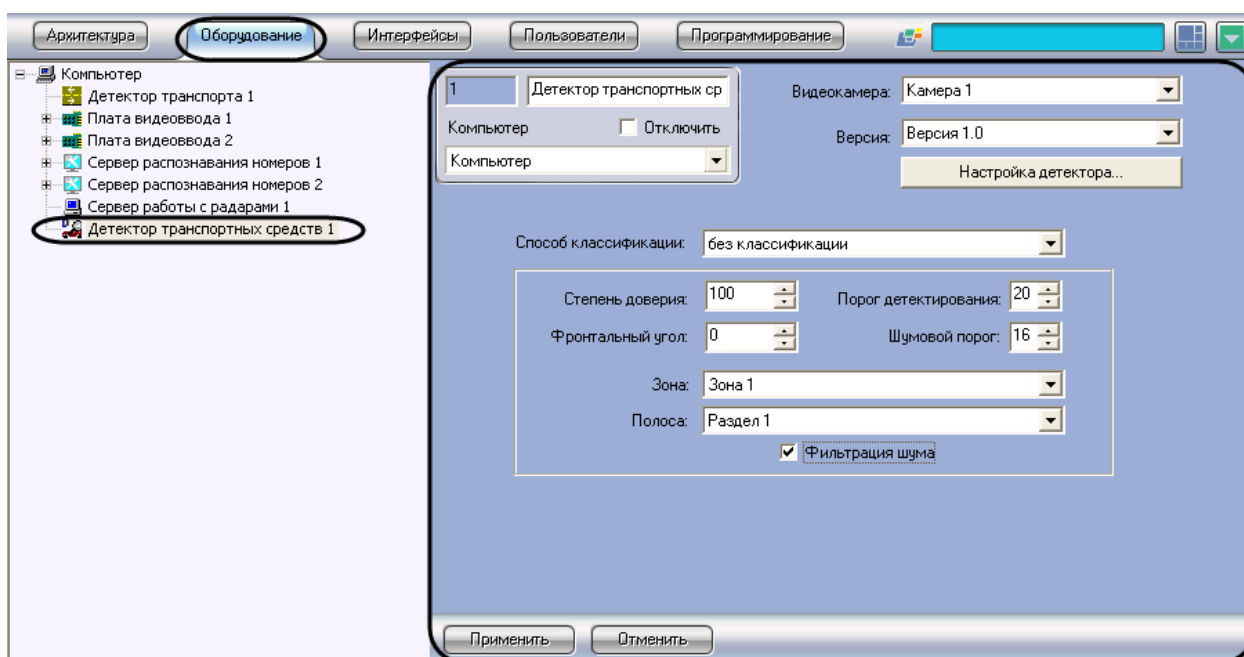
Задание параметров детектора транспортных средств производится следующим образом:

1. Перейти на панель настройки объекта «Детектор транспортных средств» (см. Рис. 7.6-2)



Рис. 7.6-2. Задание параметров детектора транспортных средств

- Из раскрывающегося списка «Видеокамера» выбрать объект «Камера», соответствующий видеокамере детектора транспортных средств (см. Рис. 7.6-2, 1)

*Примечание. Подробные сведения об установке видеокамер для подсистемы сбора информации о транспортных потоках приведены в разделе «Монтаж и установка видеокамер для программного модуля «Детектор транспортных средств».*

- Из раскрывающегося списка «Версия» выбрать требуемую версию детектора (см. Рис. 7.6-2, 2)

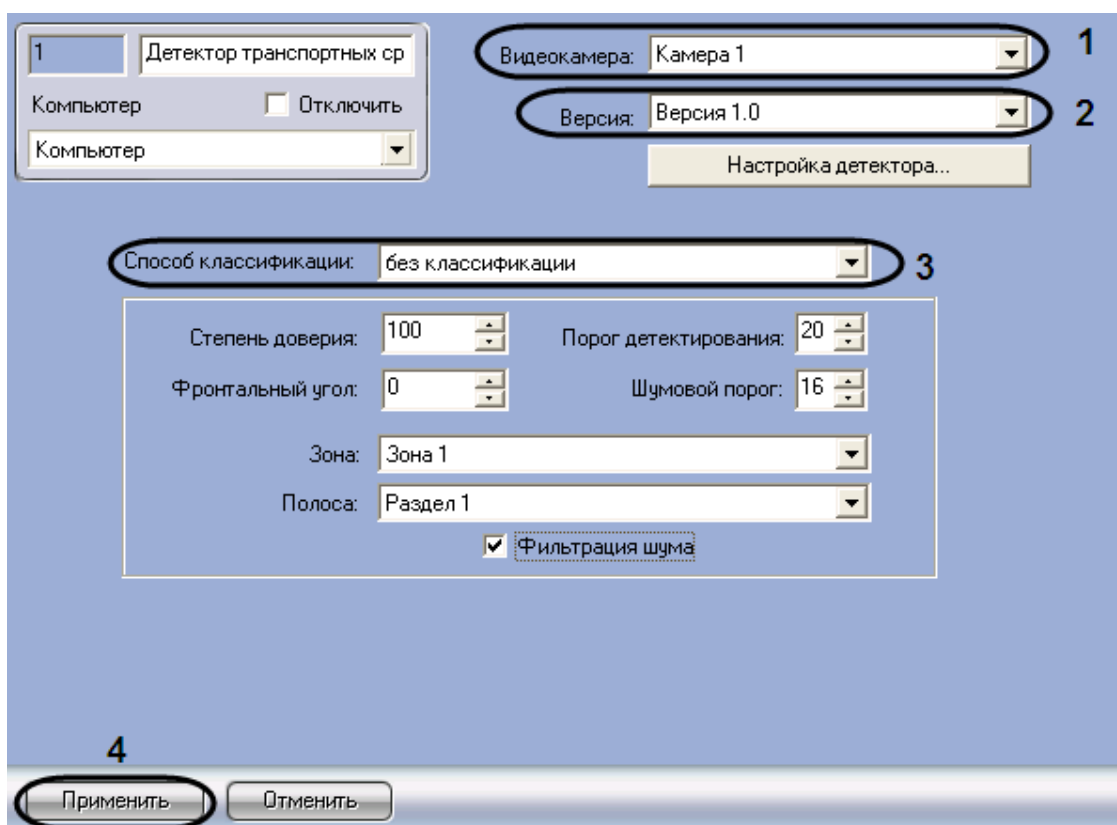
*Примечание. Детекторы различных версий оптимизированы для выполнения различных задач. На момент написания документации доступна только версия детектора 1.0.*

- Из раскрывающегося списка «Способ классификации» выбрать требуемый способ классификации детектируемых транспортных средств для занесения информации в базу данных процессора транспортного потока (см. Рис. 7.6-2, 3)

*Примечание. На момент написания документации транспортные средства можно классифицировать только по длине. Настройка данной классификации производится на панели настройки объекта «Процессор ТП» (см. раздел «Настройка классификации транспортных средств по длине»).*

- Для сохранения внесенных изменений нажать кнопку «Применить» (см. Рис. 7.6-2, 4)

Задание параметров детектора транспортных средств завершено.

### 7.6.2.3 *Настройка зоны детектирования*

Настройка зоны детектирования заключается в задании следующих параметров:

1. расположение зоны;
2. направление зоны;
3. размер зоны.

***Внимание! Детектор транспортных средств оптимизирован для детектирования зон длиной 6 м и шириной около 2 м.***

Настройка зоны детектирования осуществляется в кадре видеоизображения с помощью графического инструмента.

Если длина зоны настраивается приблизительно, для масштабирования зоны в кадре видеоизображения следует использовать дорожную разметку или расположенные по близости объекты (бордюрные камни, люки и т. п.).

*Примечание. В этом случае необходимо предварительно определить топографические параметры местности.*

Для точной настройки длины зоны необходимо использовать конусы, краску или другой способ маркировки дороги. Расстояние между метками вдоль полосы следует установить 6 метров и настроить по ним длину зоны.

***Внимание! От величины ошибки длины зоны зависит величина систематической погрешности определения скорости транспортного средства.***

Ширину зоны и ее поперечное расположение относительно центра полосы допустимо варьировать, чтобы снизить эффект поперечного перекрытия транспортных средств, движущихся по соседним полосам.

Для обеспечения эффективной работы алгоритма детектора необходимо, чтобы размер зоны в кадре видеоизображения занимал от 2 до 20% площади кадра. Зоны детектирования должны по возможности располагаться в той части кадра, где масштаб видеоизображения крупнее (обычно в нижней части).

Направление зоны детектирования должно совпадать с направлением движения транспортных средств.

Настройка зоны детектирования производится следующим образом:

1. Перейти на панель настройки объекта «Детектор транспортных средств» (см. Рис. 7.6-3)



Рис. 7.6-3. Настройка зоны детектирования

2. Для настройки расположения зоны детектирования нажать кнопку «Настройка детектора» (см. Рис. 7.6-3, 1)
3. В результате выполнения операции откроется диалоговое окно «Выбор кадра» (см. Рис. 7.6-4)

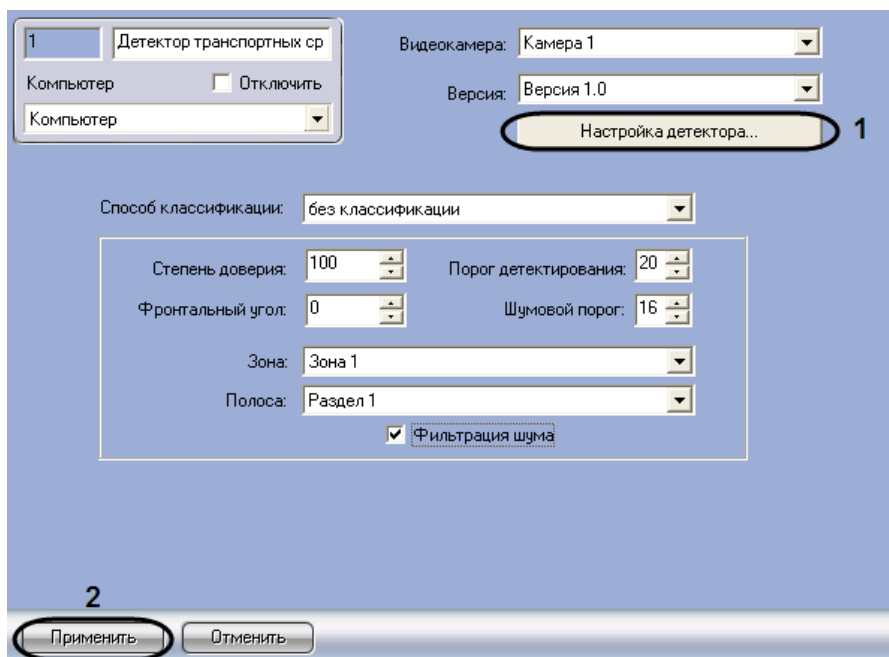

Рис. 7.6-4. Выбор кадра для настройки зоны детектирования

4. Для выбора кадра видеозображения нажать кнопку «Выбрать кадр» (см. Рис. 7.6-4)
5. В результате выполнения операции откроется диалоговое окно «Настройка расположения зоны» (см. Рис. 7.6-5)



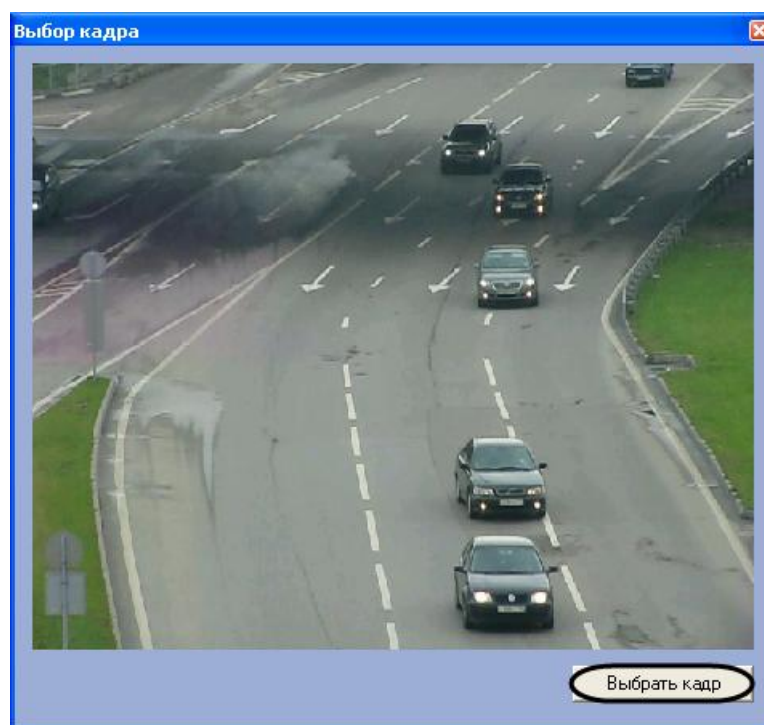

Рис. 7.6-5. Настройка расположения зоны

6. Используя клавиатуру и мышь, задать параметры зоны детектирования (Таб. 7.6-1).

Таб. 7.6-1. Клавиши для задания параметров зоны детектирования

Клавиша	Выполняемая функция	Примечание
Левая клавиша мыши	Перемещение узловой точки зоны с помощью мыши при удержании левой клавиши мыши нажатой	Узловая точка выделяется в кадре видеоизображения прямоугольником
Скроллинг мыши	Вращение зоны детектирования вокруг ее центра	Курсор мыши должен располагаться внутри зоны детектирования
Скроллинг мыши + Alt	Пошаговое вращение зоны детектирования вокруг ее центра	Курсор мыши должен располагаться внутри зоны детектирования
Нажатие скроллинга мыши		
Скроллинг мыши + Ctrl	Масштабирование зоны	Курсор мыши должен располагаться внутри зоны детектирования
Скроллинг мыши + Shift	Ступенчатая, в соответствии со сторонами зоны детектирования, смена ее направления	Курсор мыши должен располагаться внутри зоны детектирования

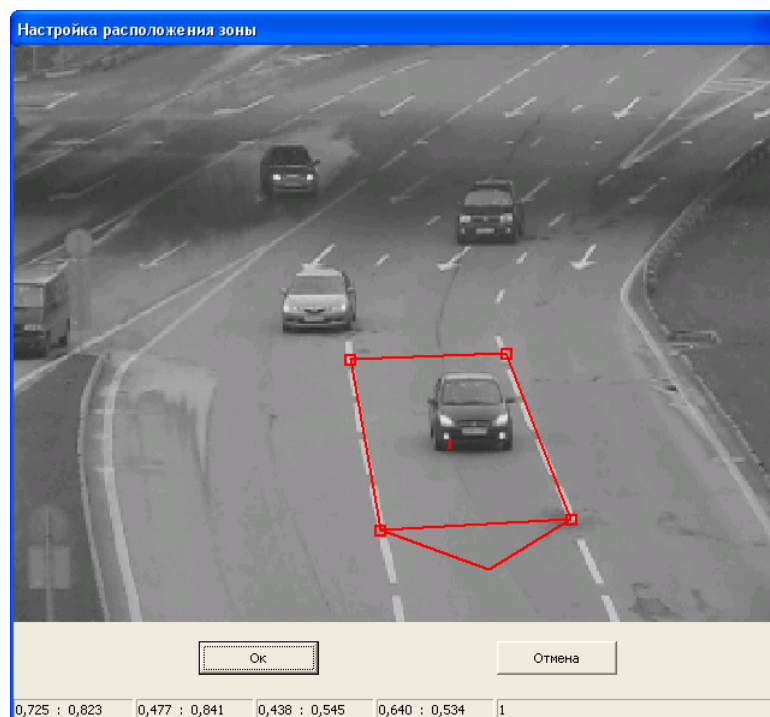
*Примечание. Для настройки зоны детектирования следует использовать дорожные ориентиры с известными топографическими параметрами.*

7. Для сохранения изменений и закрытия диалогового окна «Настройка расположения зоны» нажать кнопку «ОК» (см. Рис. 7.6-5)
8. Для сохранения внесенных изменений нажать кнопку «Применить» (см. Рис. 7.6-3, 2)

Настройка зоны детектирования завершена.

#### 7.6.2.4 Задание переменных детектирования

Задание переменных детектирования производится следующим образом:

1. Перейти на панель настройки объекта «Детектор транспортных средств» (см. Рис. 7.6-б)



Рис. 7.6-б. Задание переменных детектирования

2. В поле со списком «Фронтальный угол» ввести угол фронтального по отношению к транспортному средству наклона видеокамеры (см. Рис. 7.6-б, 1)

*Примечание 1. Данный угол является проекцией на параллельную дороге вертикальную плоскость угла, образованного вертикальной опорой видеокамеры и оптической осью объектива видеокамеры.*

*Примечание 2. Угол фронтального наклона видеокамеры является одним из аргументов при вычислении скорости транспортного средства и не должен превышать 45°.*

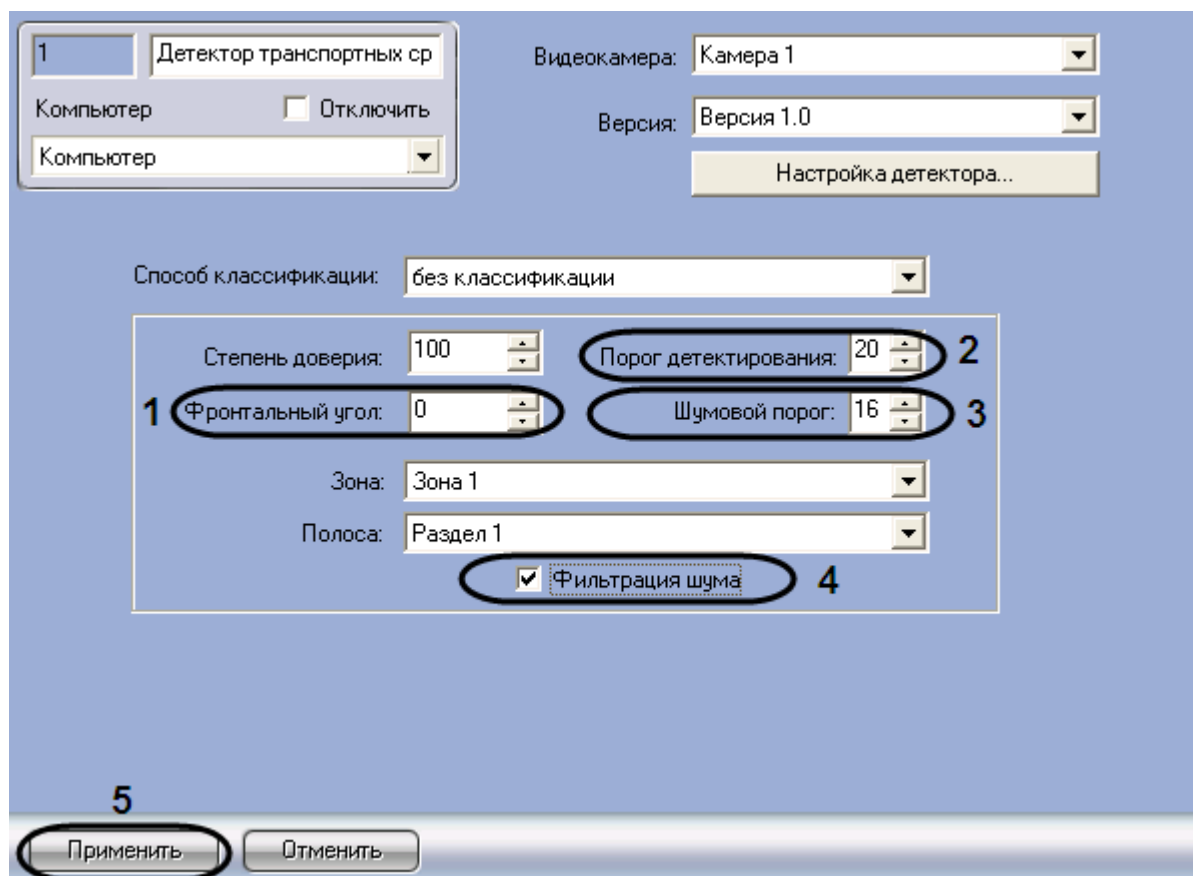
3. В поле со списком «Порог детектирования» ввести значение порога чувствительности детектора, при превышении которого детектор срабатывает (см. Рис. 7.6-б, 2). Порог чувствительности выражается в условных единицах. Данная величина выбирается экспериментальным путем для каждого детектора (от 15 до 30)

*Примечание. Следует выбирать порог чувствительности таким образом, чтобы вероятность как ложного срабатывания, так и пропуска транспортного средства была минимальной.*

4. В поле со списком «Шумовой порог» ввести значение шумового порога детектора (см. Рис. 7.6-б, 3). Данное значение всегда должно быть меньше на 10% - 30% значения порога чувствительности

*Примечание. Для параметра «Порог детектирования» рекомендуется устанавливать значение 20, для параметра «Шумовой порог» - 16.*

5. Для включения алгоритма распознавания транспортных средств при сильно зашумленном видеосигнале установить флажок «Фильтрация шума» (см. Рис. 7.6-6, 4)

*Примечание. Включение данной настройки существенно увеличивает нагрузку на центральный процессор Сервера «Авто-Интеллект».*

Задание переменных детектирования завершено.

#### 7.6.2.5 Задание сведений о детекторе транспортных средств

Задание сведений о детекторе транспортных средств производится следующим образом:

1. Перейти на панель настройки объекта «Детектор транспортных средств» (см. Рис. 7.6-7)



Рис. 7.6-7. Задание сведений о детекторе транспортных средств

2. В поле со списком «Степень доверия» ввести степень доверия к детектору транспорта (см. Рис. 7.6-7, 1)

*Примечание. Данный параметр является описательным и не влияет на определение параметров транспортного средства.*

3. Из раскрывающегося списка «Зона» выбрать название объекта «Зона» или «Область», соответствующего территории, на которой расположена видеокамера детектора (см. Рис. 7.6-7, 2)
4. Из раскрывающегося списка «Полоса» выбрать название объекта «Раздел», соответствующего дорожной полосе, обрабатываемой детектором (см. Рис. 7.6-7, 3)

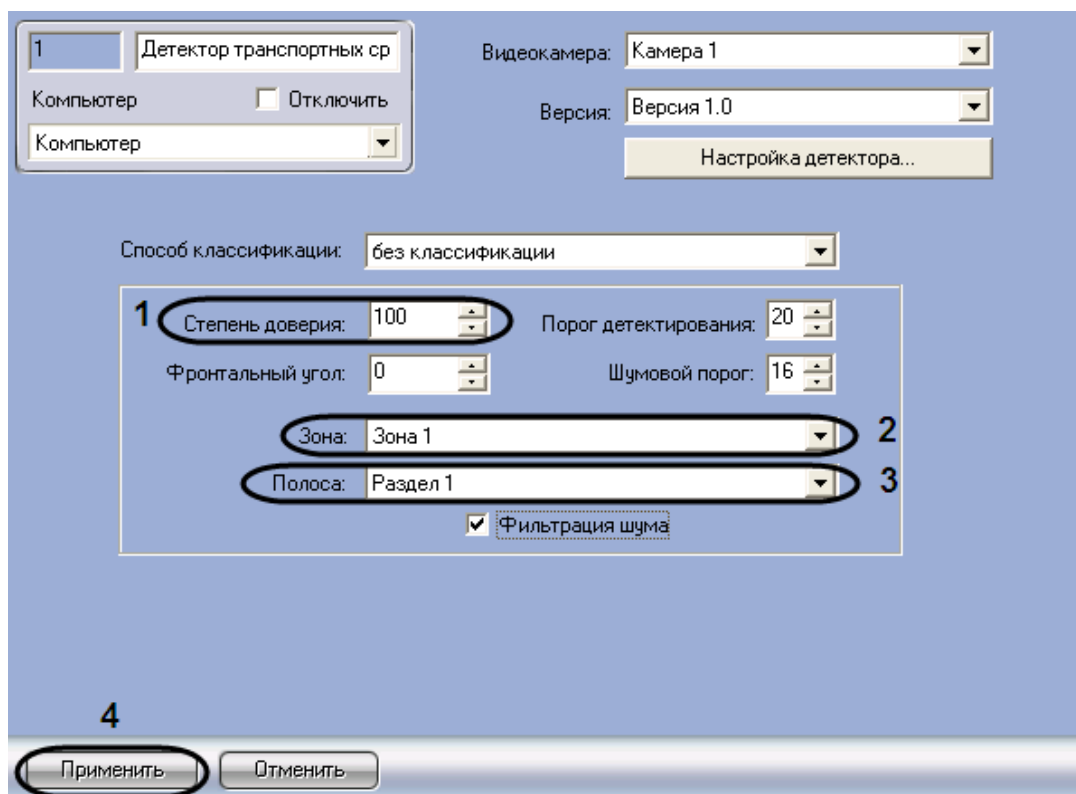
*Примечание. Параметры «Зона» и «Полоса» используются при построении отчетов по транспортным потокам (см. документ «Подсистема отчетов: Руководство по настройке и работе»).*

5. Для сохранения внесенных изменений нажать кнопку «Применить» (см. Рис. 7.6-7, 4)

Задание сведений о детекторе транспортных средств завершено.

### 7.6.3 Настройка модуля «Процессор транспортного потока»

#### 7.6.3.1 Порядок настройки модуля «Процессор транспортного потока»

Настройка модуля «Процессор транспортного потока» производится на панели настройки объекта «Процессор ТП». Данный объект создается на базе объекта «Компьютер» на вкладке «Оборудование» диалогового окна «Настройка системы» (см. Рис. 7.6-8).



Рис. 7.6-8. Объект «Процессор ТП»

Настройка модуля «Процессор транспортного потока» производится в следующей последовательности:

1. настроить взаимодействие модулей «Процессор транспортного потока» и «Детектор транспортных средств»;
2. выбрать режим работы модуля «Процессор транспортного потока»;
3. задать скорость свободного потока;
4. настроить классификацию транспортных средств по длине, если в настройках модуля «Детектор транспортных средств» выбран способ классификации «Только длина транспортных средств».

#### 7.6.3.2 Настройка взаимодействия модулей «Процессор транспортного потока» и «Детектор транспортных средств»

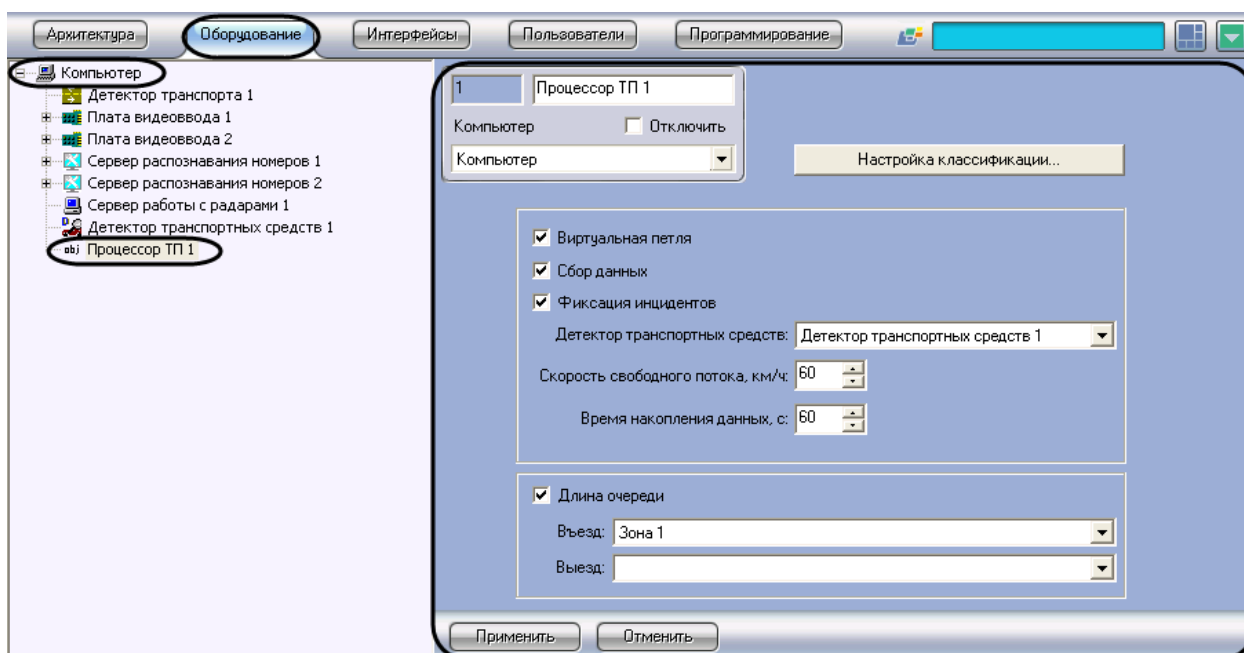
Настройка взаимодействия модулей «Процессор транспортного потока» и «Детектор транспортных средств» производится следующим образом:

1. Перейти на панель настройки объекта «Процессор ТП» (см. Рис. 7.6-9)



Рис. 7.6-9. Настройка взаимодействия модулей «Процессор транспортного потока» и «Детектор транспортных средств»

2. Из раскрывающегося списка «Детектор транспортных средств» выбрать название одноименного объекта, соответствующего требуемому программному модулю (см. Рис. 7.6-9, 1)
3. В поле со списком «Время накопления данных, с» ввести временной период в секундах, в течение которого модуль «Процессор транспортного потока» принимает сообщения от модуля «Детектор транспортных средств» и производит усреднение характеристик транспортного потока (см. Рис. 7.6-9, 2). По истечении данного периода данные сохраняются в базу данных модуля «Процессор транспортного потока»
4. Для сохранения внесенных изменений нажать кнопку «Применить» (см. Рис. 7.6-9, 3)

Настройка взаимодействия модулей «Процессор транспортного потока» и «Детектор транспортных средств» завершена.

### 7.6.3.3 Выбор режима работы модуля «Процессор транспортного потока»

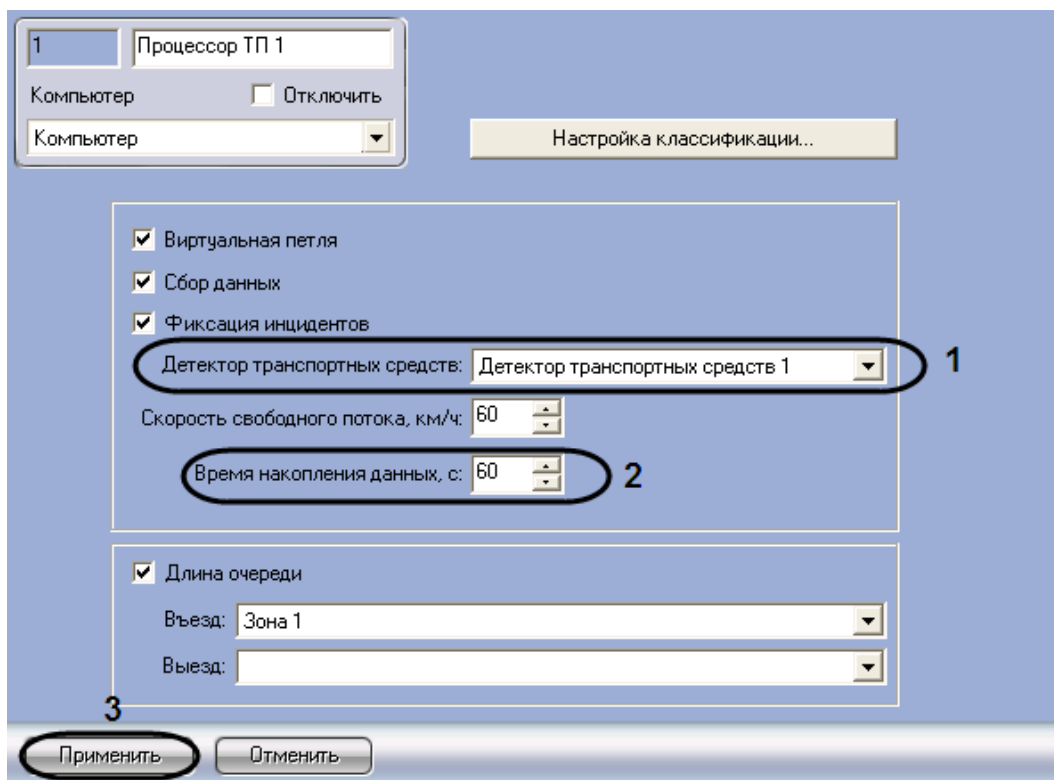
Выбор режима работы модуля «Процессор транспортного потока» производится следующим образом:

1. Перейти на панель настройки объекта «Процессор ТП» (см. Рис. 7.6-10)



Рис. 7.6-10. Выбор режима работы модуля «Процессор транспортного потока»

2. Для включения режима работы имитации виртуальной петли установить флажок «Виртуальная петля» (см. Рис. 7.6-10, 1). Результатом работы в данном режиме является ретрансляция событий о въезде/выезде транспортного средства из зоны детектирования, регистрируемых модулем «Детектор транспортного потока». По умолчанию события ретранслируются без сохранения в базе данных процессора транспортного потока. Чтобы включить сохранение событий в базе данных, необходимо выполнить шаг 3.
3. Для включения режима сбора и записи данных о транспортных потоках в базу данных процессора транспортного потока установить флажок «Сбор данных» (см. Рис. 7.6-10, 2)
4. Для включения режима фиксации и записи инцидентов в транспортном потоке в базу данных процессора транспортного потока установить флажок «Фиксация инцидентов» (см. Рис. 7.6-10, 3)

*Примечание. На момент написания документации фиксируются только инциденты «Проезд по встречной».*

5. Для включения режима вычисления длины очереди, образованной транспортными средствами, установить флажок «Длина очереди». Результатом работы в данном режиме является регистрация событий с данными о длине очереди. По умолчанию события регистрируются без сохранения в базе данных процессора транспортного потока (см. Рис. 7.6-10, 4). Чтобы включить сохранение событий в базе данных, необходимо выполнить шаг 3.
6. Из раскрывающегося списка «Въезд» выбрать объект «Раздел», соответствующий территории въезда в зону детектирования, в которой вычисляется длина очереди (см. Рис. 7.6-10, 5)

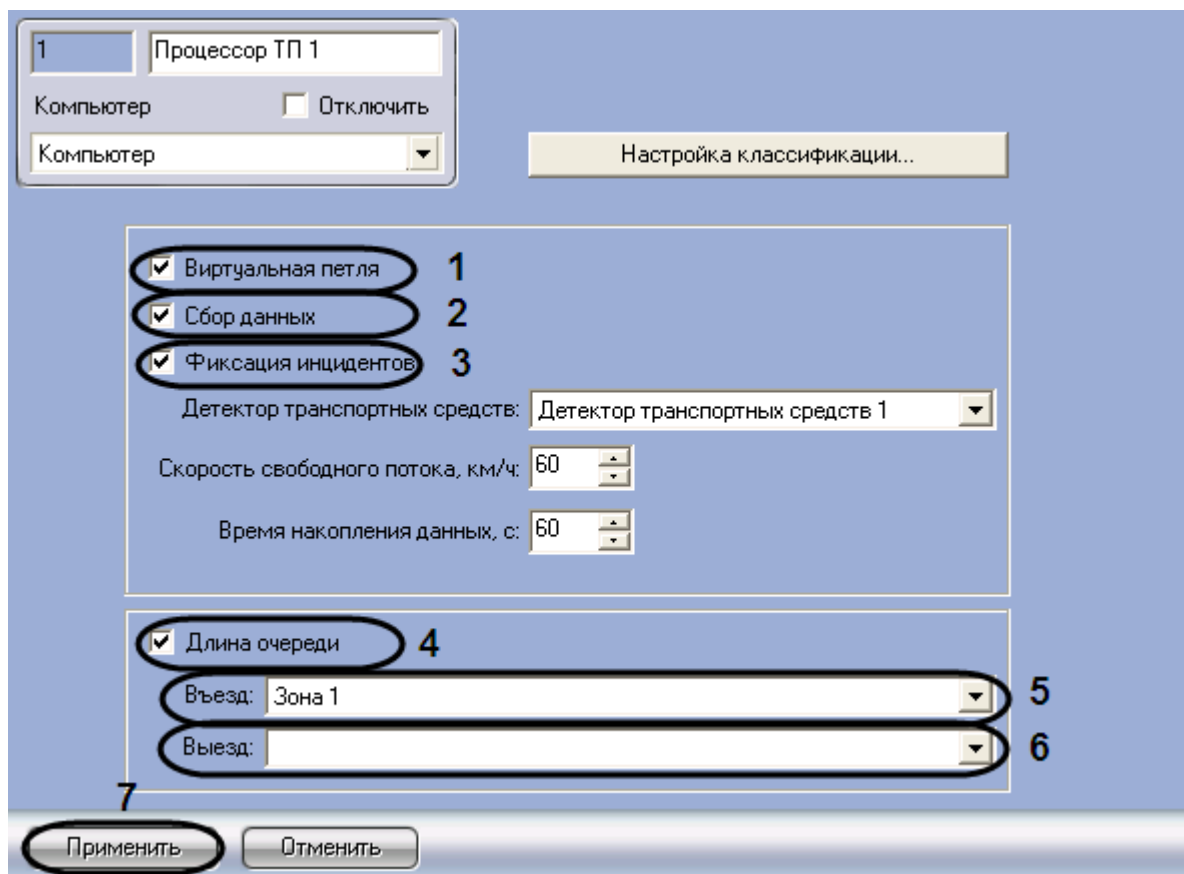
- Из раскрывающегося списка «Выезд» выбрать объект «Раздел», соответствующий территории выезда из зоны детектирования, в которой вычисляется длина очереди (детектирования) (см. Рис. 7.6-10, 6)
- Для сохранения внесенных изменений нажать кнопку «Применить» (см. Рис. 7.6-10, 7)

Выбор режима работы модуля «Процессор транспортного потока» завершен.

#### 7.6.3.4 Задание скорости свободного потока

Константа «Скорость свободного потока» характеризует детектируемый участок дороги и заносится в базу данных в случае, если за время накопления данных ни одно транспортное средство не было зарегистрировано.

Задание скорости свободного потока производится следующим образом:

- Перейти на панель настройки объекта «Процессор ТП» (см. Рис. 7.6-11)



Рис. 7.6-11. Задание скорости свободного потока

- В поле со списком «Скорость свободного потока, км/ч» ввести скорость в километрах в час свободного транспортного потока в зоне детектирования (см. Рис. 7.6-11, 1)
- Для сохранения внесенных изменений нажать кнопку «Применить» (см. Рис. 7.6-11, 2)

Задание скорости свободного потока завершенно.

#### 7.6.3.5 Настройка классификации транспортных средств по длине

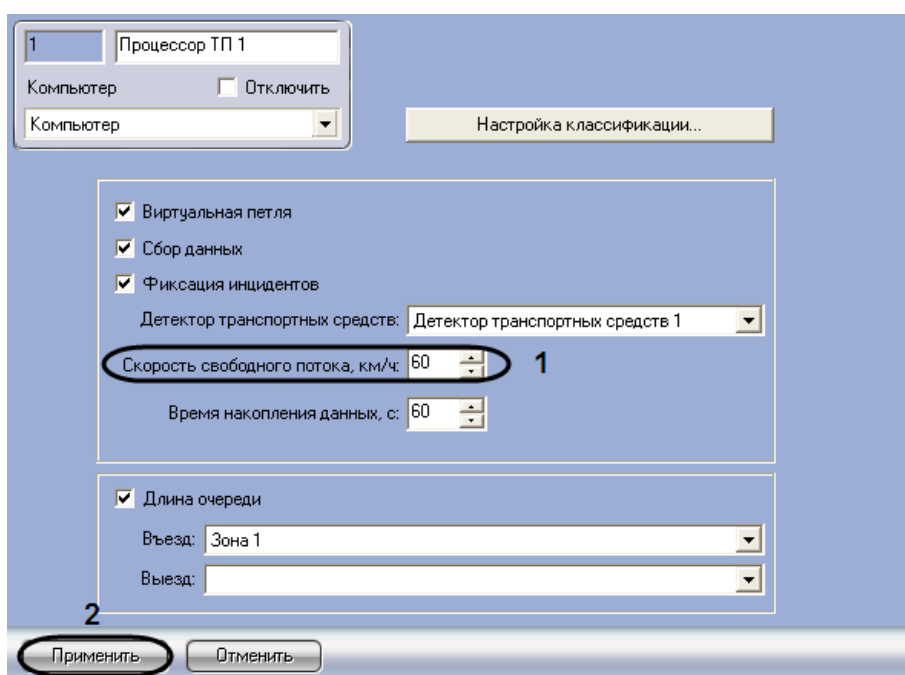
В случае, если в настройках модуля «Детектор транспортных средств» выбран способ классификации «Только длина транспортных средств» (см. раздел «Задание параметров детектора транспортных средств»), тип детектируемого транспортного средства (легковой автомобиль, автобус и пр.) будет автоматически определяться по его длине. Сведения о типах детектируемых транспортных средств будут заноситься в базу данных процессора транспортного потока.

Существует возможность настраивать классификацию детектируемых транспортных средств по длине.

Для настройки классификации транспортных средств необходимо выполнить следующую последовательность действий:

1. Перейти на панель настройки объекта «Процессор ТП» (Рис. 7.6-12).



Рис. 7.6-12. Доступ к настройкам классификации транспортных средств

2. Нажать кнопку «Настройка классификации...» (см. Рис. 7.6-12).
3. В результате выполнения операции отобразится диалоговое окно «Настройка классификации ТС» (Рис. 7.6-13).



Рис. 7.6-13. Настройка классификации транспортных средств по длине

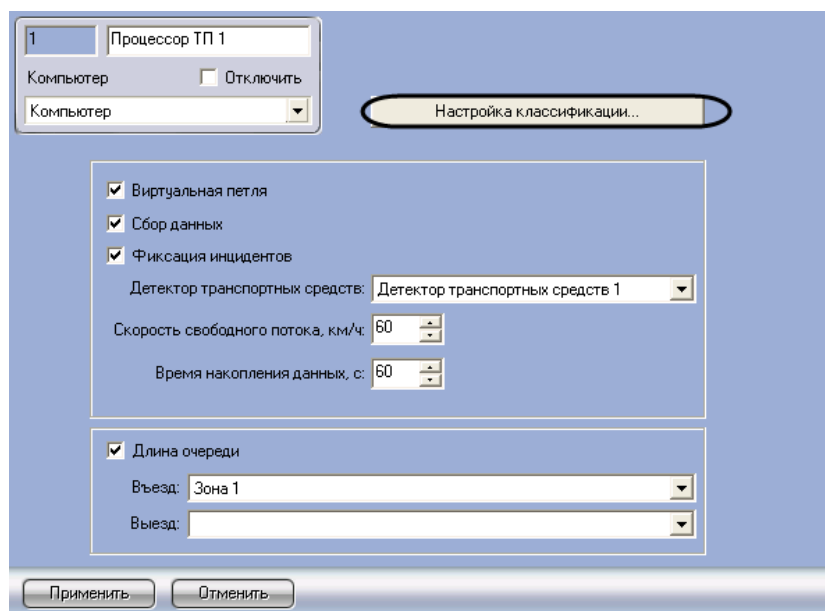

4. В поле «Название классификации» (см. Рис. 7.6-13, 1) ввести название настраиваемой классификации транспортных средств.
5. Для редактирования типов транспортных средств выполнить следующую последовательность действий:
  - 5.1. В столбце «Название типа» (см. Рис. 7.6-13, 2) ввести требуемые названия типов транспортных средств.
  - 5.2. В столбцах «От» и «До» (см. Рис. 7.6-13, 3-4) задать диапазоны длин транспортных средств, относящихся к соответствующим типам. Значения границ диапазонов вводятся в метрах. Тип детектируемого транспортного средства будет определяться на основании принадлежности длины этого средства одному из диапазонов.

**Внимание!** Для каждой пары типов транспортных средств диапазоны длин не должны пересекаться.

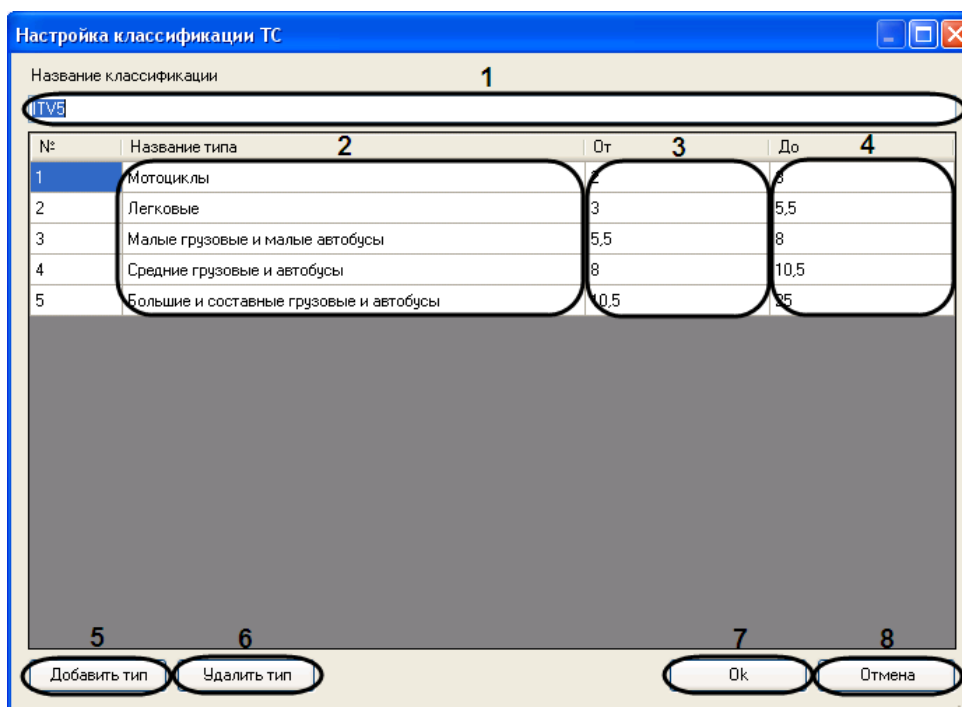
6. Для добавления в классификацию нового типа транспортных средств нажать кнопку «Добавить тип» (см. Рис. 7.6-13, 5) и в появившейся строке выполнить шаги 5.1-5.2.
7. Для удаления типа транспортных средств из классификации выделить строку, соответствующую требуемому типу, после чего нажать кнопку «Удалить тип» (см. Рис. 7.6-13, 6).
8. Для сохранения внесенных изменений и закрытия диалогового окна «Настройка классификации ТС» нажать кнопку «ОК» (см. Рис. 7.6-13, 7).

*Примечание.* Для закрытия диалогового окна «Настройка классификации ТС» без сохранения изменений следует нажать кнопку «Отмена» (см. Рис. 7.6-13, 8).

Настройка классификации транспортных средств по длине завершена.

## **7.7 Настройка диалогового окна «Трафик монитор»**

*Примечание.* В том случае, если программный комплекс «Авто-Интеллект» установлен на английскую версию ОС «Windows», то перед настройкой диалогового окна «Трафик монитор» требуется выполнить дополнительную настройку языковых компонент ОС «Windows». Данная настройка необходима для корректного отображения символов в диалоговом окне «Трафик монитор».

Настройка языковых компонентов ОС Windows, необходимых для корректного отображения символов в диалоговом окне «Трафик монитор», осуществляется в следующей последовательности:

1. посредством окна «Control Panel» («Панель управления») необходимо открыть панель «Regional and Language Options» («Язык и региональные стандарты»);
2. в окне «Regional and Language Options» («Язык и региональные стандарты») перейти на вкладку «Advanced» («Дополнительно») и в панели «Language for non-Unicode programs» («Язык программ, не поддерживающих Юникод») выбрать из списка языков «Russian» («Русский») (по умолчанию установлен «English» («Английский»)).

### **7.7.1 Порядок настройки диалогового окна «Трафик монитор»**

Для настройки диалогового окна «Трафик монитор» необходимо выполнить следующие действия:

1. настроить размещение диалогового окна «Трафик монитор» на экране;

2. выбрать детекторы транспорта для совместной работы с диалоговым окном «Трафик монитор»;
3. настроить отображение информации о движении транспортных средств;
4. настроить размещение диалогового окна «Окно тревог».

### 7.7.2 Настройка размещения диалогового окна «Трафик монитор» на экране

Расположение диалогового окна «Трафик монитор» на экране характеризуется следующими параметрами: координатами расположения левого верхнего угла диалогового окна «Трафик монитор» по горизонтали и вертикали, шириной и высотой диалогового окна «Трафик монитор», наличием возможности перемещения диалогового окна «Трафик монитор» по экрану с использованием мыши.

Для настройки расположения диалогового окна «Трафик монитор» на экране необходимо выполнить следующие действия:

1. Перейти на вкладку «Интерфейсы» диалогового окна «Настройка системы» (см. Рис. 7.7-1, 1).
2. Выбрать в дереве объект «Трафик монитор» (см. Рис. 7.7-1, 2).
3. По умолчанию диалоговое окно «Трафик монитор» выводится в центральной части экрана (с координатами положения верхнего левого угла:  $X = 10$ ,  $Y = 10$ ). Для изменения положения на экране необходимо задать координаты его расположения в полях «X» и «Y» (см. Рис. 7.7-1, 3). Значения полей «X» и «Y» соответствуют координатам расположения левого верхнего угла диалогового окна на экране и выражаются в процентном соотношении относительно размеров экрана по горизонтали и вертикали соответственно.
4. По умолчанию диалоговое окно «Трафик монитор» занимает 80 % от общего пространства экрана. Для изменения размера диалогового окна необходимо задать его ширину в поле «W» и высоту в поле «H» (см. Рис. 7.7-1, 4). Значение полей «W» и «H» выражаются в процентном соотношении относительно размеров экрана по горизонтали и вертикали соответственно.



Рис. 7.7-1. Настройка размещения диалогового окна «Трафик монитор»

5. По умолчанию диалоговое окно «Трафик монитор» нельзя свободно перемещать по экрану. В том случае, если требуется разрешить перемещение диалогового окна, необходимо активировать флажок «Разрешить перемещение» (см. Рис. 7.7-1, 5).
6. Нажать кнопку «Применить» (см. Рис. 7.7-1, 6).

Настройка размещения диалогового окна «Трафик монитор» на экране завершена.

### 7.7.3 Выбор детекторов транспорта для совместной работы с диалоговым окном «Трафик монитор»

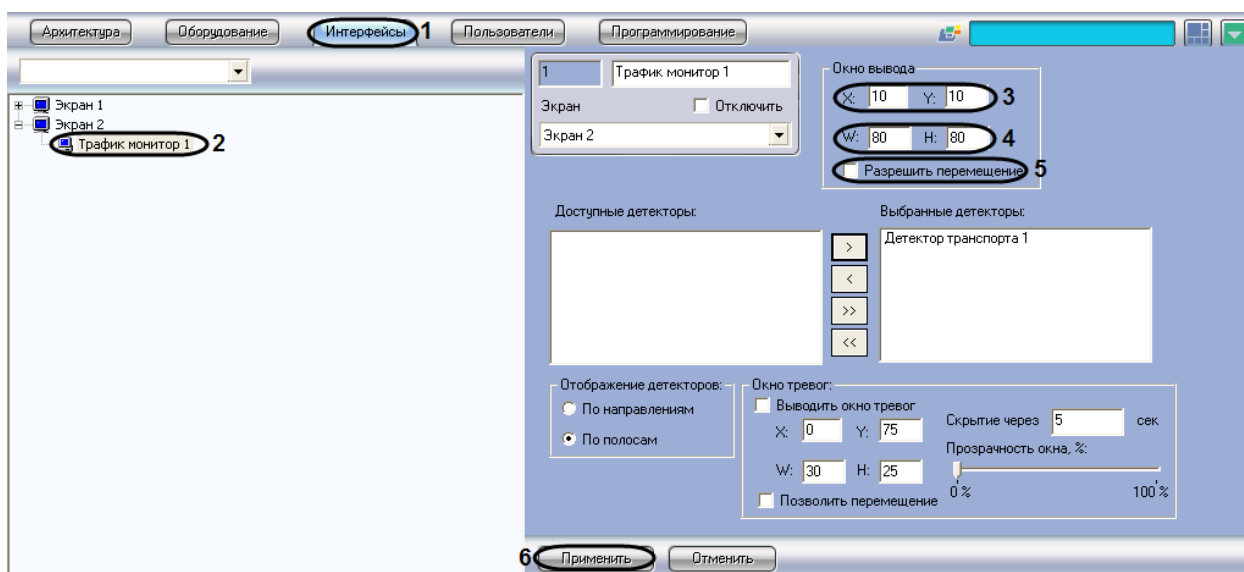
Для выбора детекторов транспорта для совместной работы с диалоговым окном «Трафик монитор» необходимо выполнить следующие действия:

1. Перейти на вкладку «Интерфейсы» диалогового окна «Настройка системы» (см. Рис. 7.7-2, 1).
2. Выбрать в дереве объект «Трафик монитор» (см. Рис. 7.7-2, 2).
3. Выбрать значение из списка в поле «Доступные детекторы» (см. Рис. 7.7-2, 3).
4. Нажать кнопку «>» для перемещения выбранного значения в список «Выбранные детекторы» (см. Рис. 7.7-2, 4-5).



Рис. 7.7-2. Выбор детектора движения

5. Нажать кнопку «Применить» для сохранения настроек (см. Рис. 7.7-2, 6).

Выбор детекторов транспорта завершен.

### 7.7.4 Настройка отображения информации о движении транспортных средств

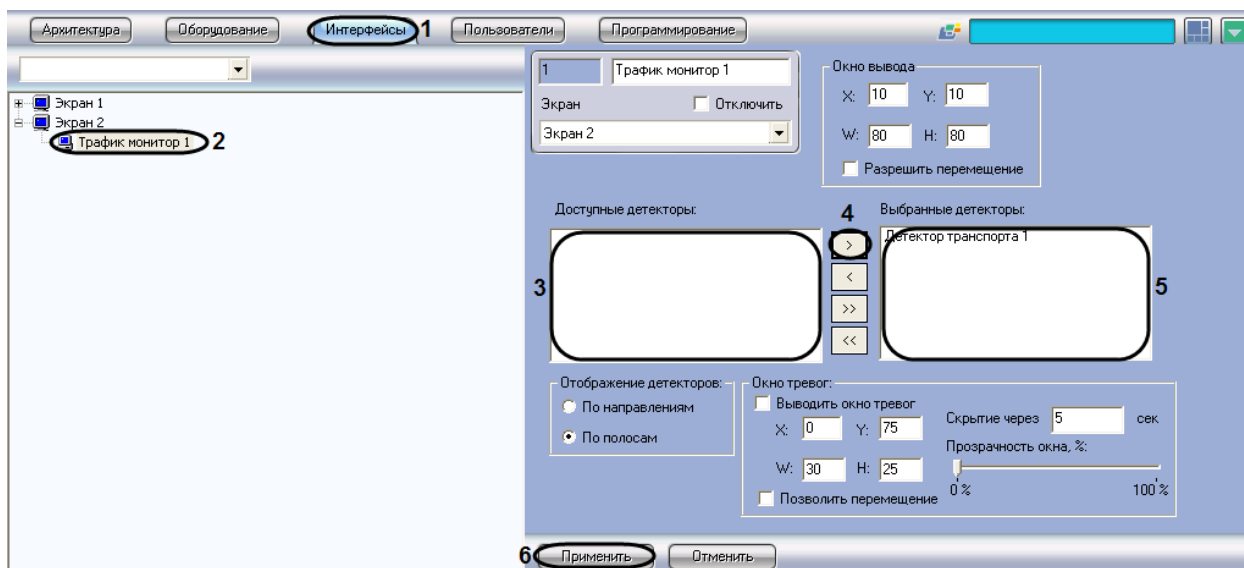
Для выбора способа отображения информации о движении транспортных средств необходимо выполнить следующие действия:

1. Перейти на вкладку «Интерфейсы» диалогового окна «Настройка системы» (см. Рис. 7.7-3, 1).
2. Выбрать в дереве объект «Трафик монитор» (см. Рис. 7.7-3, 2).
3. Установить переключатель «Отображение детекторов» в одно из предложенных положений (по направлениям, по полосам) (см. Рис. 7.7-3, 3).



Рис. 7.7-3. Выбор способа отображения информации о движении ТС

4. Нажать кнопку «Применить» для сохранения настроек (см. Рис. 7.7-3, 4).

Выбор способа отображения информации о движении ТС завершен.

### 7.7.5 Настройка размещения диалогового окна «Окно тревог» на экране

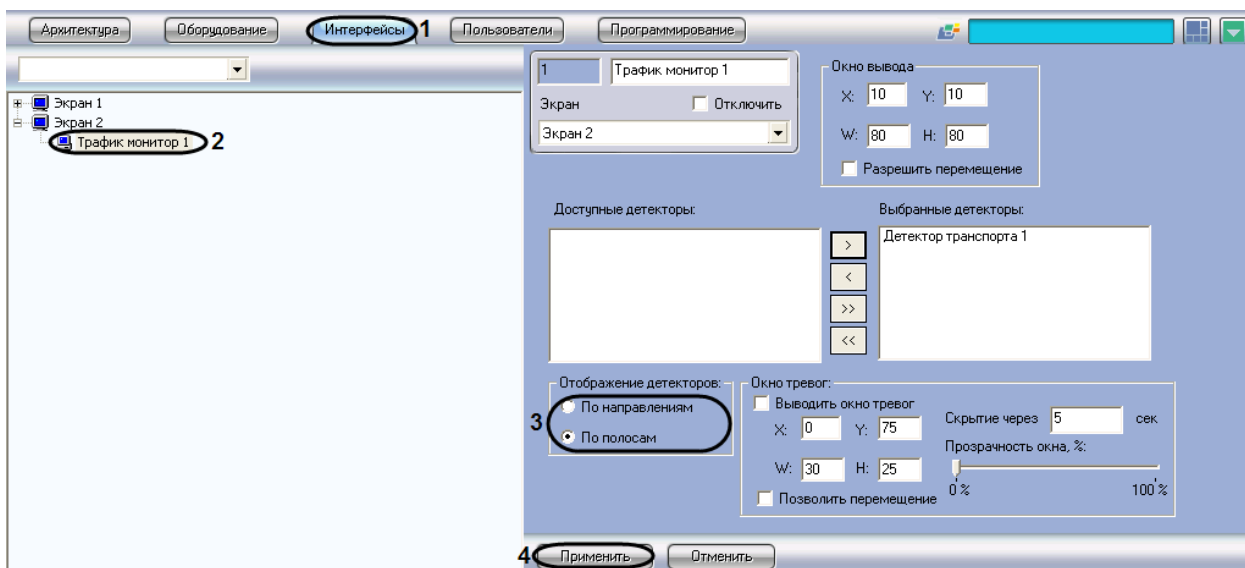
Для настройки расположения диалогового окна «Окно тревог» на экране необходимо выполнить следующие действия:

1. Перейти на вкладку «Интерфейсы» диалогового окна «Настройка системы» (см. Рис. 7.7-4, 1).
2. Выбрать в дереве объект «Трафик монитор» (см. Рис. 7.7-4, 2).
3. По умолчанию диалоговое окно «Окно тревог» на экран не выводится. Для отображения диалогового окна «Окно тревог» необходимо активировать флажок «Выводить окно тревог» (см. Рис. 7.7-4, 3).
4. Для изменения положения на экране необходимо задать координаты его расположения в полях «X» и «Y» (см. Рис. 7.7-4, 4). Значения полей «X» и «Y» соответствуют координатам расположения левого верхнего угла диалогового окна на экране и выражаются в процентном соотношении относительно размеров экрана по горизонтали и вертикали соответственно.
5. Для изменения размера диалогового окна необходимо задать его ширину в поле «W» и высоту в поле «H» (см. Рис. 7.7-4, 5). Значение полей «W» и «H» выражаются в процентном соотношении относительно размеров экрана по горизонтали и вертикали соответственно.
6. По умолчанию диалоговое окно «Окно тревог» нельзя свободно перемещать по экрану. В том случае, если требуется разрешить перемещение диалогового окна, необходимо активировать флажок «Позволить перемещение» (см. Рис. 7.7-4, 6).
7. В поле «Скрытие через» необходимо указать время, через которое тревожное окно будет закрыто, в секундах (см. Рис. 7.7-4, 7).
8. Путем изменения положения ползунка «Прозрачность окна, %» можно задать степень прозрачности диалогового окна «Окно тревог». По умолчанию ползунок расположен на шкале в точке максимальной видимости (непрозрачности) диалогового окна «Окно тревог». При передвижении ползунка вправо увеличивается степень прозрачности в процентах (см. Рис. 7.7-4, 8).



Рис. 7.7-4. Настройка размещения диалогового окна «Окно тревог»

9. Нажать кнопку «Применить» (см. Рис. 7.7-4, 9).

Настройка размещения диалогового окна «Окно тревог» на экране завершена.

*Примечание.* В том случае, если в отображаемом диалоговом окне «Окно тревог» текстовые надписи перекрывают графические изображения, следует увеличить размеры данного диалогового окна (см. пункт 5) до значений, при которых текстовые надписи и графические изображения будут отображаться корректно.

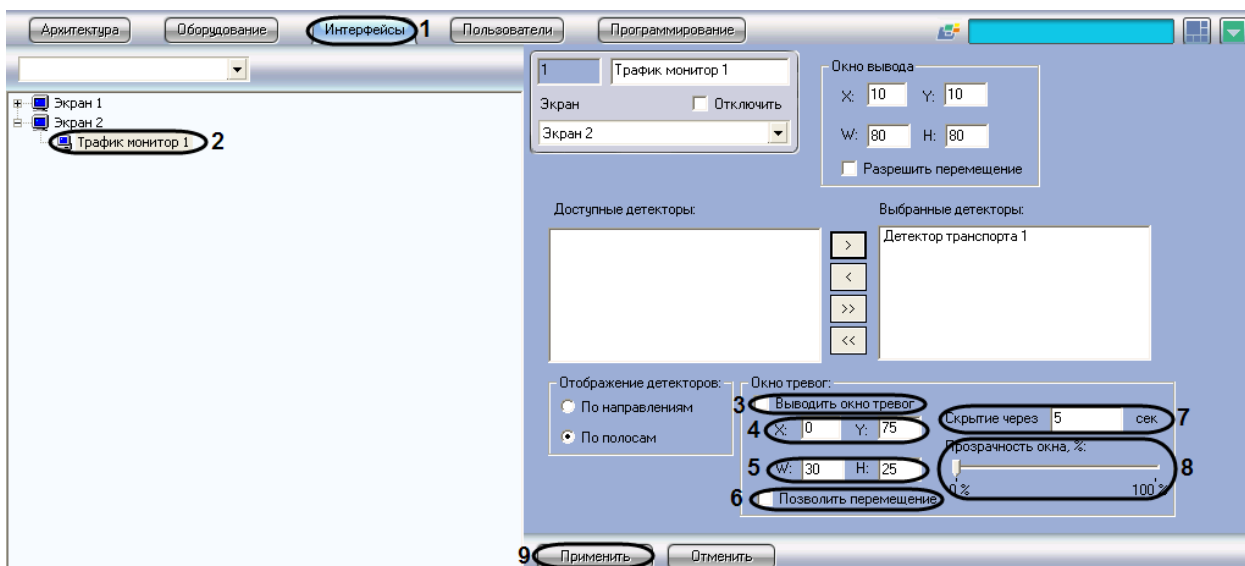
## 7.8 Настройка интерфейсного окна «Модуль обнаружения ТС»

### 7.8.1 Порядок настройки интерфейсного окна «Модуль обнаружения ТС»

Настройка интерфейсного окна «Модуль обнаружения ТС» производится на панели настройки одноименного объекта. Данный объект создается на базе объекта «Экран» на вкладке «Интерфейсы» диалогового окна «Настройка системы» (Рис. 7.8-1).



Рис. 7.8-1. Объект «Модуль обнаружения ТС»

Настройка интерфейсного окна «Модуль обнаружения ТС» осуществляется в следующей последовательности:

1. Настроить размещение окна «Модуль обнаружения ТС» на экране.
2. Выбрать Серверы распознавания номеров для отображения в окне «Модуль обнаружения ТС».
3. Выбрать внешние базы данных номеров для анализа распознанных номеров.
4. Настроить интерфейс окна «Модуль обнаружения ТС».
5. Настроить звуковое оповещение при превышении скорости транспортного средства и/или обнаружении номера во внешней базе данных номеров.
6. Выбрать интерфейсный объект «Монитор» для воспроизведения видеоархива с видеокамеры распознавания номеров.

## **7.8.2 Настройка размещения интерфейсного окна «Модуль обнаружения ТС» на экране**

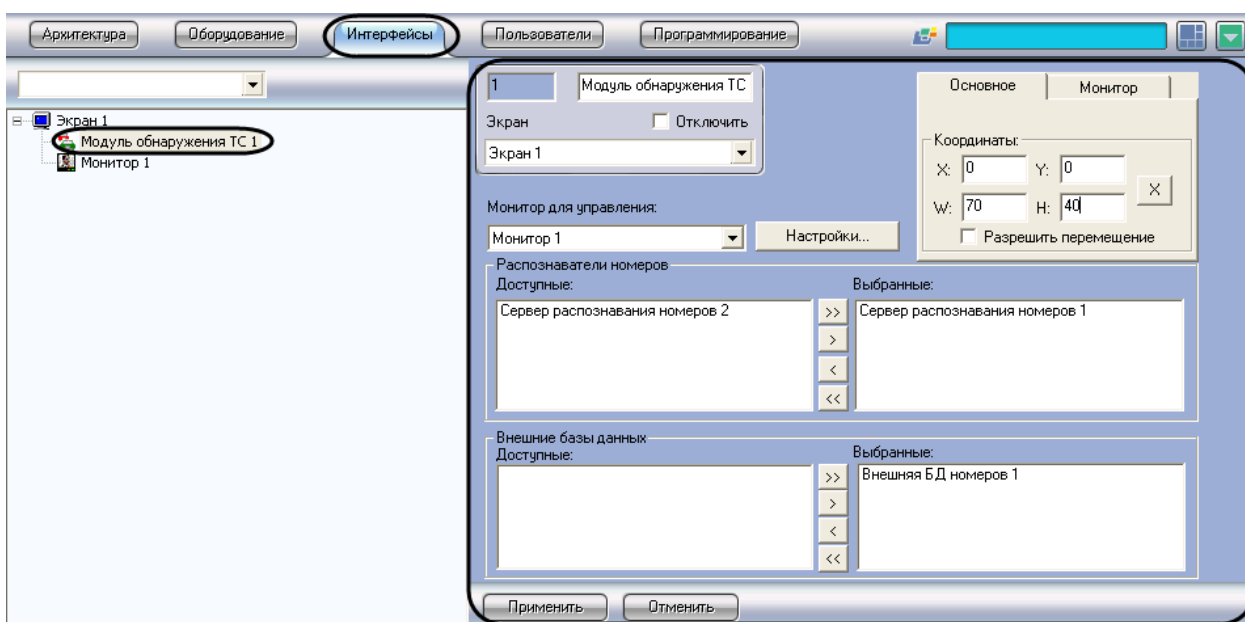
Интерфейсное окно «Модуль обнаружения ТС» включает в себя следующие компоненты:

1. «Оперативный монитор» – предназначен для отображения сведений о распознанных номерах, обработки тревожных событий;
2. «Монитор событий» – отображает кадр видеоизображения с транспортным средством, номер которого распознается в данный момент времени, а также распознанный номер и скорость.

*Примечание 1. Компонент «Монитор событий» является опциональным.*

*Примечание 2. Для эффективной работы оператора следует избегать взаимного пересечения компонентов окна «Модуль обнаружения ТС».*

### **7.8.2.1 Настройка размещения компонента «Оперативный монитор»**

Настройка размещения компонента «Оперативный монитор» производится следующим образом:

1. Перейти на панель настройки объекта «Модуль обнаружения ТС» (Рис. 7.8-2).





Рис. 7.8-2. Настройка размещения компонента «Оперативный монитор»

2. Перейти на вкладку «Основное» (см. Рис. 7.8-2, 1).
3. Задать координаты левого верхнего угла интерфейсного компонента «Оперативный монитор»: поля «X»(отступ по горизонтали от левой границы экрана компьютера) и «Y» (отступ по вертикали от верхней границы экрана компьютера) (см. Рис. 7.8-2, 2). Координаты выражаются в процентном соотношении относительно размеров экрана по горизонтали и вертикали соответственно.
4. Задать размеры компонента «Оперативный монитор»: поля «W» (ширина компонента) и «H» (высота компонента) (см. Рис. 7.8-2, 3). Размеры выражаются в процентном соотношении относительно размеров экрана по горизонтали и вертикали соответственно.

*Примечание 1. Минимальные размеры окна «Оперативный монитор» составляют 70% по ширине («W») и 39% по высоте («H»).*

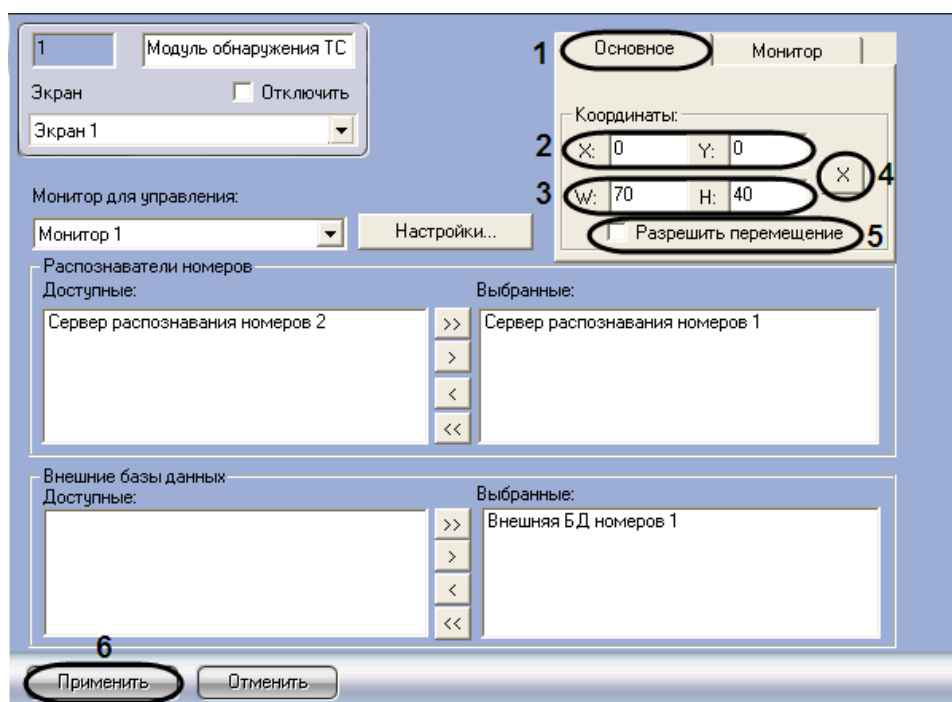
*Примечание 2. Для удобства задания координат и размеров компонента «Оперативный монитор» рекомендуется использовать визуальный метод задания координат (Рис. 7.8-3). Для этого следует нажать кнопку «»(см. Рис. 7.8-2, 4) и, используя мышь, задать требуемый размер и положение тестового окна, после чего нажать «ОК» (Рис. 7.8-3). Координаты тестового окна будут автоматически рассчитаны и скопированы в поля «X», «Y», «W» и «H».*



Рис. 7.8-3. Визуальный метод задания координат

5. В том случае, если требуется разрешить перемещение компонента «Оперативный монитор», установить флажок «Разрешить перемещение» (см. Рис. 7.8-2, 5).
6. Для сохранения внесенных изменений нажать кнопку «Применить» (см. Рис. 7.8-2, 6).

Настройка размещения компонента «Оперативный монитор» завершена.

#### **7.8.2.2 Настройка размещения компонента «Монитор событий»**

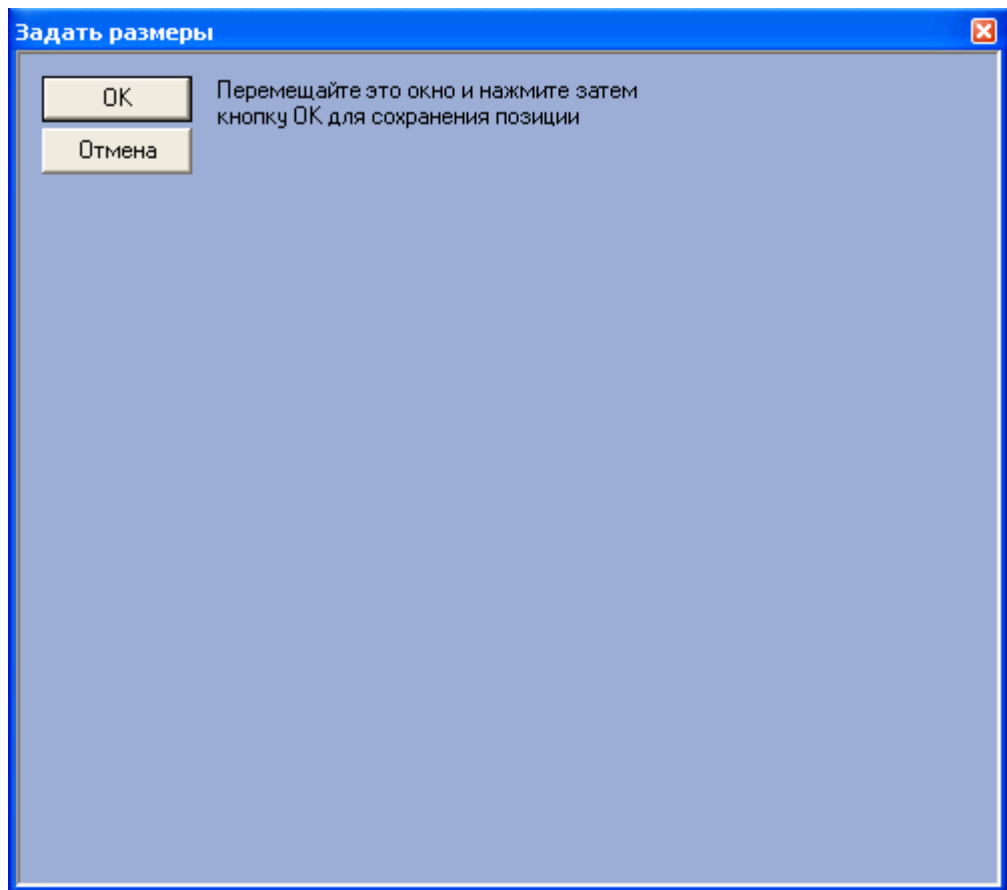
Настройка размещения компонента «Монитор событий» производится следующим образом:

1. Перейти на панель настройки объекта «Модуль обнаружения ТС» (Рис. 7.8-4).





Рис. 7.8-4. Настройка размещения компонента «Монитор событий»

2. Перейти на вкладку «Монитор» (см. Рис. 7.8-4, 1).
3. Для отображения компонента «Монитор событий» на экране установить флажок «Отображать» (см. Рис. 7.8-4, 2). В результате выполнения операции будут активированы настройки размещения компонента «Монитор событий».
4. Задать координаты и размеры компонента «Монитор событий» по аналогии с компонентом «Оперативный монитор» (см. Рис. 7.8-4, 3, шаги 3-5 в разделе «Настройка размещения компонента «Оперативный монитор»»).

*Примечание. Ограничения на ширину и высоту компонента «Монитор событий» не накладываются.*

5. Для сохранения внесенных изменений нажать кнопку «Применить» (Рис. 7.8-4, 4).

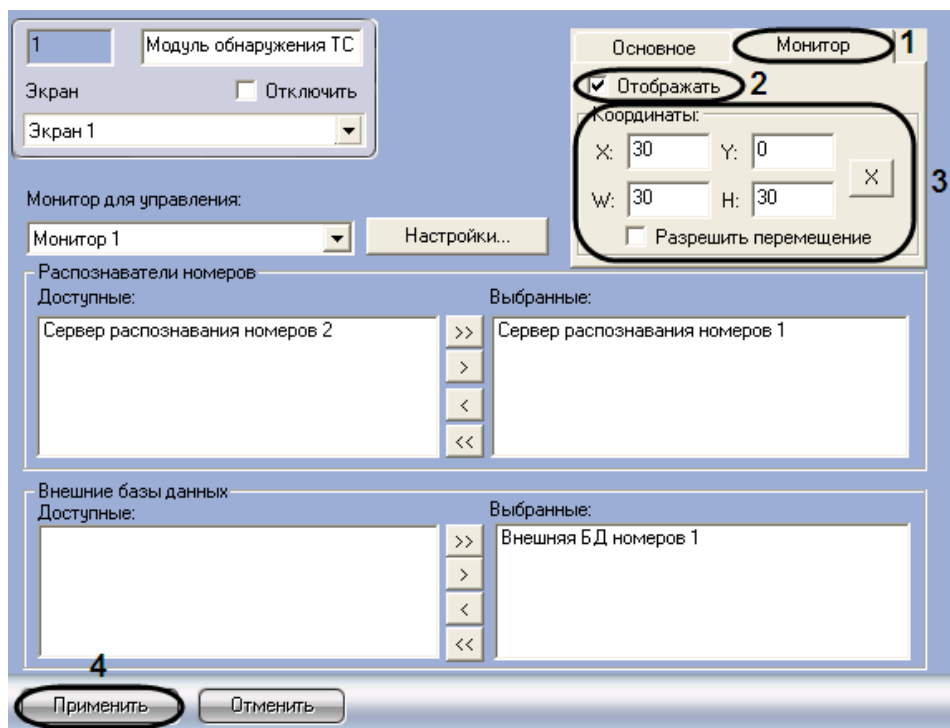
Настройка размещения компонента «Монитор событий» завершена.

### 7.8.3 Выбор Серверов распознавания номеров

Выбор Серверов распознавания номеров для отображения в интерфейсном окне «Модуль обнаружения ТС» производится следующим образом:

1. Перейти на панель настройки объекта «Модуль обнаружения ТС» (Рис. 7.8-5).



Рис. 7.8-5. Выбор Серверов распознавания номеров

2. Выбрать требуемые Серверы распознавания номеров из списка «Доступные» группы «Распознаватели номеров» (см. Рис. 7.8-5, 1).
3. Переместить выбранные Серверы распознавания номеров в список «Выбранные» группы «Распознаватели номеров», нажав кнопку «>» (или кнопку «>>» для перемещения всех Серверов распознавания номеров из списка) (см. Рис. 7.8-5, 2-3).

*Примечание.* Кнопки «<» и «<<» предназначены для обратных действий, т.е. для перемещения выбранных или всех Серверов распознавания номеров из списка «Выбранные» в список «Доступные» (см. Рис. 7.8-5, 2).

4. Для сохранения внесенных изменений нажать кнопку «Применить» (см. Рис. 7.8-5, 4).

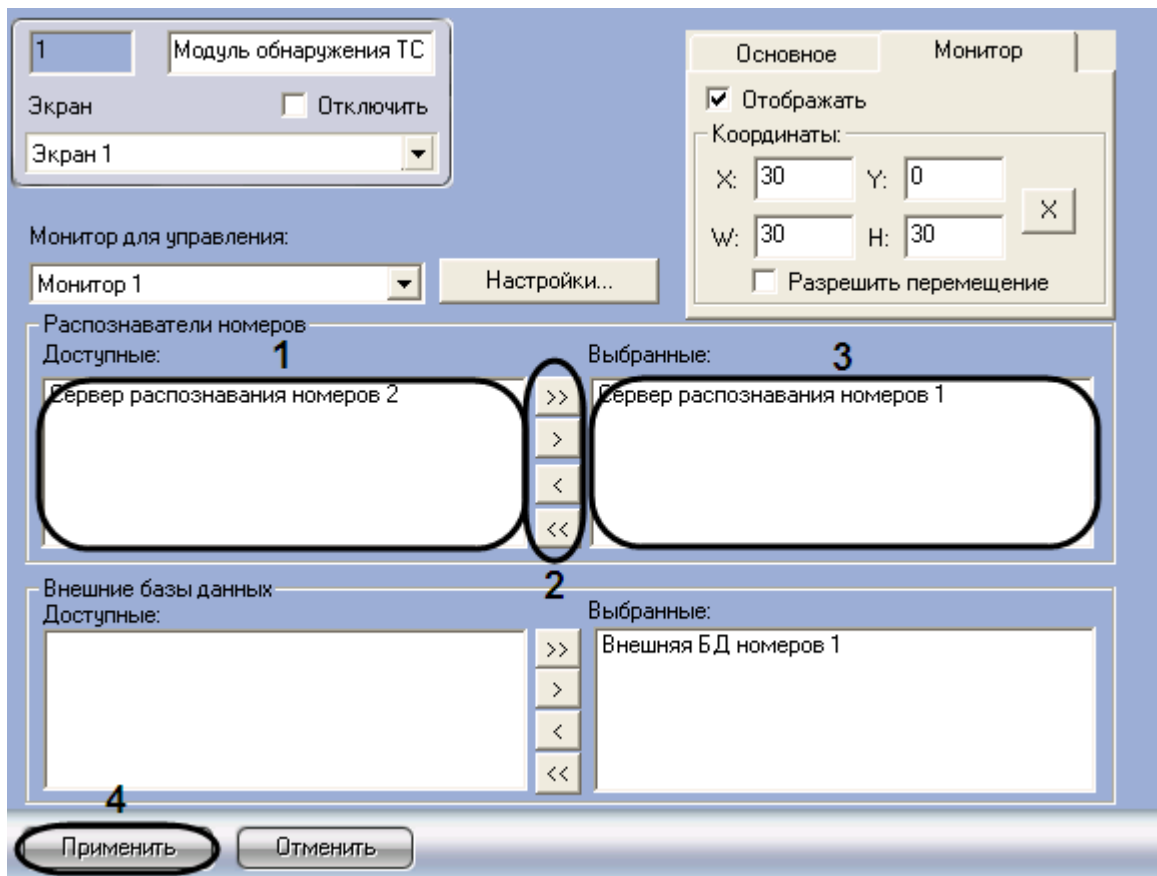
Выбор Серверов распознавания номеров для отображения в интерфейсном окне «Модуль обнаружения ТС» завершен.

#### 7.8.4 Выбор внешних баз данных номеров

Выбор внешних баз данных номеров для анализа распознанных номеров производится следующим образом:

1. Перейти на панель настройки объекта «Модуль обнаружения ТС» (Рис. 7.8-6).



Рис. 7.8-6. Выбор внешних баз данных номеров

2. Выбрать требуемые внешние базы данных номеров из списка «Доступные» группы «Внешние базы данных» (см. Рис. 7.8-6, 1).
3. Переместить выбранные внешние базы данных номеров в список «Выбранные» группы «Внешние базы данных», нажав кнопку «>» (или кнопку «>>» для перемещения всех внешних баз данных номеров из списка) (см. Рис. 7.8-6, 2-3).

*Примечание.* Кнопки «<» и «<<» предназначены для обратных действий, т.е. для перемещения выбранных или всех внешних баз данных номеров из списка «Выбранные» в список «Доступные» (см. Рис. 7.8-6, 2).

4. Для сохранения внесенных изменений нажать кнопку «Применить» (см. Рис. 7.8-6, 4).

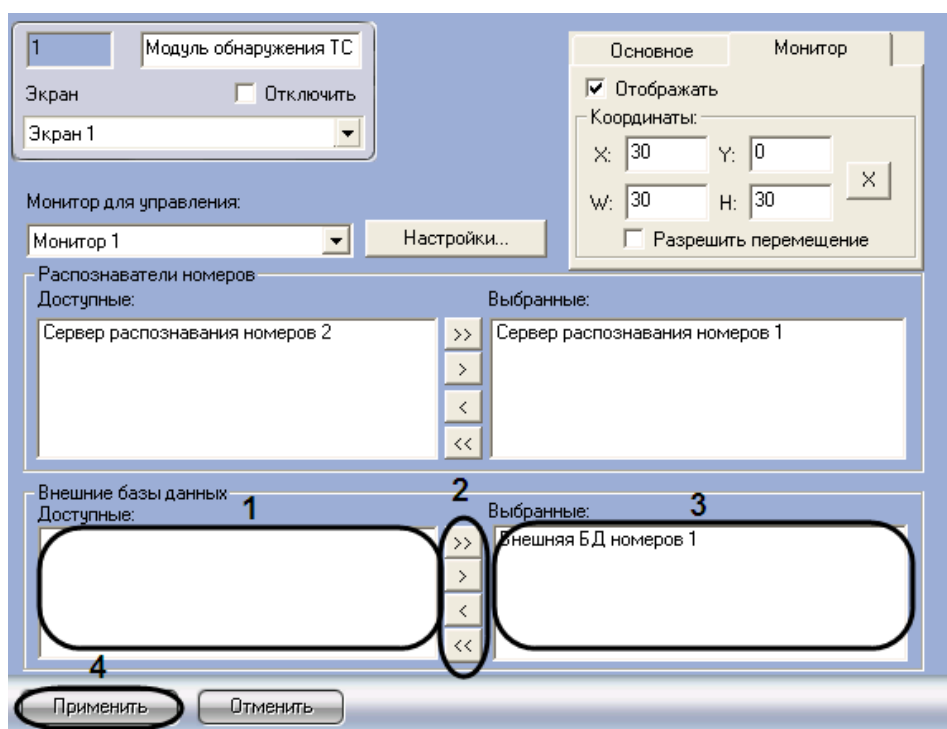
Выбор внешних баз данных номеров для анализа распознанных номеров завершен.

### 7.8.5 Настройка интерфейса окна «Модуль обнаружения ТС»

Для настройки интерфейса окна «Модуль обнаружения ТС» необходимо выполнить следующую последовательность действий:

1. Перейти на панель настройки объекта «Модуль обнаружения ТС» (Рис. 7.8-7).



Рис. 7.8-7. Доступ к настройкам интерфейса окна «Модуль обнаружения ТС»

2. Нажать кнопку «Настройки» (см. Рис. 7.8-7). В результате выполнения операции отобразится одноименное диалоговое окно (Рис. 7.8-8).

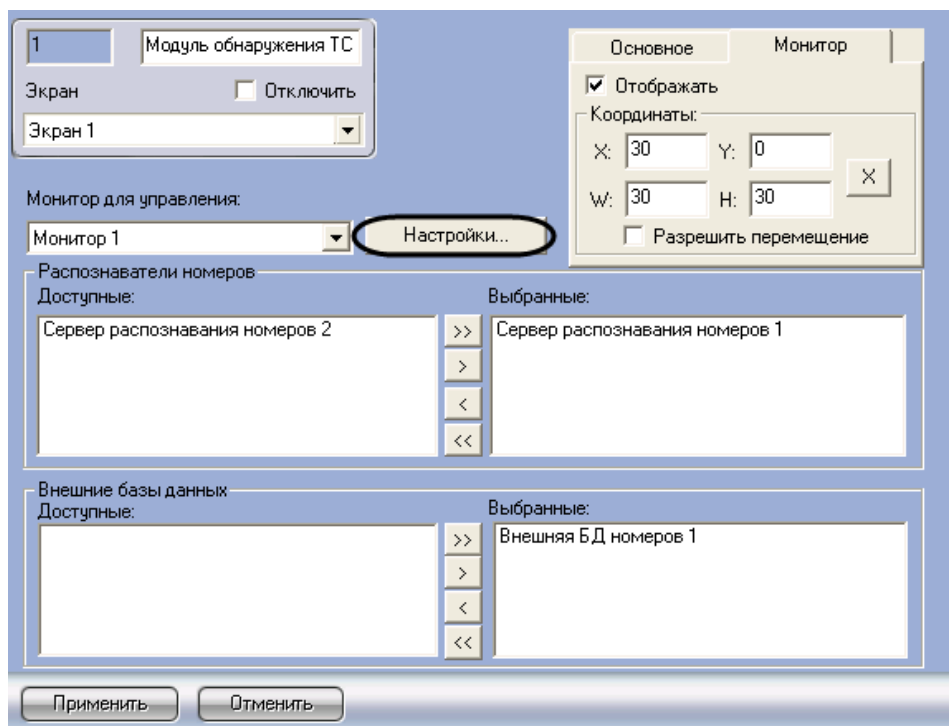

Рис. 7.8-8. Настройки интерфейса окна «Модуль обнаружения ТС»

3. В поле «Количество событий в протоколе» (см. Рис. 7.8-8, 1) ввести максимальное количество событий, которое может быть отображено в каждом из протоколов компонента «Оперативный монитор». Обновление протокола, содержащего максимальное количество событий, производится по кольцу: при добавлении нового события наиболее раннее удаляется.

*Примечание. Речь идет о двух протоколах (см. документ «Программный комплекс Авто-Интеллект: Руководство Оператора»):*

1. протокол обнаруженных транспортных средств, содержащий сведения об обнаруженных транспортных средствах;
2. протокол тревожных событий, содержащий сведения о транспортных средствах, для которых были зарегистрированы тревожные события.
4. Установить переключатель «Скорость» (см. Рис. 7.8-8, 2) в положение, соответствующее той единице измерения скорости транспортных средств, которую требуется отображать в окне «Модуль обнаружения ТС» (километры в час или мили в час).
5. По умолчанию в протоколах событий компонента «Оперативный монитор» для каждого транспортного средства (события) выводятся следующие сведения:
  - 5.1. кадр видеоизображения;
  - 5.2. распознанный номер;
  - 5.3. скорость;
  - 5.4. распознаватель номера;
  - 5.5. дата и время получения сведений;
  - 5.6. причина тревоги (только для тревожных событий).

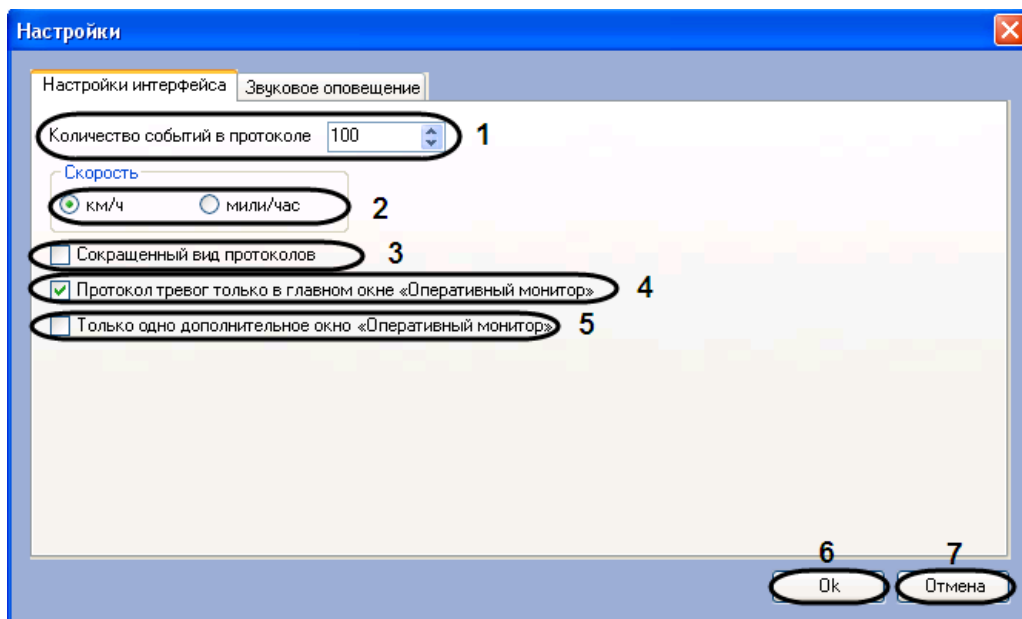
В случае если в протоколах компонента «Оперативный монитор» для каждого события требуется выводить только распознанный номер, название распознавателя номера и дату и время получения сведений, установить флажок «Сокращенный вид протоколов» (см. Рис. 7.8-8, 3).

6. Существует возможность создавать дополнительные компоненты «Оперативный монитор» (см. документ «Программный комплекс Авто-Интеллект: Руководство Оператора»). В случае если протокол тревожных событий требуется отображать только в основном интерфейсном компоненте «Оперативный монитор», а не в дополнительных, установить флажок «Протокол тревог только в главном окне «Оперативный монитор»» (см. Рис. 7.8-8, 4).
7. По умолчанию количество отображаемых дополнительных компонентов «Оперативный монитор» не ограничено. В случае если требуется отображать только один, созданный последним, дополнительный компонент «Оперативный монитор», установить флажок «Только одно дополнительное окно «Оперативный монитор»» (см. Рис. 7.8-8, 5).
8. Для сохранения внесенных изменений и закрытия диалогового окна «Настройки» нажать кнопку «Ок» (см. Рис. 7.8-8, 6).

*Примечание. Для закрытия диалогового окна «Настройки» без сохранения изменений следует нажать кнопку «Отмена» (см. Рис. 7.8-8, 7).*

Настройка интерфейса окна «Модуль обнаружения ТС» завершена.

### **7.8.6 Настройка звукового оповещения при регистрации тревожных событий**

Существует возможность настраивать звуковое оповещение при регистрации следующих тревожных событий:

1. превышение скорости транспортного средства;
2. обнаружение распознанного номера во внешней базе данных номеров.

Настройка звукового оповещения при регистрации тревожных событий производится следующим образом:

1. Перейти на панель настройки объекта «Модуль обнаружения ТС» (Рис. 7.8-9).



Рис. 7.8-9. Доступ к настройкам звукового оповещения при регистрации тревожных событий

2. Нажать кнопку «Настройки» (см. Рис. 7.8-9).
3. В открывшемся диалоговом окне «Настройки» перейти на вкладку «Звуковое оповещение» (Рис. 7.8-10, 1).

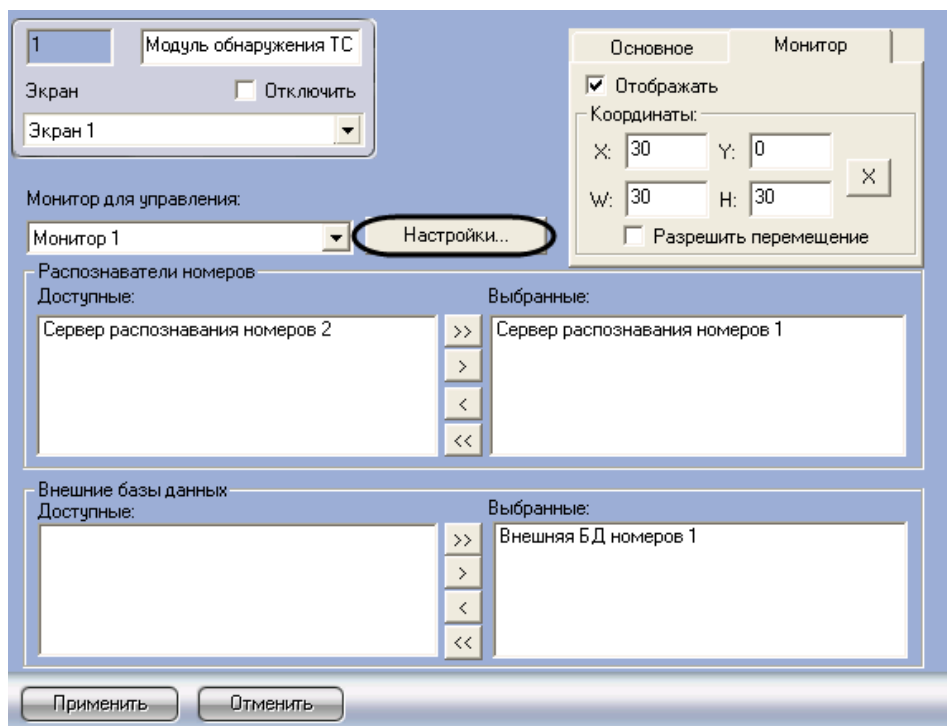

Рис. 7.8-10. Выбор звуковых файлов

4. Для задания звукового оповещения при превышении скорости транспортного средства нажать кнопку «...» справа от поля «Превышение тревожной скорости» (см. Рис. 7.8-10,

- 2). В открывшемся стандартном диалоговом окне «Открыть» выбрать требуемый звуковой файл, после чего нажать «Открыть». В результате выполнения операции полный путь к файлу отобразится в поле «Превышение тревожной скорости» (см. Рис. 7.8-10, 2).
5. Для задания звукового оповещения при обнаружении распознанного номера во внешней базе данных номеров нажать кнопку «...» справа от поля, соответствующего требуемой базе данных (см. Рис. 7.8-10, 3). В открывшемся стандартном диалоговом окне «Открыть» выбрать требуемый звуковой файл, после чего нажать «Открыть». В результате выполнения операции полный путь к файлу отобразится в соответствующем поле (см. Рис. 7.8-10, 3).

*Примечание. Количество и названия полей соответствуют внешним базам данных, выбранным для анализа распознанных номеров (см. раздел «Выбор внешних баз данных номеров»).*

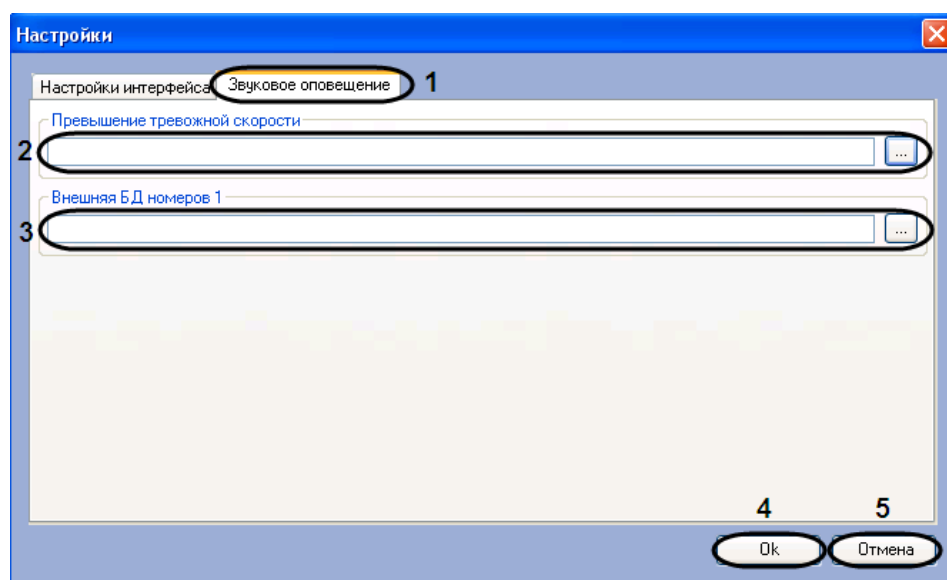
6. Повторить шаг 5 для всех требуемых внешних баз данных номеров.
7. Для сохранения внесенных изменений и закрытия диалогового окна «Настройки» нажать кнопку «ОК» (см. Рис. 7.8-10, 4).

*Примечание. Для закрытия диалогового окна «Настройки» без сохранения изменений следует нажать кнопку «Отмена» (см. Рис. 7.8-10, 5).*

Настройка звукового оповещения при регистрации тревожных событий завершена.

### **7.8.7 Выбор объекта «Монитор» для воспроизведения видеоархива**

Существует возможность подавать команды из окна «Модуль обнаружения ТС» на воспроизведение видеоархива с видеокамеры распознавания номеров в интерфейсном окне «Монитор».

***Внимание! Объекты «Монитор» и «Модуль обнаружения ТС» должны быть созданы на базе одного родительского объекта «Экран».***

Чтобы выбрать объект «Монитор» для воспроизведения видеоархива, необходимо выполнить следующую последовательность действий:

1. Перейти на панель настройки объекта «Модуль обнаружения ТС» (Рис. 7.8-11).



Рис. 7.8-11. Выбор объекта «Монитор» для воспроизведения видеоархива

2. Из списка «Монитор для управления» (см. Рис. 7.8-11, 1) выбрать объект «Монитор», с помощью которого требуется воспроизводить видеоархив с видекамеры распознавания номеров.
3. Нажать кнопку «Применить» (см. Рис. 7.8-11, 2).

Выбор интерфейсного объекта «Монитор» для воспроизведения видеоархива завершен.

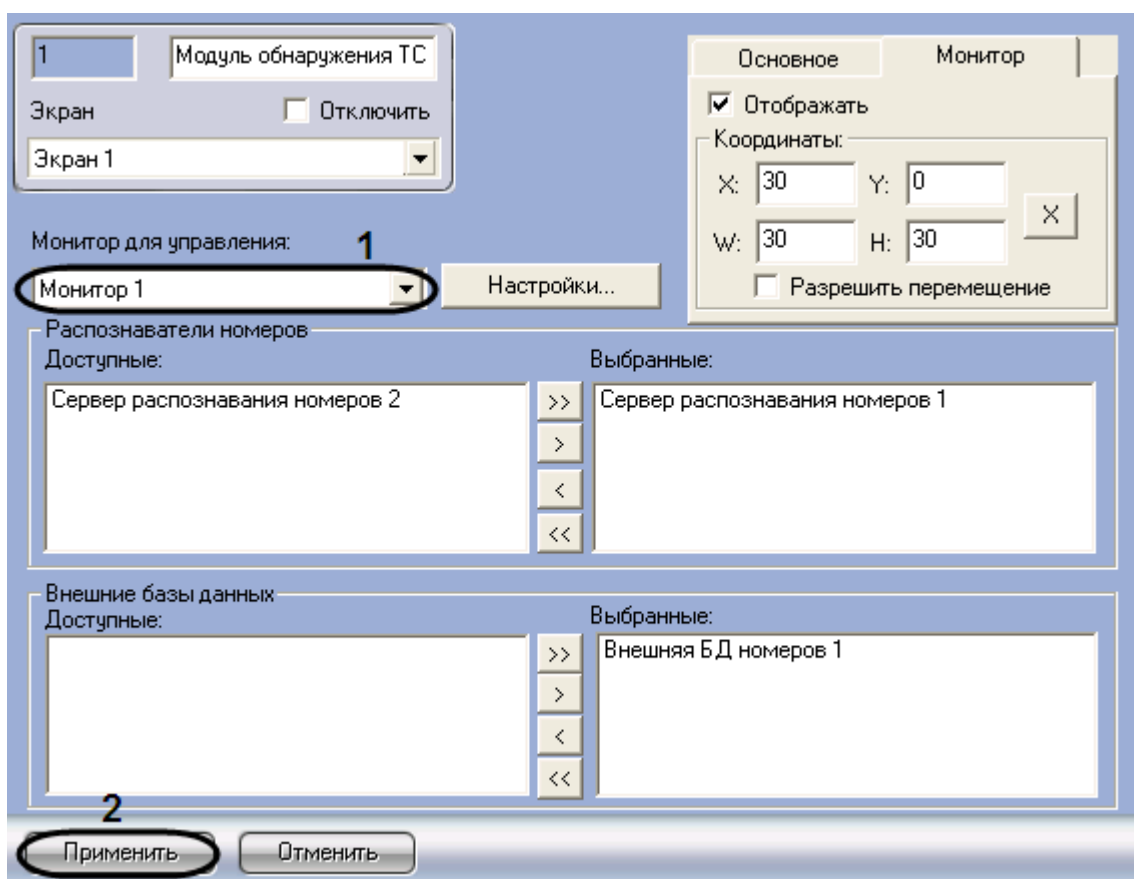

## 8 Приложение 1. Описание интерфейсов

### 8.1 Панель настройки объекта «Сервер распознавания номеров»

Панель настройки объекта «Сервер распознавания номеров» включает следующие элементы интерфейса (Рис. 8.1-1, Таб. 8.1-1).



Рис. 8.1-1. Панель настроек объекта «Сервер распознавания номеров» при активированном модуле «Авто-УРАГАН 3.3.5.18»

**Внимание!** В случае если используется программный модуль «Арена», настраивать родительский объект «Сервер распознавания номеров» не требуется.

Таб. 8.1-1. Описание элементов панели настройки объекта «Сервер распознавания номеров»

№ п/п	Название параметра	Способ задания значения параметра	Описание параметра	Представление	Значение по умолчанию	Диапазон значений
Группа «Выбор видеокамер»						
1	Раскрывающийся список «Распознавание номеров»	Выбор значения из списка	Основная видеокамера для распознавания номеров	Список доступных объектов «Камера»	Камера 1	В зависимости от количества доступных объектов «Камера»
	Раскрывающийся список «Синхронная съемка»	Выбор значения из списка	Дополнительная синхронная видеокамера	Список доступных объектов «Камера»	Нет	В зависимости от количества доступных объектов «Камера»

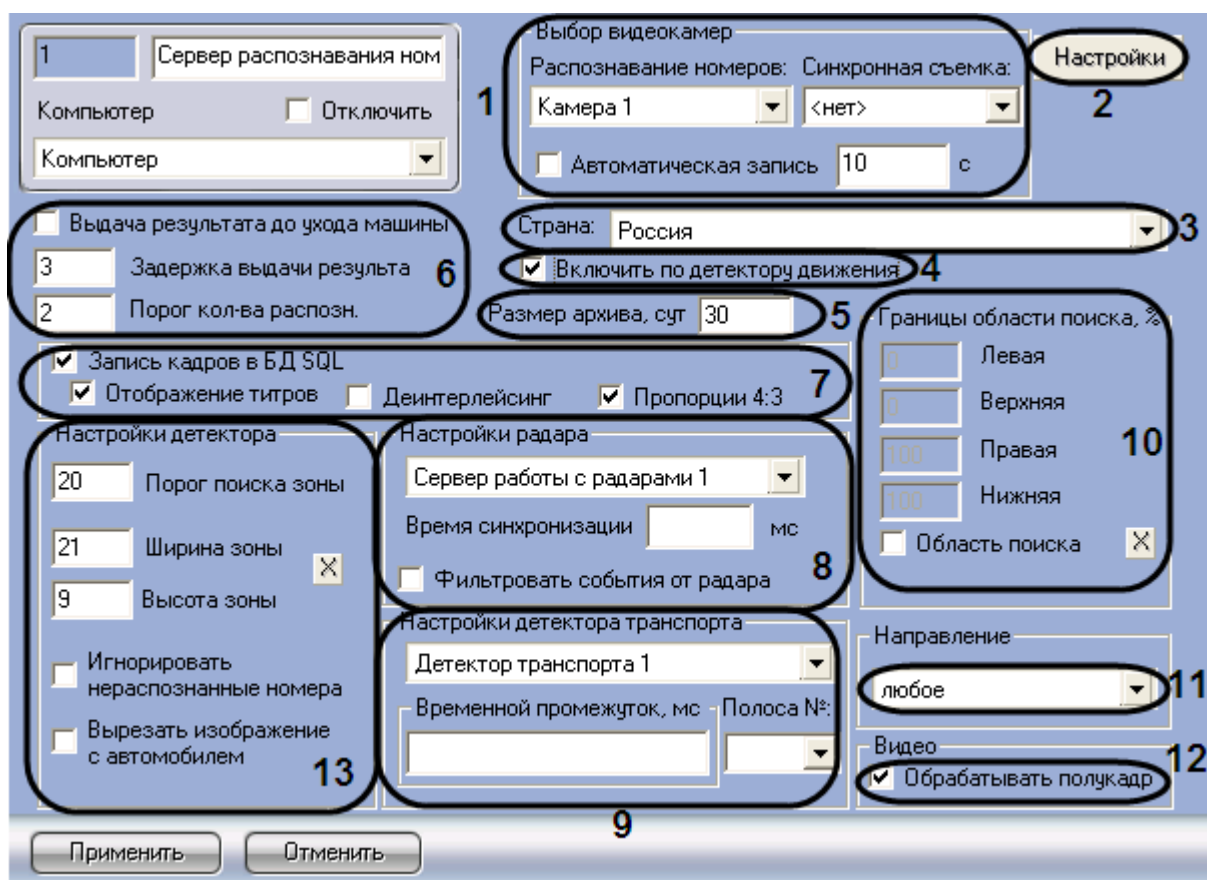
№ п/п	Название параметра	Способ задания значения параметра	Описание параметра	Представление	Значение по умолчанию	Диапазон значений
	Флажок «Автоматическая запись»	Установка флажком	Активация функции автоматической записи при распознавании номерного знака	Булевский тип	Нет	Да – автоматическая запись включена Нет – автоматическая запись выключена
	Поле «Автоматическая запись»	Ввод значения в поле	Задание длины автоматической записи (секунды)	Секунды	10	0 - 1000
Без группы						
2	Кнопка «Настройки». Не используется при активированном модуле «Carmen-Авто» и «CARMEN-паркинг»	Нажатие на кнопку	Доступ к настройкам подписи кадра	-	-	-
3	Раскрывающийся список «Страна»	Выбор значения из списка	Для модуля «Авто-УРАГАН 3.3.5.18»			
			Выбор государства-эмитента номерного знака	Список доступных шаблонов национальных номерных знаков	Россия	В зависимости от количества доступных шаблонов национальных номерных знаков
			Для модуля «CARMEN-Авто»			
		Выбор режима распознавания номеров	Список режимов распознавания номеров	Арабские символы (7.61)	«Арабские символы» (7.61) - активировано для считывание и распознавание типа номерного знака, соответствующего Арабским странам «Латинские символы (7.62)» - активировано считывание и распознавание типа номерного знака, соответствующего всем странам Европы, включая Россию. «Общие символы (7.62)» - активировано	

№ п/п	Название параметра	Способ задания значения параметра	Описание параметра	Представление	Значение по умолчанию	Диапазон значений
						<p>считывание всех латинских символов номерных знаков. «Общие символы – быстрый (7.62)» - активирование считывание в быстром режиме всех латинских символов номерных знаков «Общие символы – оптимизированный (7.68)» - активировано более точное и быстрое считывание и распознавание всех латинских символов на номерных знаках.</p>
Для модуля «CARMEN-паркинг»						
			Выбор государства-эмитента номерного знака	Список доступных шаблонов номерных знаков	Россия, Европа, Латинские	Россия, Европа, Латинские
4	Флажок «Включить по детектору движения»	Установка флажком	Активация функции автоматической записи по основному детектору движения	Булевский тип	Нет	<p>Да – автоматическая запись по основному детектору включена Нет – автоматическая запись по основному детектору выключена</p>
5	Поле «Размер архива, сут»	Ввод значения в поле	Глубина хранения записей в базе данных	День	30	0 - 10000
6	Флажок «Выдача результата до ухода машины». Не используется при активированном модуле «Carmen-Авто» и «CARMEN-паркинг»	Установка флажком	Активация функции вывода распознанного номера до ухода транспортного средства из кадра	Булевский тип	Да	<p>Да – результат выдается до реального ухода машины из кадра (номера данной машины из границ поиска номерного знака) Нет – результат выдается только после реального</p>

№ п/п	Название параметра	Способ задания значения параметра	Описание параметра	Представление	Значение по умолчанию	Диапазон значений
						ухода машины из кадра
	Поле «Задержка выдачи результата». Не используется при активированном модуле «Carmen-Авто» и «CARMEN-паркинг»	Ввод значения в поле	Промежуток времени после первого распознавания номерного знака, через который выводится результат распознавания.	Секунда	3	0 - 100
	Поле «Порог кол-ва распозн.» Не используется при активированном модуле «Carmen-Авто» и «CARMEN-паркинг»	Ввод значения в поле	Количество надежных распознаваний номерного знака, после которого выводится результат распознавания	Натуральный числовой ряд	2	0 - 1000
7	Флажок «Запись кадров в БД SQL»	Установка флажком	Запись кадров видеоизображения с транспортным средством, для которого был распознан номер, в базу данных номеров	Булевский тип	Да	Да – кадр с транспортным средством сохраняется в базе данных номеров Нет – кадр с транспортным средством не сохраняется в базе данных номеров
	Флажок «Отображение титров»	Установка флажком	Активация функции наложения титров в виде номера транспортного средства на кадр видеоизображения при формировании отчета о распознанном номере	Булевский тип	Да	Да – функция наложения титров активна Нет – функция наложения титров отключена
	Флажок «Деинтерлейсинг»	Установка флажком	Активирует деинтерлейсинг кадра видеоизображения с транспортным средством в случае, если видеоизображение поступает в полном разрешении	Булевский тип	Нет	Да - деинтерлейсинг кадра с транспортным средством производится Нет – деинтерлейсинг кадра с транспортным средством не производится
	Флажок «Пропорции 4:3»	Установка флажком	Задаёт отношение ширины и высоты	Булевский тип	Да	Да – кадр с транспортным

№ п/п	Название параметра	Способ задания значения параметра	Описание параметра	Представление	Значение по умолчанию	Диапазон значений
			кадра видеоизображения в пропорции 4:3 при формировании отчета о распознанном номере			средством выводится в пропорции 4:3 Нет – исходные пропорции кадра при формировании отчета о распознанном номере не меняются
Группа «Настройки радара»						
8	Раскрывающийся список «Настройки радара»	Выбор значения из списка	Выбор радара для работы с Сервером распознавания номеров	Список доступных объектов «Радар»	Не задан	В зависимости от количества доступных объектов «Радар»
	Поле «Время синхронизации»	Ввод значения в поле	Время, в течение которого автомобиль должен проехать от места регистрации скорости движения программным модулем «Радар» до участка дороги, на который настроена видеокамера Сервера распознавания номеров (миллисекунды)	Миллисекунда	Не задан	0 - 20000
	Флажок «Фильтровать события от радара»	Установка флажком	Задаёт фиксацию только первой скорости от радара	Булевский тип	Нет	Да – фиксируется только первая скорость от радара, остальные скорости игнорируются до истечения задержки или распознавания номера Нет – фиксируются все скорости
Группа «Настройки детектора транспорта»						
9	Раскрывающийся список «Настройки детектора транспорта»	Выбор значения из списка	Выбор детектора транспорта для работы с Сервером распознавания номеров	Список доступных объектов «Детектор транспорта»	Не задан	В зависимости от количества доступных объектов «Детектор транспорта»
	Поле «Временной промежуток, мс»	Ввод значения в	Время, в течение которого	Миллисекунды	Не задан	0-20000

№ п/п	Название параметра	Способ задания значения параметра	Описание параметра	Представление	Значение по умолчанию	Диапазон значений
		поле	автомобиль должен проехать от момента определения параметров транспортного потока программным модулем «Детектор транспорта» до определения номерного знака Сервером распознавания номеров			
	Раскрывающийся список «Полоса №»	Выбор значения из списка	Номер полосы автодороги, на которую настроен «Детектор транспорта»	Список установленных полос движения для детектора транспорта	Не задан	6
Группа «Границы области поиска, %»						
10	Поле «Левая»	Ввод значения в поле	Левая граница области поиска номерного знака транспортного средства (%)	% относительно ширины окна видеонаблюдения	0	От 0 до 100
	Поле «Верхняя»	Ввод значения в поле	Верхняя граница области поиска номерного знака транспортного средства (%)	% относительно ширины окна видеонаблюдения	0	От 0 до 100
	Поле «Правая»	Ввод значения в поле	Правая граница области поиска номерного знака транспортного средства (%)	% относительно ширины окна видеонаблюдения	100	От 0 до 100
	Поле «Нижняя»	Ввод значения в поле	Нижняя граница области поиска номерного знака транспортного средства (%)	% относительно ширины окна видеонаблюдения	100	От 0 до 100
	Флажок «Область поиска»	Установка флажком	Активация функции задания границ в кадре видеоизображения для поиска номерного знака	Булевский тип	Нет	Да – функция задания границ в кадре видеоизображения включена Нет – функция задания границ в кадре видеоизображения выключена

№ п/п	Название параметра	Способ задания значения параметра	Описание параметра	Представление	Значение по умолчанию	Диапазон значений
	Кнопка «  »	Нажатие на кнопку	Установка границы области поиска номерного знака с помощью мыши	-	-	-
Группа «Направление»						
11	Раскрывающийся список «Направление». Не используется при активированном модуле «Carmen-Авто» и «CARMEN-паркинг»	Выбор значения из списка	Задание направления движения транспортных средств для распознавания автомобильных номеров	Список доступных объектов «Направление движения»	Любое	Любое – направления от видеокамеры или к видеокамере От камеры – направление движения от видеокамеры К камере – направление движения к видеокамере
Группа «Видео»						
12	Флажок «Обрабатывать полукадр»	Установка флажком	Задание настройки обработки кадров	Булевский тип	Да	Да – меньший кадр растягивается, больший обрезается Нет – меньший кадр растягивается, больший обрабатывается без изменений
Группа «Настройки детектора»						
13	Поле «Порог поиска зоны». Не используется при активированном модуле «Carmen-Авто» и «CARMEN-паркинг»	Ввод значения в поле	Чувствительность детектора зоны	Натуральный числовой ряд	20	Не ограничено (рекомендуется 20 .. 60)
	Поле «Ширина зоны». Не используется при активированном модуле «Carmen-Авто» и «CARMEN-паркинг»	Ввод значения в поле	Ширина зоны поиска номерного знака	% относительно ширины кадра	21	Не ограничено
	Поле «Высота зоны». Не используется при активированном модуле «Carmen-Авто» и «CARMEN-паркинг»	Ввод значения в поле	Высота зоны поиска номерного знака	% относительно высоты кадра	9	Не ограничено

№ п/п	Название параметра	Способ задания значения параметра	Описание параметра	Представление	Значение по умолчанию	Диапазон значений
	паркинг»					
	Кнопка «  ». Не используется при активированном модуле «Carmen-Авто» и «CARMEN-паркинг»	Нажатие на кнопку	Доступ к интерактивному интерфейсу задания ширины и высоты зоны	-	-	-
	Флажок «Игнорировать нераспознанные номера».	Установка флажком	Задание настройки реагирования на нераспознанные номера	Булевский тип	Нет	Да – нераспознанные номера игнорируются Нет – нераспознанные номера не игнорируются
	Флажок «Вырезать изображение с автомобилем». Не используется при активированном модуле «Carmen-Авто» и «CARMEN-паркинг»	Установка флажком	Задание настройки реагирования на изображение с автомобилем	Булевский тип	Нет	Да – вырезается изображение с автомобилем Нет – не вырезается изображение с автомобилем

## 8.2 Панель настройки объекта «Сервер работы с радарными»

Панель настройки объекта «Сервер работы с радарными» включает следующие элементы интерфейса (Рис. 8.2-1, Таб. 8.2-1).





Рис. 8.2-1. Панель настройки объекта «Сервер работы с радарми»

Таб. 8.2-1. Описание элементов панели настройки объекта «Сервер работы с радарми»

№ п/п	Название параметра	Способ задания значения параметра	Описание параметра	Представление	Значение по умолчанию	Диапазон значений
1	Видеокамера	Выбирается из списка	Выбор видеокамеры для совместной работы с программным модулем «Авто-УРАГАН 3.3.5.18» или «CARMEN-Авто»	Список доступных объектов «Камера»	-	В зависимости от количества доступных объектов «Камера»
2	Тревожная скорость	Ввод значения в поле	Задание максимально допустимой скорости движения транспортных средств, при превышении которой регистрируется тревожное событие	Км/ч	-	Нет ограничений
3	Разрешенная скорость	Ввод значения в поле	Задание разрешенной скорости движения транспортных средств на контролируемом	Км/ч	-	Нет ограничений

№ п/п	Название параметра	Способ задания значения параметра	Описание параметра	Представление	Значение по умолчанию	Диапазон значений
			участке дороги для отображения в отчете о распознанном номере			
4	Радар (модель)	Выбирается из списка	Выбор модели радара	Список интегрированных устройств «Радар»	-	Iskra 1 Iskra 1B Iskra 1D Iskra 1KRIS Radis Rapira Rapira 2M Berkut Python Speed Gun
	Радар (тип)	Выбирается из списка	Указание типа установки радара	Список параметров установки радаров	Стационарный	Стационарный – радар неподвижен Движущийся – радар установлен на транспортном средстве
	Радар (цель)	Выбирается из списка	Указание направления движения транспортных средств для определения их скорости	Список доступных объектов «Типы целей радара»	Встречные	Встречные – транспортные средства двигаются к радару Попутные – транспортные средства двигаются от радара
	Дистанция (малая)	Выбирается из списка	Указание области дистанции от радара до транспортных средств для определения их скорости	Список вариантов дистанций до транспортного средства	Малая	Малая Средняя Большая
5	Настройки порта (порт)	Выбирается из списка	Указания номера COM-порта	Список доступных COM-портов	COM1	В зависимости от конфигурации системы
	Настройки порта (скорость)	Выбирается из списка	Указания скорости COM-порта	Список доступных скоростей COM-порта	9600	В зависимости от конфигурации системы
	Настройки порта (четность)	Выбирается из списка	Выбор режима контроля четности	Список доступных режимов контроля	Нет	Да – производить контроль четности

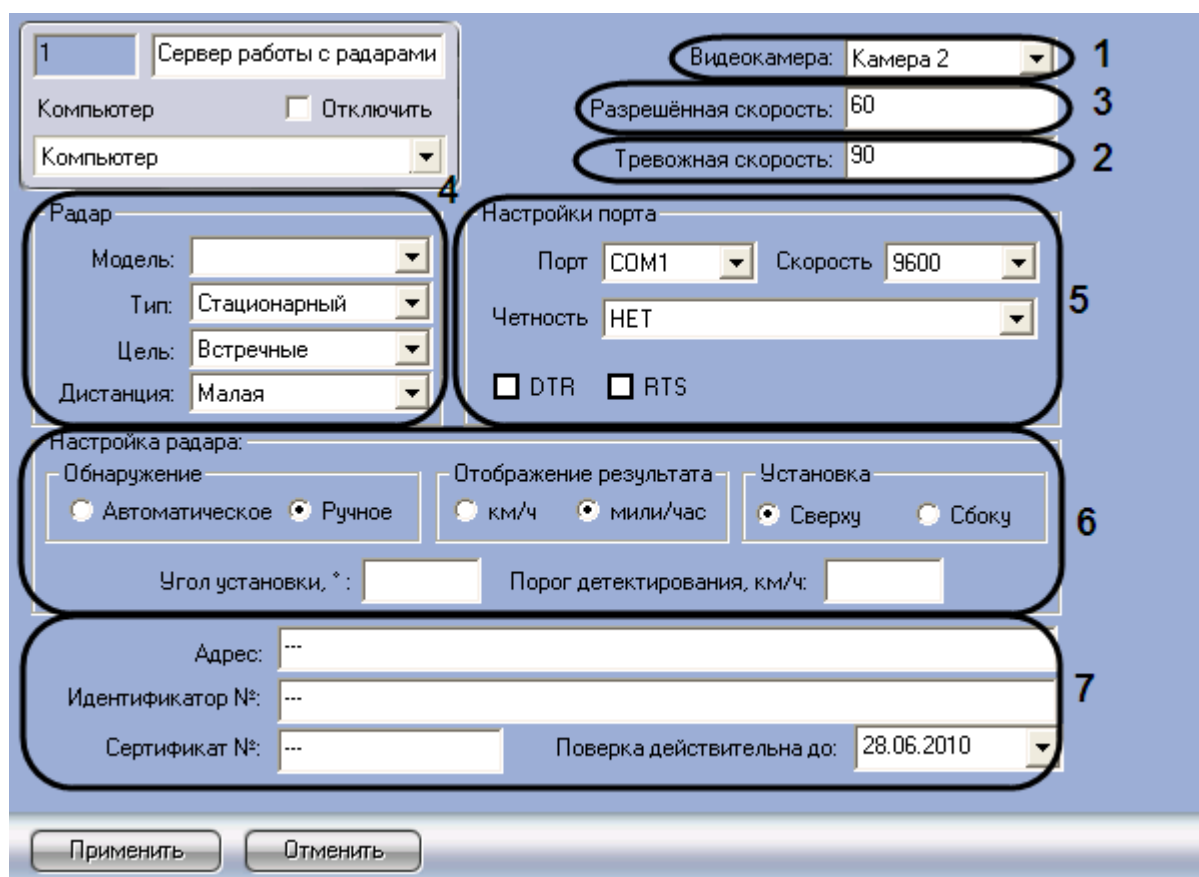
№ п/п	Название параметра	Способ задания значения параметра	Описание параметра	Представление	Значение по умолчанию	Диапазон значений
				четности COM-порта		Нет – не производить контроль четности
	Настройки порта (DTR)	Устанавливается флажком	Активация подачи питания через порт «DTR»	Логический тип	Нет	Да – подача питания через порт «DTR» включена Нет – подача питания через порт «DTR» выключена
	Настройки порта (RTS)	Устанавливается флажком	Активация подачи питания через порт «RTS»	Логический тип	Нет	Да – подача питания через порт «RTS» включена Нет – подача питания через порт «RTS» выключена
6	Настройка радара (Обнаружение)	Установить переключатель в требуемое положение	Выбор режима обнаружения радара	Названия режимов обнаружения радара	Ручное	Ручное – ручной режим работы радара Автоматическое – автоматический режим работы радара
	Настройка радара (Отображение результата)	Установить переключатель в требуемое положение	Выбор отображения скорости, определенной радаром	Названия режимов отображения скорости радара	Миля	Км – скорость отображается в «км/ч» Миля – скорость отображается в «миля/ч»
	Настройка радара (Установка)	Установить переключатель в требуемое положение	Выбор вида монтажа радара	Названия видов монтажа радара	Сверху	Сверху – радар установлен сверху Сбоку – радар установлен сбоку
	Настройка радара (Угол установки, °)	Ввод значения в поле	Угол к горизонту, под которым установлен радар	Угол	-	-
	Настройка радара (Порог детектирования, км/ч)	Ввод значения в поле	Минимальная детектируемая радаром скорость транспортного средства	Км/ч	-	-
7	Адрес	Ввод значения в поле	Задаёт адрес местонахождения устройства «Радар»	-	-	-

№ п/п	Название параметра	Способ задания значения параметра	Описание параметра	Представление	Значение по умолчанию	Диапазон значений
	Идентификатор №	Ввод значения в поле	Задаёт заводской идентификационный номер устройства «Радар»	-	-	Зависит от производителя устройства
	Сертификат №	Ввод значения в поле	Задаёт номер соответствующего устройству «Радар» сертификата	Число	-	-
	Поверка действительна до	Выбор значения из списка (используется календарь)	Задаёт дату, до достижения которой действительна метрологическая поверка устройства «Радар»	Дата в формате ДД.ММ.ГГГГ	Текущая дата	-

### 8.3 Панель настройки объекта «Детектор транспорта»

Панель настройки объекта «Детектор транспорта» включает следующие элементы интерфейса (Рис. 8.3-1, Таб. 8.3-1).



Рис. 8.3-1. Панель настройки объекта «Детектор транспорта»

Таб. 8.3-1. Описание элементов панели настройки объекта «Детектор транспорта»

№ п/п	Название параметра	Способ задания значения параметра	Описание параметра	Представление	Значение по умолчанию	Диапазон значений
Группа «Выбор видеокамеры»						
1	Раскрывающийся список «Выбор видеокамер»	Выбор значения из списка	Выбор видеокамеры для программного модуля «Детектор транспорта»	Список доступных объектов «Камера»	-	В зависимости от количества доступных объектов «Камера»
Группа «Параметры архива»						
2	Поле «Размер архива, сут»	Ввод значения в поле	Глубина хранения записей в базе данных	День	30	1 - 60
	Поле допустимых значений «Время обновления статистики, ЧЧ:ММ:СС»	Ввод значения в поле	Время обновления оперативной статистики (период времени, в течение которого производится расчет статистических данных)	ЧЧ:ММ:СС	00:15:00	00:10:0 - 23:59:59
Группа «Дополнительные настройки»						
3	Кнопка «Работа с разметкой»	Нажатие на кнопку	Задание разметки	-	-	-
	Кнопка «Установка радаров»	Нажатие на кнопку	Установка параметров для совместной работы программных модулей «Радар» и «Детектор транспорта»	-	-	-
Группа «Параметры для определения затора»						
4	Поле «Время начала, с»	Ввод значения в поле	Задание времени начала для затора (сек)	Секунды	15	1 - 60
	Поле «Время окончания, с»	Ввод значения в поле	Задание времени окончания для	Секунды	20	1 - 60

№ п/п	Название параметра	Способ задания значения параметра	Описание параметра	Представление	Значение по умолчанию	Диапазон значений
			затора (сек)			
	Поле «Порог средней скорости, км/ч»	Ввод значения в поле	Задание порогового значения средней скорости для затора	Км/ч	30	1 - 255
	Поле «Порог загруженности дороги, %»	Ввод значения в поле	Задание порогового уровня загруженности дороги для затора	Проценты	30	1 - 100
Группа «Пороговые значения»						
5	Поле «Ограничение по скорости, км/ч»	Ввод значения в поле	Задание предела скоростного режима на дороге (км/ч)	Км/ч	60	1 - 255
	Поле «Порог загруженности, %»	Ввод значения в поле	Задание предела загруженности дороги (%)	%	Нет	1 - 100
Группа «Название направлений»						
6	Поле «Движение от видеокamеры»	Ввод значения в поле	Задание псевдонима выражения «Движение от камеры» в программном модуле «Детектор транспорта»	Латинский алфавит, кириллица и служебные символы	«Движение от камеры»	Строка, содержащая последовательность любых символов (буквы, цифры, служебные символы) без учета регистра. Количество символов – от 1 до 256.
	Поле «Движение к видеокamере»	Ввод значения в поле	Задание псевдонима выражения «Движение к камере» в модуле «Детектор транспорта»	Латинский алфавит, кириллица и служебные символы	«Движение от камеры»	Строка, содержащая последовательность любых символов (буквы, цифры, служебные символы) без учета регистра.
Группа «События»						
7	Список «Доступные»	Устанавливается автоматически	Список доступных в модуле	Список доступных событий модуля «Детектор	Все возможные события для	В зависимости от количества доступных типов

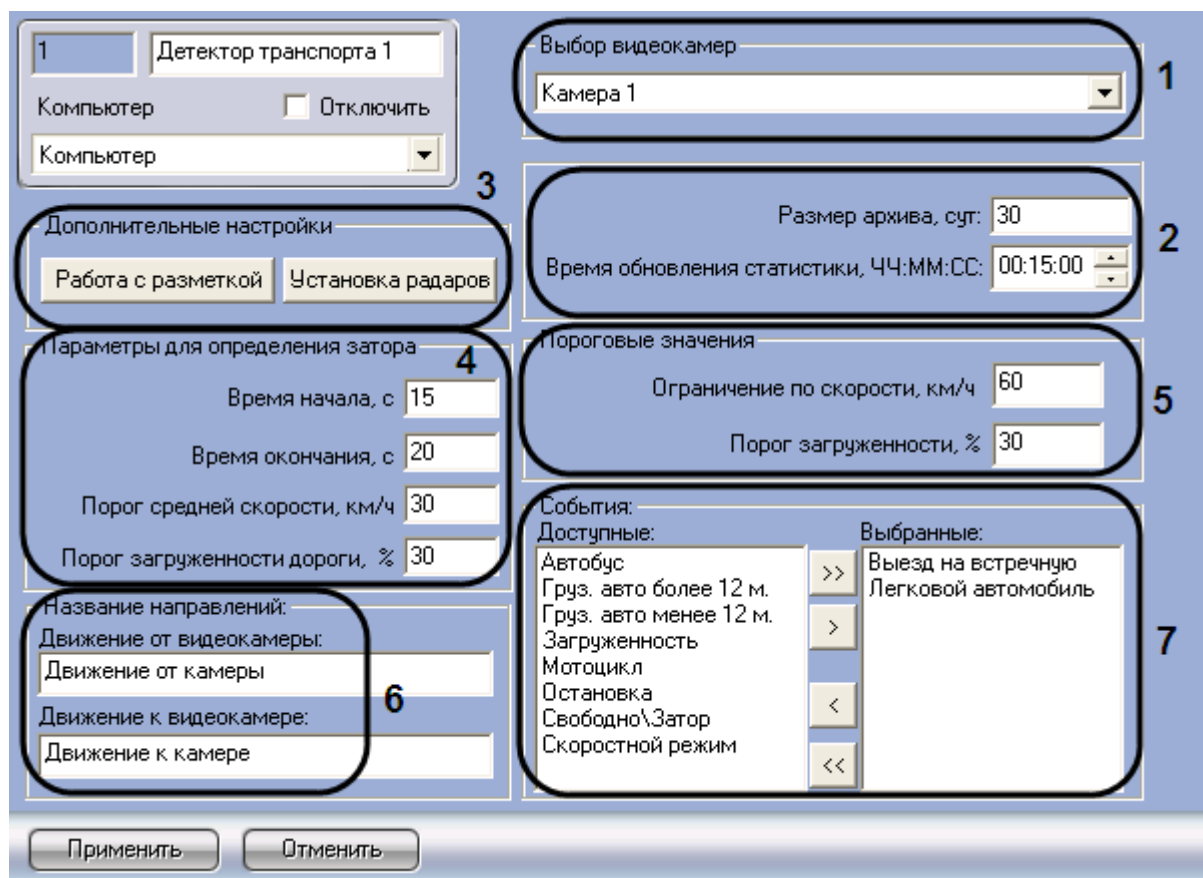
№ п/п	Название параметра	Способ задания значения параметра	Описание параметра	Представление	Значение по умолчанию	Диапазон значений
			«Детектор транспорта» событий	транспорта»	модуля «Детектор транспорта»	событий модуля «Детектор транспорта»
	Список «Выбранные»	Устанавливается автоматически	Список используемых в модуле «Детектор транспорта» событий	Список выбранных событий модуля «Детектор транспорта»	-	В зависимости от количества доступных типов событий модуля «Детектор транспорта»
	Кнопка «  »	Нажатие на кнопку	Добавить выбранные события из поля «Все события» в поле «Генерируемые события»	-	-	-
	Кнопка «  »	Нажатие на кнопку	Добавить все события из поля «Все события» в поле «Генерируемые события»	-	-	-
	Кнопка «  »	Нажатие на кнопку	Удалить выбранные события из поля «Генерируемые события»	-	-	-
	Кнопка «  »	Нажатие на кнопку	Удалить все события из поля «Генерируемые события»	-	-	-

#### 8.4 Панель настройки объекта «Внешняя БД номеров»

Панель настройки объекта «Внешняя БД номеров» включает следующие элементы интерфейса (Рис. 8.4-1, Таб. 8.4-1).



Рис. 8.4-1. Панель настройки объекта «Внешняя БД номеров»

Таб. 8.4-1. Описание элементов панели настройки объекта «Внешняя БД номеров»

№ п/п	Название параметра	Способ задания значения параметра	Описание параметра	Представление	Значение по умолчанию	Диапазон значений
1	Поле «Строка подключения к источнику данных»	Автоматически после настройки подключения	Строка подключения к внешней базе данных	Латинский алфавит и служебные символы	-	Строка, содержащая последовательность символов (буквы, цифры, служебные символы) без учета регистра.
	Поле «Таблица»	Автоматически после настройки подключения	Название таблицы номеров в базе данных	Латинский алфавит и служебные символы	-	Строка, содержащая последовательность символов (буквы, цифры, служебные символы) без учета регистра.
	Поле «Поле»	Автоматически после настройки подключения	Название столбца с номерами в таблице	Латинский алфавит и служебные символы	-	Строка, содержащая последовательность символов (буквы, цифры, служебные символы) без учета регистра.
	Кнопка «Настройка»	Нажатие на кнопку	Доступ к настройкам подключения	-	-	-
2	Раскрывающийся список «Метод поиска»	Выбор значения из списка	Выбор метода поиска распознанного номера во внешней базе данных номеров	Список доступных методов поиска	Точное совпадение	Поиск по части номера – возвращаются найденные выражения, содержащие ключевое слово в любом месте и

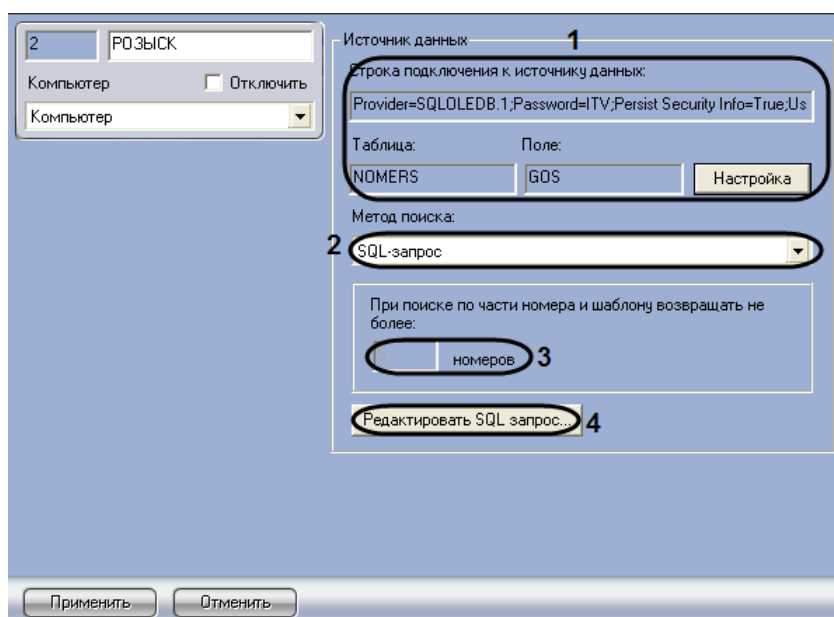

№ п/п	Название параметра	Способ задания значения параметра	Описание параметра	Представление	Значение по умолчанию	Диапазон значений
						порядке. Поиск по шаблону – возвращаются найденные выражения, подходящие к заданному шаблону. Точное совпадение – возвращаются найденные выражения, точно совпадающие с ключевым словом. SQL-запрос – возвращаются выражения, определенные SQL-запросом
3	Поле «При поиске по части номера и шаблону возвращать не более .. номеров»	Ввод значения в поле	Задание количества возвращаемых результатов при поиске по части номера или шаблону	Целое число	5	1 - 1000
4	Кнопка «Редактировать SQL-запрос»	Нажатие на кнопку	Доступ к настройке SQL-запроса, используемого в методе поиска «SQL-запрос»	-	-	-

### 8.5 Панель настройки объекта «Детектор транспортных средств»

Панель настройки объекта «Детектор транспортных средств» включает следующие элементы интерфейса (Рис. 8.5-1, Таб. 8.5-1).



Рис. 8.5-1. Панель настройки объекта «Детектор транспортных средств»

Таб. 8.5-1. Описание параметров настройки объекта «Детектор транспортных средств»

№ п/п	Название параметра	Способ задания значения параметра	Описание параметра	Представление	Значение по умолчанию	Диапазон значений
1	Поле «Идентификационный номер»	Автоматически	Отображает идентификационный номер объекта «Детектор транспортных средств» в системе	Натуральный числовой ряд	-	От 1 и выше. Зависит от количества объектов «Детектор транспортных средств» в системе
2	Поле «Название»	Ввод значения в поле	Задаёт название объекта «Детектор транспортных средств» в системе	Латинский алфавит, кириллица и служебные символы	Детектор транспортных средств	Строка, содержащая последовательность любых символов (буквы, цифры, служебные символы) без учета регистра. Количество символов – от 1 до 60.
3	Флажок «Отключить»	Установка флажком	Задаёт состояние объекта (включен или выключен)	Булевский тип	Нет	Да – объект «Детектор транспортных средств» отключен и не

№ п/п	Название параметра	Способ задания значения параметра	Описание параметра	Представление	Значение по умолчанию	Диапазон значений
			«Детектор транспортных средств» в системе			используется Нет – объект «Детектор транспортных средств» включен и используется
4	Раскрывающийся список «Компьютер»	Выбор значения из списка	Задает родительский объект «Компьютер» в системе, к которому относится данный объект «Детектор транспортных средств»	Название зарегистрированных в системе объектов «Компьютер»	Название родительского объекта «Компьютер»	Зависит от количества объектов «Компьютер» в системе
5	Раскрывающийся список «Видеокамера»	Выбор значения из списка	Задает видеокамеру детектора транспортных средств	Название зарегистрированных в системе объектов «Камера»	-	Зависит от количества объектов «Камера» в системе
6	Раскрывающийся список «Версия»	Выбор значения из списка	Задает версию детектора транспортных средств	Версии детектора транспортных средств	Версия 1.0	Версия 1.0
7	Кнопка «Настройка детектора»	Нажатие на кнопку	Предоставляет доступ к графическому инструменту настройки зоны детектирования	-	-	-
8	Раскрывающийся список «Способ классификации»	Выбор значения из списка	Задает способ классификации транспортного средства	Названия способов классификации	без классификации	Без классификации – транспортные средства не классифицируются Только длина транспортного средства – транспортные средства классифицируются по длине
9	Поле со списком «Степень доверия»	Ввод значения в поле	Задает степень доверия к показаниям детектора транспортных средств.	%	100	От 0 до 100

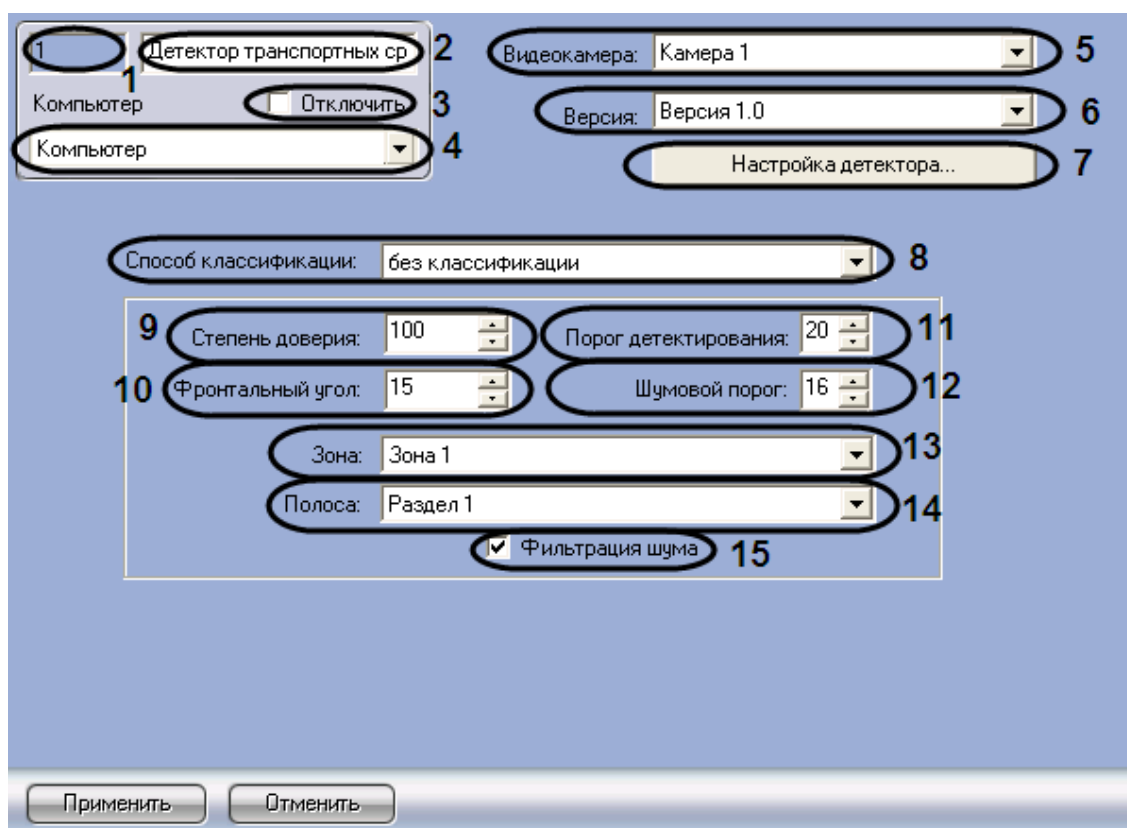
№ п/п	Название параметра	Способ задания значения параметра	Описание параметра	Представление	Значение по умолчанию	Диапазон значений
			Данный параметр служит для описания данного детектора			
10	Поле со списком «Фронтальный угол»	Ввод значения в поле	Задаёт угол, соответствующий проекции угла, образованного вертикальной опорой видеокамеры и оптической осью ее объектива, на параллельную дороге вертикальную плоскость	Угол в градусах	15	От 0 до 60. Не рекомендуется устанавливать более 45°
11	Поле со списком «Порог детектирования»	Ввод значения в поле	Задаёт порог срабатывания детектора. Экспериментально определяемая величина	Условные единицы	20	От 0 до 100
12	Поле со списком «Шумовой порог»	Ввод значения в поле	Задаёт шумовой порог детектора. На 10%-30% ниже порога срабатывания	Условные единицы	16	От 0 до 100
13	Раскрывающийся список «Зона»	Выбор значения из списка	Задаёт объект «Зона»/ «Область», соответствующий территории, на которой расположен данный детектор транспортных средств	Названия зарегистрированных в системе объектов «Зона»/ «Область»	-	Зависит от количества зарегистрированных в системе объектов «Зона»/ «Область»
14	Раскрывающийся список «Полоса»	Выбор значения из списка	Задаёт объект «Раздел», соответствующий полосе, обрабатываемой детектором транспортных средств	Названия зарегистрированных в системе объектов «Раздел»	-	Зависит от количества зарегистрированных в системе объектов «Раздел»
15	Флажок	Установка	Включает	Булевский тип	Нет	Да - алгоритм

№ п/п	Название параметра	Способ задания значения параметра	Описание параметра	Представление	Значение по умолчанию	Диапазон значений
	«Фильтрация шума»	флажком	алгоритм распознавания транспортных средств при сильно зашумленном видеосигнале			распознавания транспортных средств при сильно зашумленном видеосигнале включен Нет - алгоритм распознавания транспортных средств при сильно зашумленном видеосигнале выключен

## 8.6 Панель настройки объекта «Процессор ТП»

Панель настройки объекта «Процессор ТП» включает следующие элементы интерфейса (Рис. 8.6-1, Таб. 8.6-1).



Рис. 8.6-1. Панель настройки системного объекта «Процессор ТП»

Таб. 8.6-1. Описание параметров настройки объекта «Процессор ТП»

№ п/п	Название параметра	Способ задания значения параметра	Описание параметра	Представление	Значение по умолчанию	Диапазон значений
1	Поле «Идентифика	Автоматически	Отображает идентифика	Натуральный числовой ряд	-	От 1 и выше. Зависит от

№ п/п	Название параметра	Способ задания значения параметра	Описание параметра	Представление	Значение по умолчанию	Диапазон значений
	ционный номер»		онный номер объекта «Процессор ТП» в системе			количества объектов «Процессор ТП» в системе
2	Поле «Название»	Ввод значения в поле	Задаёт название объекта «Процессор ТП» в системе	Латинский алфавит, кириллица и служебные символы	Процессор ТП	Строка, содержащая последовательность любых символов (буквы, цифры, служебные символы) без учета регистра. Количество символов – от 1 до 60.
3	Флажок «Отключить»	Установка флажком	Задаёт состояние объекта (включен или выключен) «Процессор ТП» в системе	Булевский тип	Нет	Да – объект «Процессор ТП» отключен и не используется Нет – объект «Процессор ТП» включен и используется
4	Раскрывающийся список «Компьютер»	Выбор значения из списка	Задаёт родительский объект «Компьютер» в системе, к которому относится данный объект «Процессор ТП»	Название зарегистрированных в системе объектов «Компьютер»	Название родительского объекта «Компьютер»	Зависит от количества объектов «Компьютер» в системе
5	Флажок «Виртуальная петля»	Установка флажком	Включает режим, результатом работы которого является ретрансляция сообщений о въезде/выезде транспортного средства из зоны детектирования	Булевский тип	Нет	Да – режим имитации виртуальной петли включен Нет – режим имитации виртуальной петли выключен
6	Флажок «Сбор данных»	Установка флажком	Включает режим, результатом работы которого является сбор данных о	Булевский тип	Нет	Да – режим сбора данных включен Нет – режим сбора данных выключен

№ п/п	Название параметра	Способ задания значения параметра	Описание параметра	Представление	Значение по умолчанию	Диапазон значений
			транспортном потоке и записи их в базу данных			
7	Флажок «Фиксация инцидентов»	Установка флажком	Включает режим, результатом работы которого является фиксация инцидентов в транспортном потоке	Булевский тип	Нет	Да – режим фиксации инцидентов включен Нет – режим фиксации инцидентов выключен
8	Раскрывающийся список «Детектор транспортных средств»	Выбор значения из списка	Задаёт модуль «Детектор транспортных средств», данные которого требуется обрабатывать	Названия зарегистрированных в системе объектов «Детектор транспортных средств»	-	Зависит от количества зарегистрированных в системе объектов «Детектор транспортных средств»
9	Поле со списком «Скорость свободного потока, км\ч»	Ввести значение в поле	Задаёт константу «Скорость свободного потока», которую требуется заносить в базу данных в случае, если за время накопления данных не было зарегистрировано ни одно транспортное средство	Целое положительное число Скорость в километрах в час	-	От 0 до 200
10	Поле со списком «Время накопления данных, с»	Ввести значение в поле	Задаёт время накопления данных, поступающих от модуля «Детектор транспортных средств». По истечении данного времени данные сохраняются в базе данных	Целое положительное число Время в секундах	-	От 0 до 3600
11	Флажок	Установка	Включает	Булевский тип	Нет	Да – режим

№ п/п	Название параметра	Способ задания значения параметра	Описание параметра	Представление	Значение по умолчанию	Диапазон значений
	«Длина очереди»	флажком	режим, результатом работы которого является определение длины очереди транспортных средств			определения длины очереди включен Нет – режим определения длины очереди выключен
12	Раскрывающийся список «Въезд»	Выбор значения из списка	Задаёт объект «Раздел», соответствующий территории, расположенной со стороны въезда в зону детектирования	Названия зарегистрированных в системе объектов «Раздел»	-	Зависит от количества зарегистрированных в системе объектов «Раздел»
13	Раскрывающийся список «Выезд»	Выбор значения из списка	Задаёт объект «Раздел», соответствующий территории, расположенной со стороны выезда из зоны детектирования	Названия зарегистрированных в системе объектов «Раздел»	-	Зависит от количества зарегистрированных в системе объектов «Раздел»
14	Кнопка «Настройка классификации...»	Нажатие на кнопку	Доступ к настройкам классификации детектируемых транспортных средств по длине	-	-	-

## 8.7 Панель настройки объекта «Трафик монитор»

Объект «Трафик монитор» предназначен для регистрации и настройки в программе «Авто-Интеллект» диалогового окна, предназначенного для вывода на экран текстовой информации о характеристиках движения транспортного потока.

Панель настройки объекта «Трафик монитор» включает следующие элементы интерфейса (Рис. 8.7-1, Таб. 8.7-1).





Рис. 8.7-1. Панель настроек объекта «Трафик монитор»

Таб. 8.7-1. Описание элементов панели настройки объекта «Трафик монитор»

№ п/п	Название параметра	Способ задания значения параметра	Описание параметра	Представление	Значение по умолчанию	Диапазон значений
1	Идентификационный номер*	Устанавливается автоматически	Отображает идентификационный номер объекта «Трафик монитор» в цифровой системе видеонаблюдения с распределенной архитектурой.	Натуральный числовой ряд	-	От 1 и выше. Зависит от количества объектов «Трафик монитор» в цифровой системе видеонаблюдения с распределенной архитектурой.
2	Название*	Ввод значения в поле	Задаёт название объекта «Трафик монитор» в цифровой системе видеонаблюдения с распределенной архитектурой.	Латинский алфавит, кириллица и служебные символы	Трафик монитор	Строка, содержащая последовательность любых символов (буквы, цифры, служебные символы) без учета регистра. Количество символов – от 1 до 60.
3	Отключить	Устанавливается флажком	Задаёт состояние объекта (включен или выключен) «Трафик монитор» в цифровой системе видеонаблюдения с	Логический тип	Нет	Да – объект «Трафик монитор» отключен и не используется. Нет - объект «Трафик монитор» включен и используется.

№ п/п	Название параметра	Способ задания значения параметра	Описание параметра	Представление	Значение по умолчанию	Диапазон значений
			распределенной архитектурой.			
4	Экран	Выбирается из списка	Задает родительский объект «Экран» цифровой системы с распределенной архитектурой, к которому относится данный объект «Трафик монитор».	Название зарегистрированных в системе объектов «Экран»	Название родительского объекта «Экран»	Зависит от количества объектов «Экран» в цифровой системе видеонаблюдения с распределенной архитектурой.
Группа «Координаты»						
5	X	Ввод значения в поле.	Задает координату по горизонтальной оси X левого верхнего угла диалогового окна «Трафик монитор» на экране.	% относительно ширины экрана.	-	От 0 до М*100, где М – количество установленных Мониторов видеонаблюдения.
6	Y	Ввод значения в поле.	Задает координату по вертикальной оси Y левого верхнего угла диалогового окна «Трафик монитор» на экране.	% относительно высоты экрана.	-	От 0 до М*100, где М – количество установленных Мониторов видеонаблюдения.
7	W	Ввод значения в поле.	Задает ширину диалогового окна «Трафик монитор».	% относительно ширины экрана.	-	От 0 до М*100, где М – количество установленных Мониторов видеонаблюдения.
8	H	Ввод значения в поле.	Задает высоту диалогового окна «Трафик монитор».	% относительно ширины экрана.	-	От 0 до М*100, где М – количество установленных Мониторов видеонаблюдения.
9	Разрешить перемещение	Устанавливается флажком	Задает возможность перемещать диалоговое окно «Трафик монитор».	Логический тип	Нет	Да – перемещение разрешено.
Группа «Доступные распознаватели – Выбранные распознаватели»						
10	Доступные детекторы	Устанавливается автоматически	Список формируется путем автоматического определения системой детекторов и предназначен для выбора	строка	Список определенных детекторов	Список определившихся детекторов.

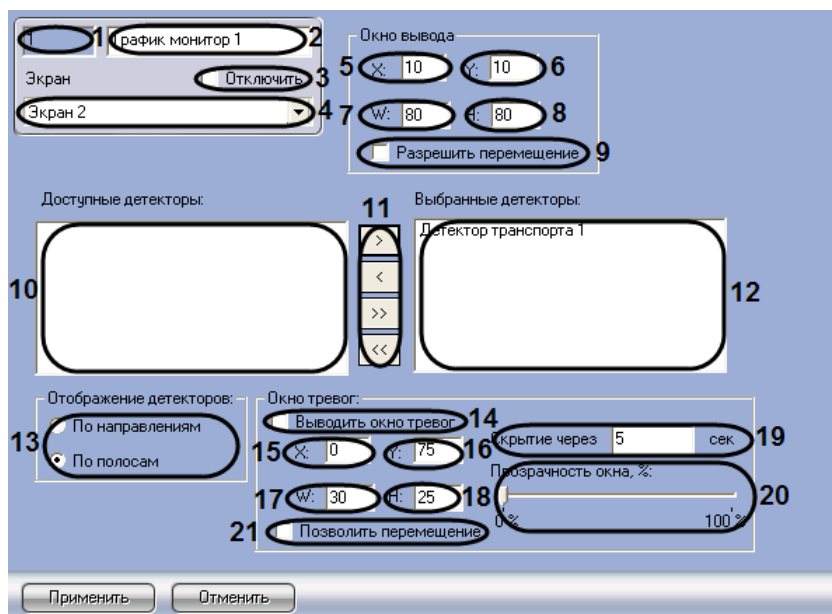
№ п/п	Название параметра	Способ задания значения параметра	Описание параметра	Представление	Значение по умолчанию	Диапазон значений
			значения из него.			
11	Кнопка «>»	Нажатие на кнопку	Предназначена для переноса выбранного детектора из списка «Доступные детекторы» в список «Выбранные детекторы».	-	-	-
	Кнопка «<»	Нажатие на кнопку	Предназначена для переноса выбранного детектора из списка «Выбранные детекторы» в список «Доступные детекторы».	-	-	-
	Кнопка «>>»	Нажатие на кнопку	Предназначена для переноса всех детекторов из списка «Доступные детекторы» в список «Выбранные детекторы».	-	-	-
	Кнопка «<<»	Нажатие на кнопку	Предназначена для переноса всех детекторов из списка «Выбранные детекторы» в список «Доступные детекторы».	-	-	-
12	Выбранные детекторы	Устанавливается автоматически	Список формируется путем выбора детекторов из списка «Доступные детекторы».	строка	Нет	Список определившихся детекторов.
Группа «Определение детекторов»						
13	- По направлениям - По полосам	Установить переключатель в требуемое положение	Предназначен для выбора способа отображения информации (по направлениям или по полосам)	Логический тип	По полосам	по направлениям; по полосам.
Группа «Окно тревог»						
14	Выводить окно тревог	Устанавливается флажком	Предназначен для включения	Логический тип	нет	Да – выводить окно тревог.

№ п/п	Название параметра	Способ задания значения параметра	Описание параметра	Представление	Значение по умолчанию	Диапазон значений
			функции отображения диалогового окна «Окно тревог».			Нет – не выводить окно тревог.
15	X	Ввод значения в поле.	Задаёт координату по горизонтальной оси X левого верхнего угла диалогового окна «Окно тревог» на экране.	% относительно ширины экрана.	Не задан	От 0 до М*100, где М – количество установленных мониторов видеонаблюдения.
16	Y	Ввод значения в поле.	Задаёт координату по вертикальной оси Y левого верхнего угла диалогового окна «Окно тревог» на экране.	% относительно высоты экрана.	Не задан	От 0 до М*100, где М – количество установленных мониторов видеонаблюдения.
17	W	Ввод значения в поле.	Задаёт ширину диалогового окна «Окно тревог».	% относительно ширины экрана.	Не задан	От 0 до М*100, где М – количество установленных мониторов видеонаблюдения.
18	H	Ввод значения в поле.	Задаёт высоту диалогового окна «Окно тревог».	% относительно ширины экрана.	Не задан	От 0 до М*100, где М – количество установленных мониторов видеонаблюдения.
19	Скрытие через	Ввод значения в поле	Задаёт промежуток времени, по истечении которого окно тревог скрывается	секунды	нет	От 0 до 59
20	Прозрачность окна, %	Перемещение ползунка	Предназначен для задания степени прозрачности. Положение в левой части шкалы соответствует минимальной степени прозрачности, положение в правой части шкалы – максимальной степени прозрачности.	%	0	От 0 до 100
21	Позволить перемещение	Устанавливается флажком	Задаёт возможность перемещать диалоговое окно «Трафик	Логический тип	Нет	Да – перемещение разрешено.

№ п/п	Название параметра	Способ задания значения параметра	Описание параметра	Представление	Значение по умолчанию	Диапазон значений
			монитор».			

\* Название элемента не отображается в панели настроек данного объекта

## 8.8 Панель настройки объекта «Модуль обнаружения ТС»

Панель настройки объекта «Модуль обнаружения ТС» содержит следующие элементы интерфейса (Рис. 8.8-1, Рис. 8.8-2, Таб. 8.8-1).



Рис. 8.8-1. Панель настройки объекта «Модуль обнаружения ТС». Вкладка «Основное»







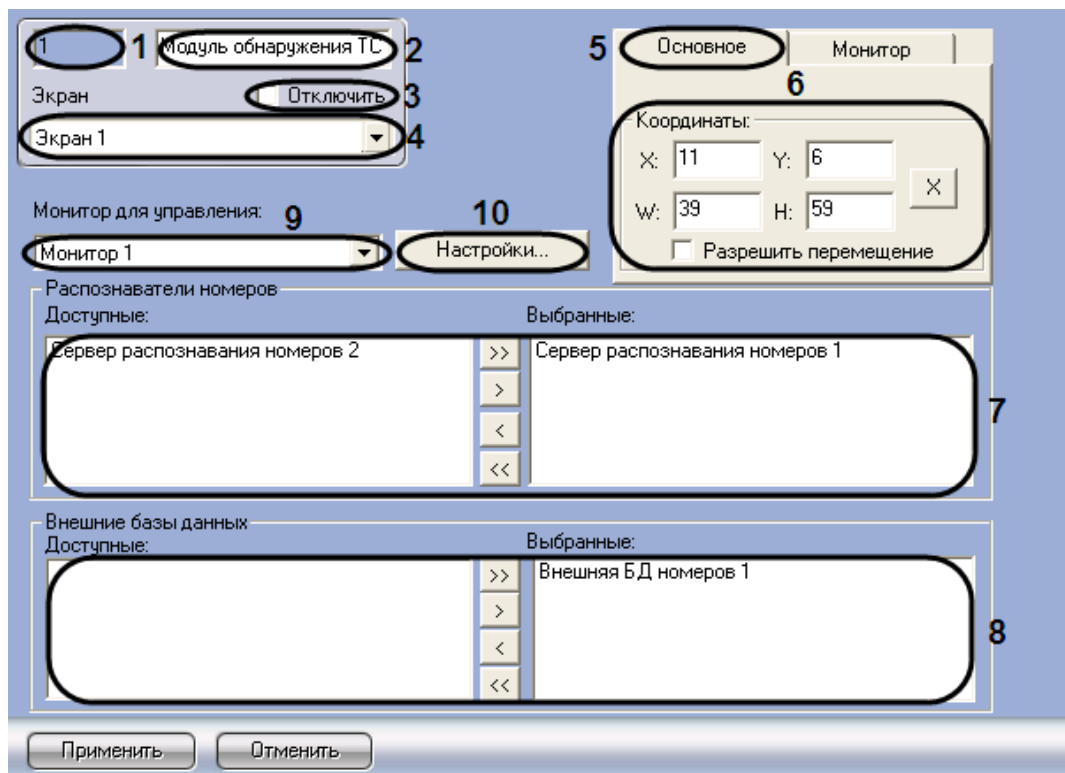

Рис. 8.8-2. Панель настройки объекта «Модуль обнаружения ТС». Вкладка «Монитор»

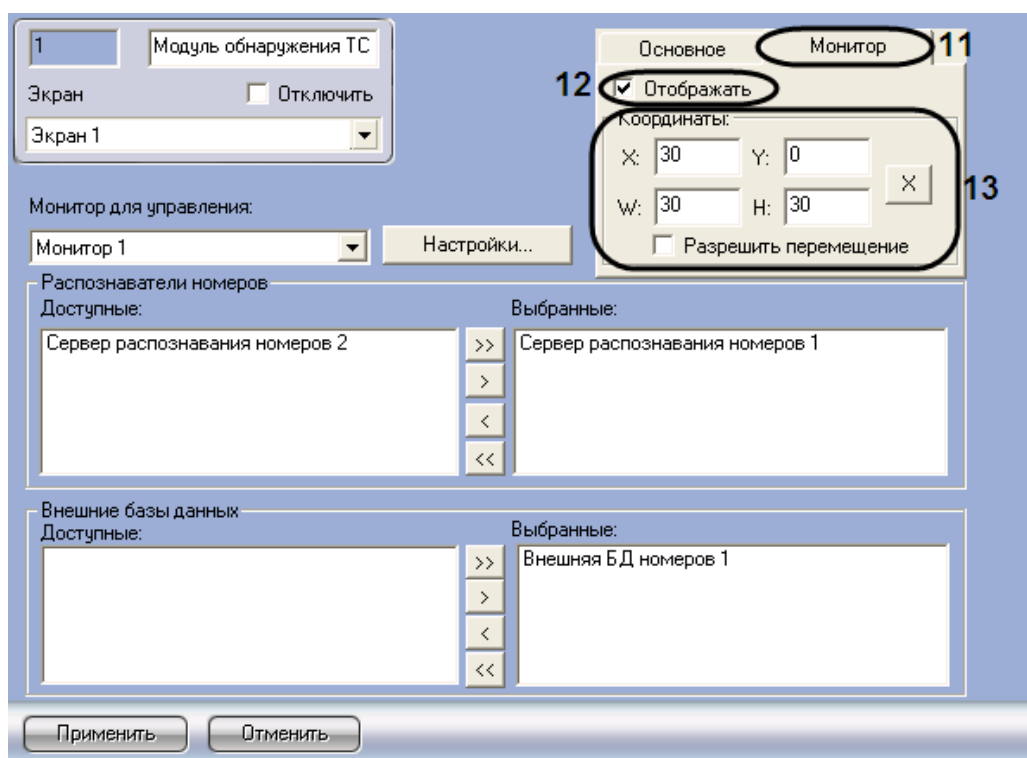



Таб. 8.8-1. Описание параметров настройки объекта «Модуль обнаружения ТС»

№ п/п	Название параметра	Способ задания значения параметра	Описание параметра	Представление	Значение по умолчанию	Диапазон значений
1	Поле «Идентификационный номер»	Автоматически	Отображает идентификационный номер объекта «Модуль обнаружения ТС» в системе	Натуральный числовой ряд	-	От 1 и выше. Зависит от количества объектов «Модуль обнаружения ТС» в системе
2	Поле «Название»	Ввод значения в поле	Задаёт название объекта «Модуль обнаружения ТС» в системе	Латинский алфавит, кириллица и служебные символы	Модуль обнаружения ТС	Строка, содержащая последовательность любых символов (буквы, цифры, служебные символы) без учета регистра. Количество символов – от 1 до 60.
3	Флажок «Отключить»	Установка флажком	Задаёт состояние объекта (включен или выключен) «Модуль обнаружения ТС» в системе	Булевский тип	Нет	Да – объект «Модуль обнаружения ТС» отключен и не используется Нет – объект «Модуль обнаружения

№ п/п	Название параметра	Способ задания значения параметра	Описание параметра	Представление	Значение по умолчанию	Диапазон значений
						ТС» включен и используется
4	Раскрывающийся список «Экран»	Выбор значения из списка	Задаёт родительский объект «Экран» в системе, к которому относится данный объект «Модуль обнаружения ТС»	Название зарегистрированных в системе объектов «Экран»	Название родительского объекта «Экран»	Зависит от количества объектов «Экран»
5	Вкладка «Основное»	Перейти на вкладку	Доступ к настройкам размещения компонента «Оперативный монитор» на экране	-	-	-
Группа «Координаты» на вкладке «Основное»						
6	Поле «X»	Ввод значения в поле	Задаёт координату по горизонтальной оси X левого верхнего угла компонента «Оперативный монитор» на экране	% относительно ширины экрана компьютера	-	От 0 до М*100, где М – количество установленных Мониторов видеонаблюдения
	Поле «Y»	Ввод значения в поле	Задаёт координату по вертикальной оси Y левого верхнего угла компонента «Оперативный монитор» на экране	% относительно высоты экрана компьютера	-	От 0 до М*100, где М – количество установленных мониторов видеонаблюдения
	Поле «W»	Ввод значения в поле	Задаёт ширину компонента «Оперативный монитор»	% относительно ширины экрана компьютера	-	От 70 до М*100, где М – количество установленных Мониторов видеонаблюдения
	Поле «H»	Ввод значения в поле	Задаёт высоту компонента «Оперативный монитор»	% относительно высоты экрана компьютера	-	От 39 до М*100, где М – количество установленных Мониторов видеонаблюдения

№ п/п	Название параметра	Способ задания значения параметра	Описание параметра	Представление	Значение по умолчанию	Диапазон значений
	Кнопка «  »	Нажатие на кнопку	Вывод тестового окна для визуального задания координат и размера компонента «Оперативный монитор»	-	-	-
	Флажок «Разрешить перемещение»	Установка флажком	Задаёт возможность перемещать компонент «Оперативный монитор»	Булевский тип	Нет	Да – перемещение разрешено Нет – перемещение недоступно
Группа «Распознаватели номеров»						
7	Список «Доступные»	Автоматически	Отображает список доступных для отображения в интерфейсном окне «Модуль обнаружения ТС» Серверов распознавания номеров	-	-	-
	Список «Выбранные»	Автоматически	Отображает список отображаемых в интерфейсном окне «Модуль обнаружения ТС» Серверов распознавания номеров	-	-	-
	Кнопки «  », «  », «  », «  »	Нажатие на кнопку	Выбор Серверов распознавания номеров для отображения в интерфейсном окне «Модуль обнаружения ТС»	-	-	-
Группа «Внешние базы данных»						
8	Список «Доступные»	Автоматически	Отображает список внешних баз данных номеров, которые могут	-	-	-



№ п/п	Название параметра	Способ задания значения параметра	Описание параметра	Представление	Значение по умолчанию	Диапазон значений
			быть использованы для анализа распознанных номеров			
	Список «Выбранные»	Автоматически	Отображает список внешних баз данных номеров, выбранных для анализа распознанных номеров	-	-	-
	Кнопки «  », «  », «  », «  »	Нажатие на кнопку	Выбор внешних баз данных номеров для анализа распознанных номеров	-	-	-
9	Кнопка «Настройки»	Нажатие на кнопку	Доступ к настройкам интерфейса окна «Модуль обнаружения ТС», а также к настройкам звукового оповещения при регистрации тревожных событий: превышение скорости, обнаружение распознанного номера во внешней базе данных	-	-	-
10	Раскрывающийся список «Монитор для управления»	Выбор значения из списка	Задаёт интерфейсный объект «Монитор» для воспроизведения видеоархива с видеокамеры распознавания номеров по команде из окна «Модуль обнаружения	Названия зарегистрированных в системе объектов «Монитор»	-	Зависит от количества зарегистрированных в системе объектов «Монитор»

№ п/п	Название параметра	Способ задания значения параметра	Описание параметра	Представление	Значение по умолчанию	Диапазон значений
			ТС»			
11	Вкладка «Монитор»	Перейти на вкладку	Доступ к настройкам размещения компонента «Монитор событий» на экране	-	-	-
12	Флажок «Отображать»	Установка флажком	Отображает компонент «Монитор событий» на экране	Булевский тип	Нет	Да – компонент «Монитор событий» отображается на экране Нет – компонент «Монитор событий» не отображается на экране
Группа «Координаты» на вкладке «Монитор»						
13	Поле «X»	Ввод значения в поле	Задаёт координату по горизонтальной оси X левого верхнего угла компонента «Монитор событий» на экране	% относительно ширины экрана компьютера	-	От 0 до М*100, где М – количество установленных Мониторов видеонаблюдения
	Поле «Y»	Ввод значения в поле	Задаёт координату по вертикальной оси Y левого верхнего угла компонента «Монитор событий» на экране	% относительно высоты экрана компьютера	-	От 0 до М*100, где М – количество установленных мониторов видеонаблюдения
	Поле «W»	Ввод значения в поле	Задаёт ширину компонента «Монитор событий»	% относительно ширины экрана компьютера	-	От 0 до М*100, где М – количество установленных Мониторов видеонаблюдения
	Поле «H»	Ввод значения в поле	Задаёт высоту компонента «Монитор событий»	% относительно высоты экрана компьютера	-	От 0 до М*100, где М – количество установленных Мониторов видеонаблюдения

№ п/п	Название параметра	Способ задания значения параметра	Описание параметра	Представление	Значение по умолчанию	Диапазон значений
	Кнопка «  »	Нажатие на кнопку	Вывод тестового окна для визуального задания координат и размера компонента «Монитор событий»	-	-	-
	Флажок «Разрешить перемещение»	Установка флажком	Задаёт возможность перемещать компонент «Монитор событий»	Булевский тип	Нет	Да – перемещение разрешено Нет – перемещение недоступно

## 9 Приложение 2. Примеры часто используемых скриптов

### 9.1 Общие сведения о скриптах

При настройке программного комплекса «Авто-Интеллект» с целью частичной автоматизации процессов используются пользовательские скрипты. В документе «Программный комплекс «Интеллект». Руководство программиста» дано описание объектов и методов программирования, необходимых для разработки скриптов в программном комплексе «Интеллект».

Как правило, скрипты пишут под задачи конкретной системы видеонаблюдения.

### 9.2 Скрипты, используемые в ПК «Авто-Интеллект»

В ПК «Авто-Интеллект» часто используются следующие скрипты (Таб. 9.2-1).

Таб. 9.2-1. Примеры часто используемых скриптов

№п/п	Назначение скрипта	Скрипт
1	Запуск программного модуля «Авто-УРАГАН»	DoReact("ULPR", "1", "START")
2	Завершение работы программного модуля «Авто-УРАГАН»	DoReact("ULPR", "1", "STOP")
3	Вызов окна запроса оператора по результатам найденного во внешней БД распознанного номера ТС	OnEvent("LPRDB", "1", "SEARCH_RESULT") { DoReact("DIALOG", "black_list", "RUN", "number<" + number + ">, comment<" + comment + ">, date<" + date + ">"); }
4	Конвертация видеоролика с записью ТС, номер которого распознан, в формат AVI	OnEvent("ULPR", "1", "NUMBER_DETECTED") { if(strequal(plate, "c590ae97")) { [ time1=time; DoReact("CAM", "1", "REC_STOP"); Sleep(500); DoReact("CAM", "1", "REC"); t1=extract_substr(time1, ":", 0); t2=extract_substr(time1, ":", 1); t3=extract_substr(time1, ":", 2); t3=str(t3-1); if (atof(t3)<0) {t3=str(60+t3);t2=str(t2-1);} if (atof(t2)<0) {t2=59;t1=str(t1-1);} if (atof(t1)<0) {t1=23;} if (atof(t3)<10) {t3=strltrim(" 0"+t3);} if (atof(t2)<10) {t2=strltrim(" 0"+t2);} if (atof(t1)<10) {t1=strltrim(" 0"+t1);} time2=t1+" ":"t2 ":"+t3; Sleep(1000); DoCommand("c:\intellect\tools\converter.exe c:\backup\date_ "t1+t2+t3".avi,1,"date" "time2","date" "+time1); ] } }
5	Поднятие шлагбаума	OnEvent("LPRDB", "1", "SEARCH_RESULT") { [ DoReact("GRELE", "2", "ON"); Sleep(5000); DoReact("GRELE", "2", "OFF"); ] }

## 10 Приложение 3. Процедуры для взаимодействия БД «Авто-Интеллект» с ПО для выписки штрафов

Программное обеспечение для выписки штрафов предназначено для анализа накопившихся нарушений, проверки и исправления распознанных номеров, формирования штрафов.

Для взаимодействия данного программного обеспечения с базой данных «Авто-Интеллекта» необходимо использовать следующие хранимые процедуры:

1. Процедура, возвращающая список тревог указанного типа за определенный период для выбранного детектора или для всех детекторов (если NULL).

spGetDetectionEvents

```
@eventtype int,                // тип тревоги
@begindate DATETIME,           // время «с» (в UTC time - Гринвичское)
@enddate DATETIME,             // время «по» (в UTC time - Гринвичское)
@detector uniqueidentifier = NULL // ID детектора
```

Выделяют следующие типы тревог:

- 1 – превышение скорости;
- 2 – найдено во внешней БД;
- 3 – тревога инициирована оператором.

В результате выполнения процедуры «spGetDetectionEvents» будут возвращены поля, описанные в таблице (Таб. 9.2-1).

Таб. 9.2-1. Поля, возвращаемые хранимой процедурой

Наименование	Тип	Описание
event_time	datetime	Время тревоги (в UTC time)
valid_speed	int	Разрешенная скорость
speed	int	Скорость
speed_over	int	Превышение скорости
car_number	nvarchar(50)	Государственный регистрационный номер транспортного средства
address	nvarchar(max)	Адрес, где расположен детектор
direction	bit	Направление движения
processing_time	datetime	Время обработки тревоги оператором
comments	ntext	Комментарии
db_name	nvarchar(50)	Имя внешней БД

Наименование	Тип	Описание
db_info	ntext	Информация из внешней базы данных (XML формат)
operator	uniqueidentifier	Идентификационный номер оператора
frame	image	Кадр
event_id	uniqueidentifier	Уникальный идентификатор тревоги (GUID)

2. Процедура, возвращающая список тревог по скорости за определенный период для выбранного детектора или для всех детекторов (если NULL).

spGetSpeedEvents

@begindate DATETIME, // время «с» (в UTC time - Гринвичское)

@enddate DATETIME, // время «по» (в UTC time - Гринвичское)

@detector uniqueidentifier = NULL // ID детектора

В результате выполнения процедуры «spGetSpeedEvents» будут возвращены поля, описанные в таблице (см. Таб. 9.2-1).

## 11 Приложение 4. Репликация баз данных средствами MS SQL Server

*Примечание 1. Подробные сведения по репликации баз данных средствами MS SQL Server приведены в справочной документации по данной СУБД – например, на странице <http://msdn.microsoft.com/ru-ru/library/ms151847%28v=SQL.90%29.aspx>.*

*Примечание 2. В случае возникновения проблем с репликацией баз данных средствами MS SQL Server необходимо обращаться в службу технической поддержки Microsoft (см. <http://support.microsoft.com/?ln=ru>).*

### 11.1 Вводные сведения

Репликация представляет собой процесс копирования данных между базами данных, находящимися на том же сервере баз данных или на других серверах, связанных посредством LAN, WAN или Internet. В репликации MS SQL Server используются следующие термины (Таб. 11.1-1).

**Таб. 11.1-1. Терминология репликации**

Термин	Определение
Издатель	Сервер (база данных), которая посылает данные на другой сервер (в базу данных)
Распространитель	Сервер, который управляет потоком данных через систему репликации. Содержит специализированную базу данных распространителя. Распространитель и издатель могут совпадать
Подписчик	Сервер (база данных), которая получает данные от другого сервера (базы данных)
Публикация	Совокупность статей, которые посылаются подписчику
Статья	Основной модуль репликации: таблица или подмножество таблицы
Подписка	Группа данных, которые получает подписчик
База данных распространителя	Системная база данных, которая хранится на распространителе и не содержит пользовательских таблиц. Используется для хранения снимков заданий и всех транзакций, ожидающих распределения подписчикам

*Примечание 1. По умолчанию вместе с MS SQL Server Express сервис репликации не устанавливается.*

*Примечание 2. MS SQL Server Express не может использоваться в качестве издателя или распространителя.*

В распределенной архитектуре ПК «Авто-Интеллект» целесообразно использовать репликацию с топологией «Центральный подписчик». В этом случае несколько серверов – издателей (например, установленных на постах ДПС) копируют данные на центральный сервер – подписчик.

Поскольку требуется перемещать данные между серверами баз данных, рекомендуется использовать репликацию транзакций. Данный тип репликации также предпочтителен в случае, если копируемые данные часто изменяются, размер копируемых данных достаточно велик и нет необходимости поддерживать автономные изменения реплицируемых данных относительно издателя и подписчика. Все описанные условия выполняются в распределенной архитектуре ПК «Авто-Интеллект».

При репликации транзакций используются следующие агенты:

1. Агент моментальных снимков. Создает файлы снимков базы данных, хранит снимки на распространителе и производит запись информации о состоянии синхронизации снимков в базу данных распространителя.
2. Агент чтения журналов. Транслирует транзакции, отмеченные для репликации, из журнала транзакций, находящегося на издателе, в базу данных распространителя.
3. Агент распространителя. Транслирует обрабатываемые снимки задания из базы данных распространителя подписчикам; транслирует все транзакции, ожидающие распределения, подписчикам.

## 11.2 Настройка репликации

Настройка репликации баз данных осуществляется в следующем порядке:

1. Настроить издатель, создав новую публикацию.
2. Настроить подписчик, создав подписку на публикацию издателя.

### 11.2.1 Особенности настройки репликации

При настройке репликации следует учитывать следующие ее особенности:

1. Запуск сервисов MSSQLServer и SQLServerAgent должен производиться с учетной записью домена Windows, поскольку учетной записи LocalSystem доступ к ресурсам сети не предоставляется.
2. Установка и конфигурирование репликации может осуществляться только пользователями с ролью sysadmin на MS SQL Server.
3. Для репликации данных сервис SQLServerAgent и служба MSSQLServer должны быть запущены.
4. Для базы данных распространителя должно быть выделено необходимое дисковое пространство.
5. Для репликации таблиц, содержащих внешние ключи, необходимо включить в публикацию все связанные таблицы.
6. Издатель должен быть определен на подписчике как удаленный сервер.

### 11.2.2 Настройка издателя

Для настройки издателя необходимо выполнить следующую последовательность действий:

1. Подключиться к издателю в среде Microsoft SQL Server Management Studio, после чего раскрыть узел сервера (Рис. 11.2-1, 1).



Рис. 11.2-1 Новая публикация



2. Раскрыть папку «Replication», после чего щелкнуть правой кнопкой мыши по папке «Local Publications» (см. Рис. 11.2-1, 2).
3. В открывшемся контекстном меню выбрать пункт «New Publication» (см. Рис. 11.2-1, 3).
4. В результате выполнения операции отобразится мастер добавления новой публикации «New Publication Wizard».
5. Следуя инструкциям мастера «New Publication Wizard», ввести следующую информацию о публикации:
  - 5.1. распространитель;
  - 5.2. директория, в которой будут располагаться файлы моментальных снимков базы данных;
  - 5.3. база данных, которую требуется реплицировать;  
*Примечание. При настройке репликации баз данных распознавателей номеров следует выбрать базу данных LPREX.*
  - 5.4. тип создаваемой публикации (рекомендуется выбрать публикацию транзакций или публикацию транзакций с обновляемыми подписками);
  - 5.5. данные и объекты базы данных (статьи) для включения в публикацию;
  - 5.6. статические фильтры строк и столбцов;
  - 5.7. расписание агента моментальных снимков;
  - 5.8. учетные записи, под которыми должны быть запущены используемые агенты репликации (см. раздел «Вводные сведения»);
  - 5.9. имя и описание публикации.

Настройка издателя завершена.

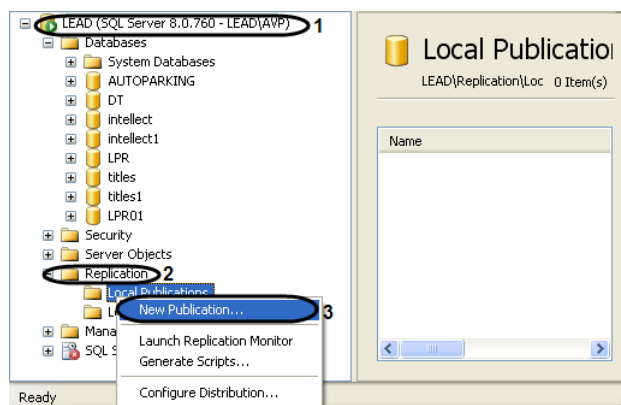
### 11.2.3 Настройка подписчика

Для настройки подписчика необходимо выполнить следующую последовательность действий:

1. Подключиться к издателю в среде Microsoft SQL Server Management Studio, после чего раскрыть узел сервера (Рис. 11.2-2, 1).



Рис. 11.2-2 Новая подписка

2. Раскрыть папку «Replication», после чего щелкнуть правой кнопкой мыши по папке «Local Subscriptions» (см. Рис. 11.2-1, 2).

3. В открывшемся контекстном меню выбрать пункт «New Subscriptions» (см. Рис. 11.2-1, 3).
4. В результате выполнения операции отобразится мастер добавления новой подписки «New Subscription Wizard».
5. Следуя инструкциям мастера «New Subscription Wizard», ввести следующую информацию о подписке:
  - 5.1. имя публикации, на которую производится подписка;
  - 5.2. имя подписчика и базы данных подписки;
  - 5.3. запускается ли агент распространителя на распространителе или подписчике;
  - 5.4. работает ли агент распространителя постоянно, по расписанию или только по запросу;
  - 5.5. есть ли необходимость создания агентом моментальных снимков исходного моментального снимка для подписки, а также необходимость применения агентом распространителя этого моментального снимка на подписчике;
  - 5.6. учетные записи, с которыми будет запускаться агент распространителя.

Настройка подписчика завершена.

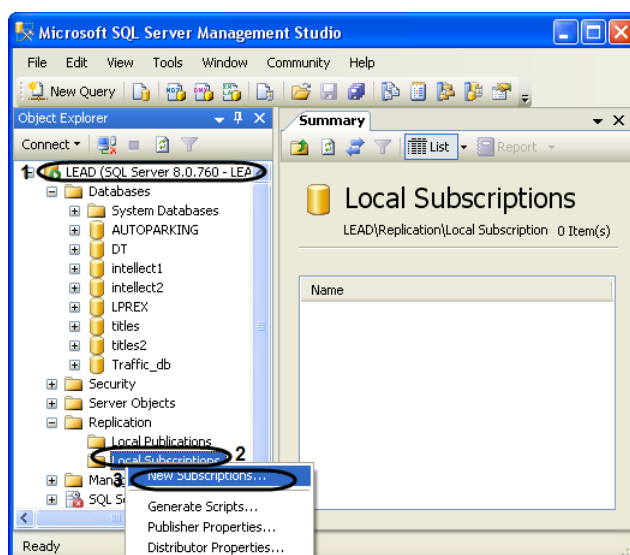
### 11.3 Пример настройки репликации базы данных «Traffic»

В репликации принимают участие два вида серверов:

1. сервер, публикующий данные, т.е. на котором происходит пополнение данных и передача их в центральную базу;
2. сервер, собирающий данные со всех публикующих серверов в единый массив (центральная база).

Публикующие сервера должны работать под управлением полной версии программы «SQL Server 2008»

*Примечание 1. Программа «SQL Server Express» не допускает публикации данных.*

*Примечание 2. Настройка репликации для базы данных распознавание номеров делается аналогично.*

#### 11.3.1 Настройка репликации на публикующем сервере

Для настройки репликации необходимо на каждом сервере, публикующем данные, проделать следующие операции:

1. Запустить утилиту «Sql Server Configuration Manager» (для этого выбрать на панели задач: «Пуск» ⇒ «Программы» ⇒ «Microsoft SQL Server 2008» ⇒ «Configuration Tools» ⇒ «SQL Server Configuration Manager»).
2. В результате выполнения данной операции откроется окно утилиты «Sql Server Configuration Manager» (Рис. 11.3-1).
3. В левой части окна утилиты «Sql Server Configuration Manager» выбрать значение «SQL Server Services» (Рис. 11.3-1, 1).
4. В результате в правой части окна отобразятся службы SQL Server. Необходимо проверить запущена ли служба для использования автоматизации административных операций «Sql Server Agent (MSSQLSERVER)»:
  - 4.1. В том случае если служба «Sql Server Agent (MSSQLSERVER)» запущена в столбце «State» будет стоять значение «Running» (Рис. 11.3-1, 2).

4.2. В том случае если служба «Sql Server Agent (MSSQLSERVER)» не запущена, необходимо запустить ее, нажав кнопку «Play» на верхней панели управления (Рис. 11.3-1, 3).



Рис. 11.3-1. Запуск "Sql Server Agent"

5. Служба «Sql Server Agent (MSSQLSERVER)» может быть сконфигурирована для автоматического запуска при запуске сервера или может запускаться вручную. Для установки параметра автоматического запуска необходимо выполнить следующие действия:
  - 5.1. Щелкнуть правой кнопкой мыши по службе «Sql Server Agent (MSSQLSERVER)».
  - 5.2. В открывшемся контекстном меню выбрать пункт «Свойства».
  - 5.3. В результате проделанных операций откроется окно «Свойства: Sql Server Agent (MSSQLSERVER)» (Рис. 11.3-2).
  - 5.4. Перейти на вкладку «Service» (Рис. 11.3-2, 1).
  - 5.5. Из раскрывающегося списка параметра «Start Mode» выбрать значение «Automatic» (Рис. 11.3-2, 2).
  - 5.6. Для сохранения внесенных изменений нажать кнопку «ОК» (Рис. 11.3-2, 3).

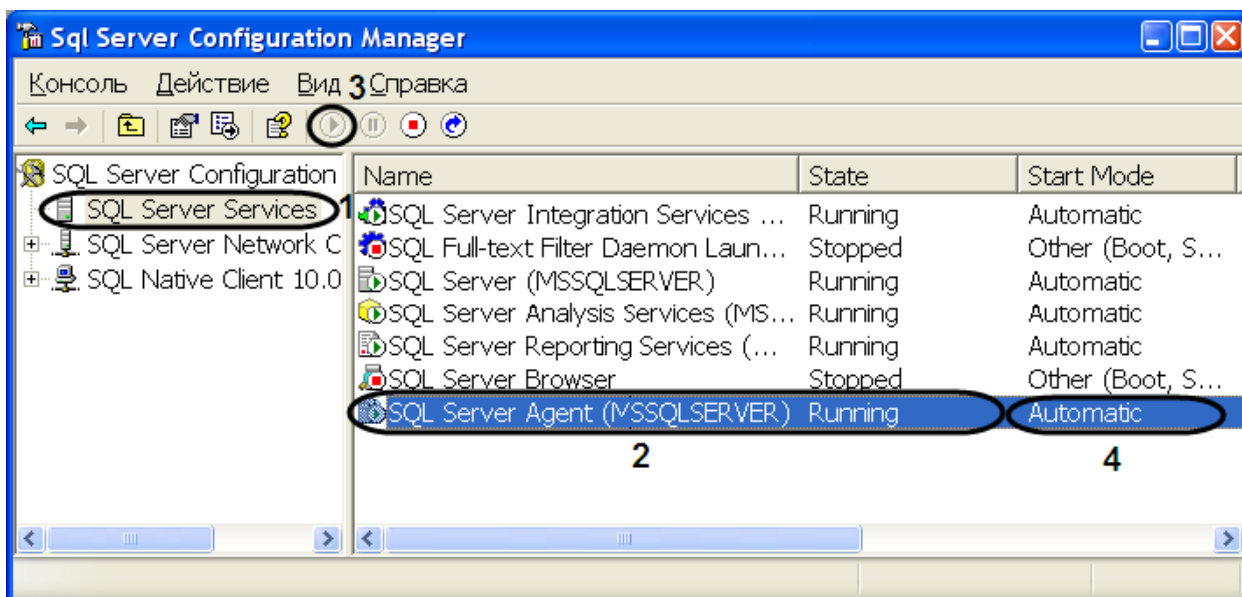

Рис. 11.3-2. Свойства "Sql Server Agent"

- 5.7. В результате проделанных операций параметру «Start Mode» было присвоено значение «Automatic» (см. Рис. 11.3-1, 4).
6. Запустить утилиту «Microsoft Sql Server Management Studio» и, присоединившись к серверу, публикующему данные, раскрыть узел сервера (см. Рис. 11.3-3, 1).

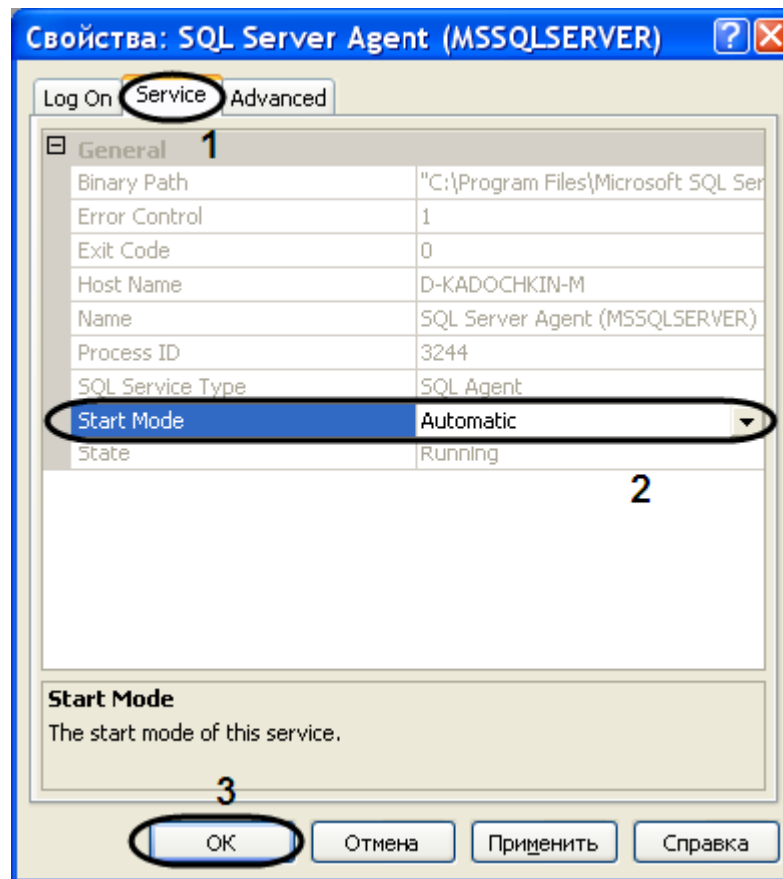

Рис. 11.3-3. Создание новой публикации

7. Раскрыть папку «Replication» (см. Рис. 11.3-3, 2), после чего щелкнуть правой кнопкой мыши по папке «Local Publication» (см. Рис. 11.3-3, 3).
8. В открывшемся контекстном меню выбрать пункт «New Publication».
9. В результате выполнения операции отобразится мастер добавления новой публикации «New Publication Wizard».
10. Следуя инструкциям мастера «New Publication Wizard», ввести следующую информацию о публикации:
  - 10.1. Выбрать значение базы данных распространителя из списка «Databases» (Рис. 11.3-4, 1).
  - 10.2. Для продолжения нажать кнопку «Next >»(Рис. 11.3-4, 2).

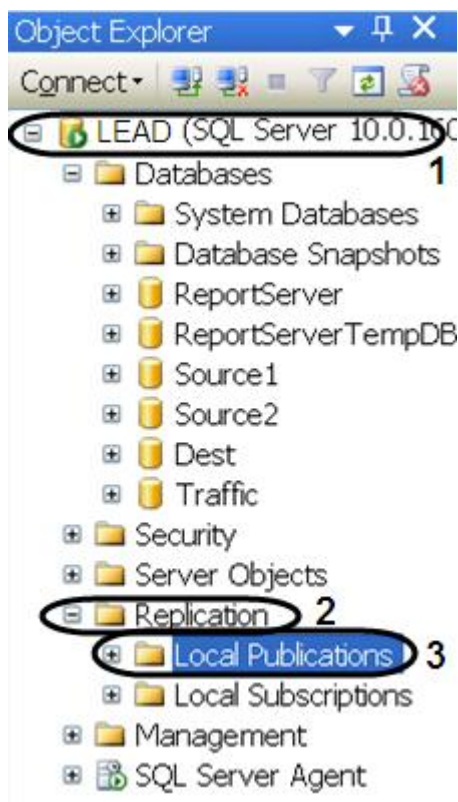

Рис. 11.3-4. Выбор базы данных

- 10.3. Выбрать значение типа создаваемой публикации из списка «Publication Type» - «Transactional publication» (Рис. 11.3-5, 1).
- 10.4. Для продолжения нажать кнопку «Next >»(Рис. 11.3-5, 2).

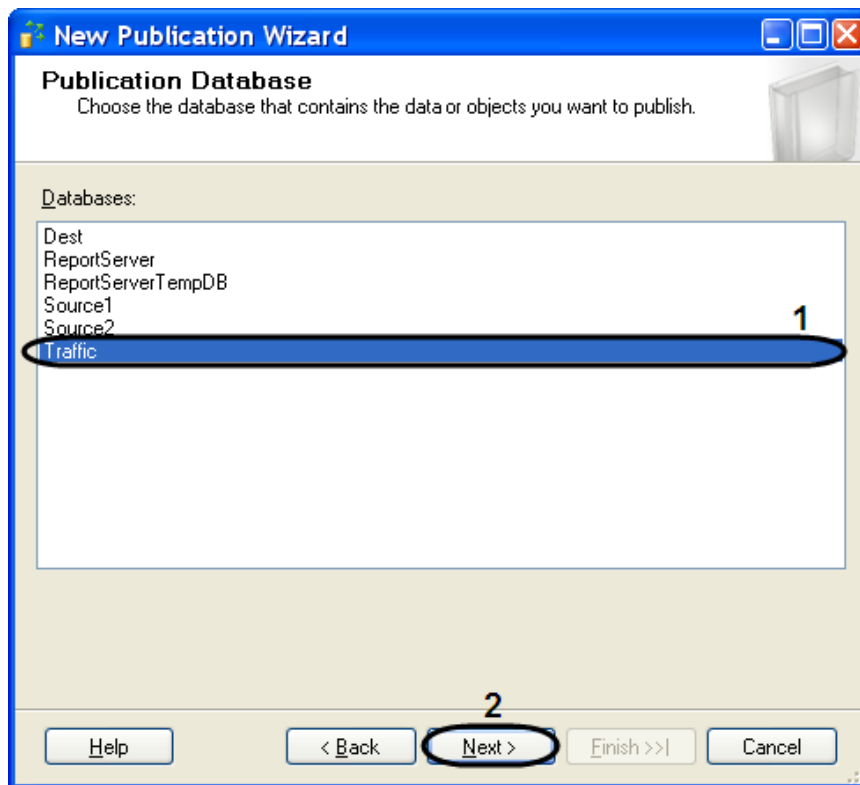

Рис. 11.3-5. Выбор типа публикации

- 10.5. Указать тип подписчика, установив флажок «Sql Server 2008» (Рис. 11.3-6, 1).  
10.6. Для продолжения нажать кнопку «Next >»(Рис. 11.3-6, 2).

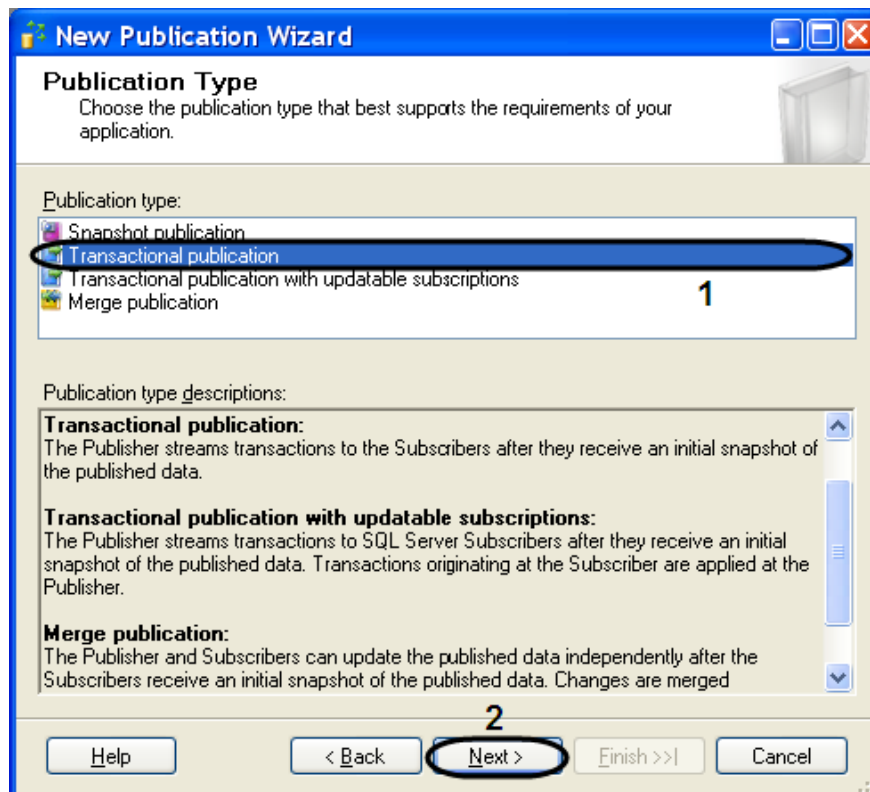

Рис. 11.3-6. Выбор типа подписчика

- 10.7. Указать объекты базы данных для включения в публикацию, установив флажок «Tables» (  
10.8. Рис. 11.3-7, 1).  
10.9. Для продолжения нажать кнопку «Next >»(  
10.10. Рис. 11.3-7, 2).

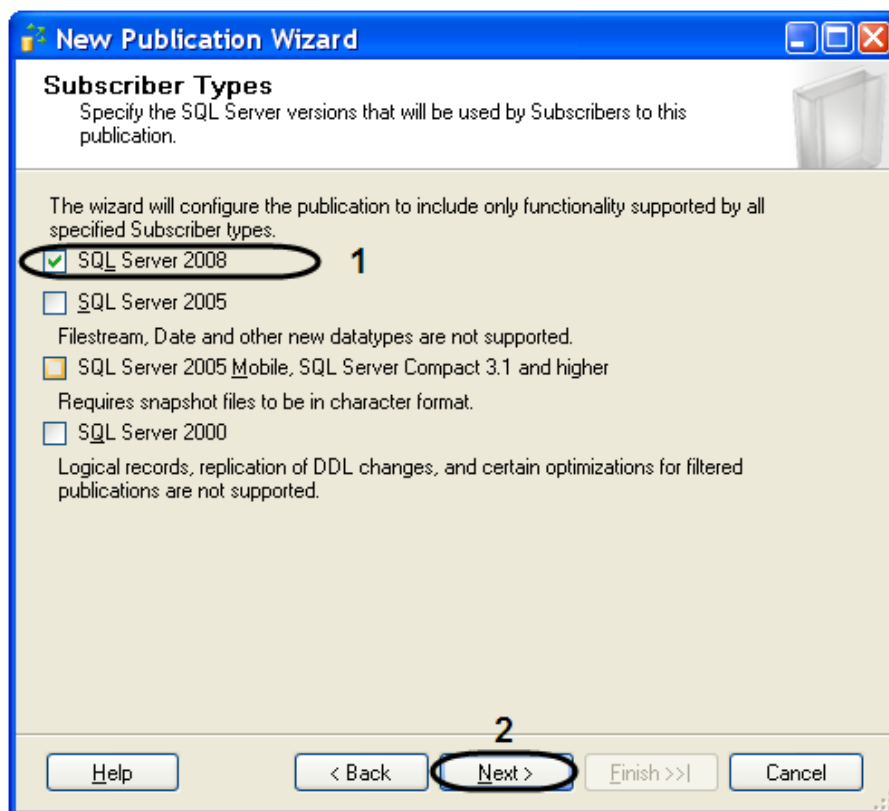

Рис. 11.3-7. Выбор объектов для публикации

- 10.11. Следующие две вкладки оставить без изменений.
- 10.12. Перейти на вкладку агента моментальных снимков- «Agent Security» и нажать кнопку «Security settings» (Рис. 11.3-8, 1).



Рис. 11.3-8. Agent Security

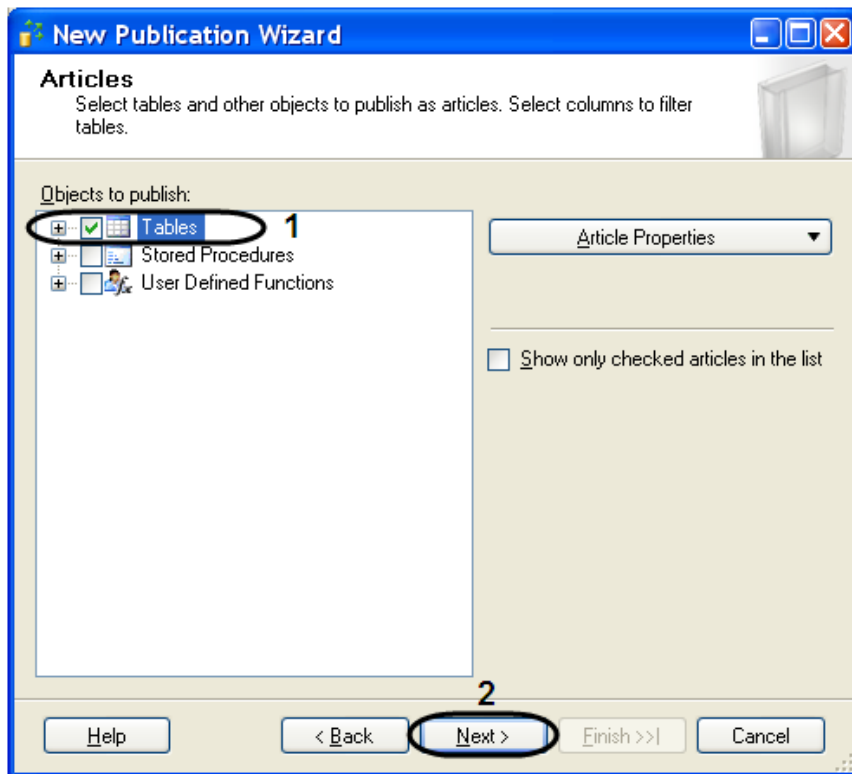

- 10.13. В результате проделанной операции откроется окно «Snapshot Agent Security» (Рис. 11.3-9).
- 10.14. Установите переключатель в положение «Run under sql server Agent service account (This is not a recommended security best practice)» (Рис. 11.3-9, 1).
- 10.15. Для сохранения внесенных изменений нажать кнопку «OK» (Рис. 11.3-9, 2).

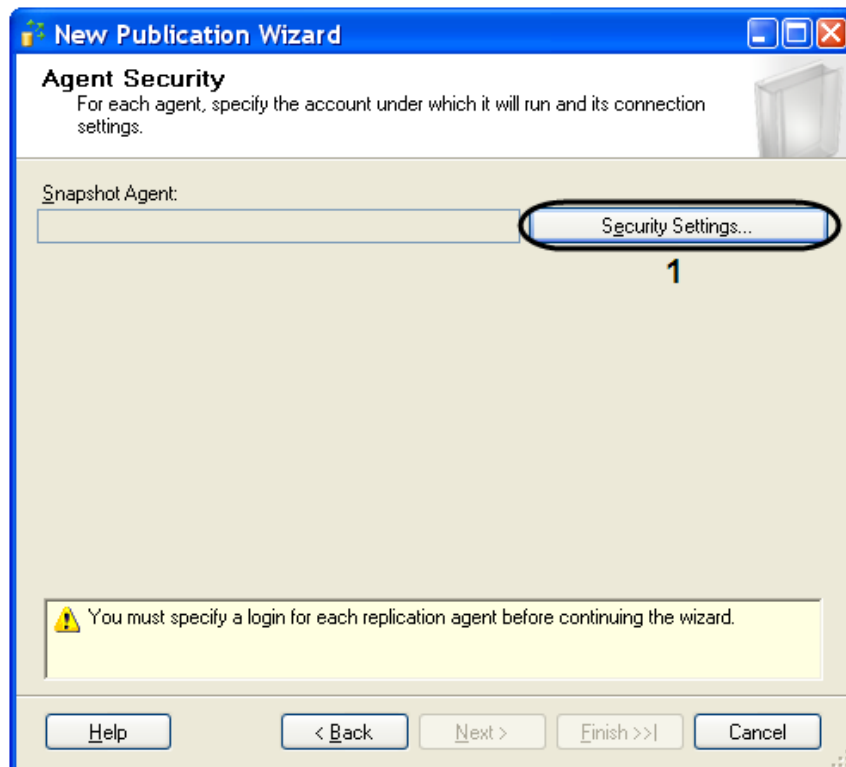

Рис. 11.3-9. Snapshot Agent Security

- 10.16. На вкладке «Complete the wizard» ввести имя публикации в поле «Publication name» (Рис. 11.3-10, 1).
- 10.17. Для создания новой публикации нажать кнопку «Finish» (Рис. 11.3-10, 2).

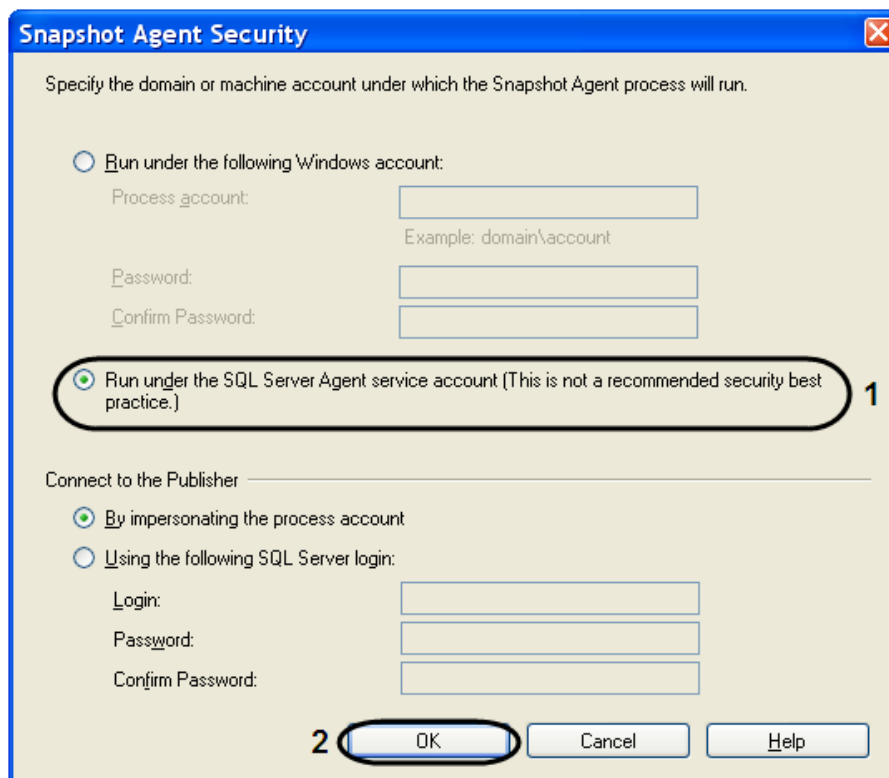

Рис. 11.3-10. Имя и описание публикации

- 10.18. В открывшемся окне «Creating Publication» отобразится процесс выполнения задач при создании новой публикации (Рис. 11.3-11).
- 10.19. Для завершения процесса работы «New Publication Wizard» нажать кнопку «Close».

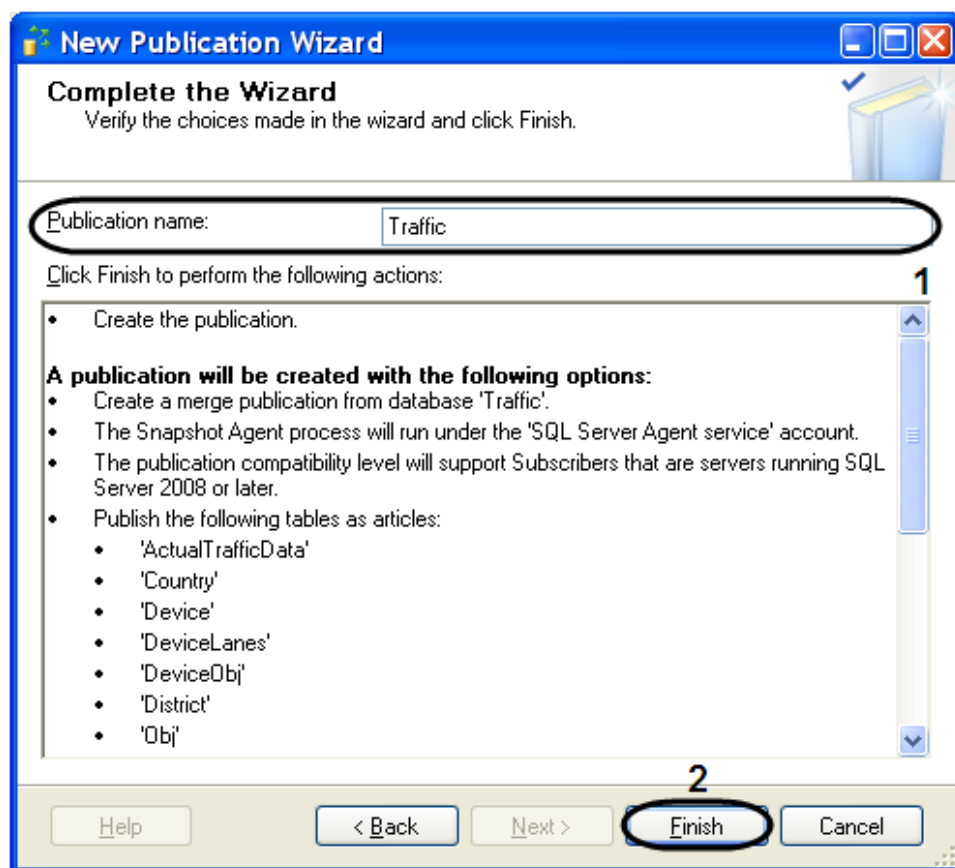

Рис. 11.3-11. Статус выполнения всех задач

Настройка репликации на публикующем сервере завершена.

### 11.3.2 Настройка репликации на сервере-подписчике

Для настройки репликации необходимо на сервере подписчике, собирающем данные со всех публикующих серверов, выполнить следующие действия:

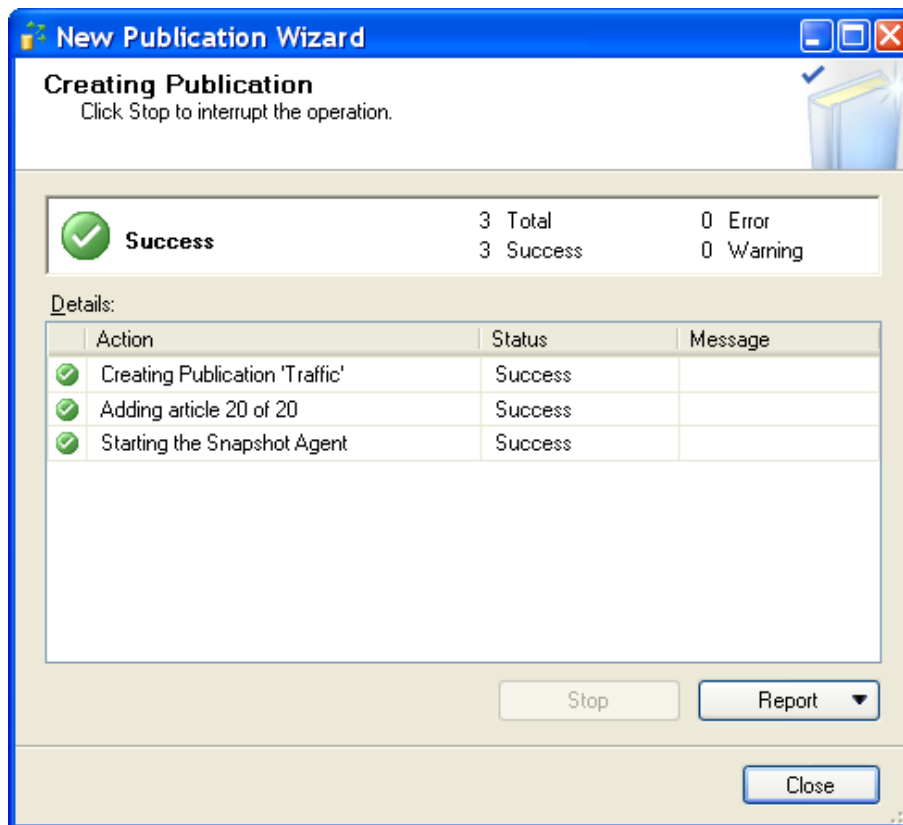
1. Запустить «Sql Server Configuration Manager» (для этого выбрать на панели задач: «Пуск» ⇒ «Программы» ⇒ «Microsoft SQL Server 2008» ⇒ «Configuration Tools» ⇒ «SQL Server Configuration Manager»).
2. Убедится в том, что служба «SQL Server Agent» запущена и сконфигурирована для автоматического запуска (см. раздел «Настройка репликации на публикующем сервере», п. 3-5).
3. Запустить утилиту «Microsoft Sql Server Management Studio» и, присоединившись к серверу подписчику, раскрыть узел сервера (Рис. 11.3-12, 1).
4. Раскрыть папку «Replication» (Рис. 11.3-12, 2), после чего щелкнуть правой кнопкой мыши по папке «Local Subscriptions» (Рис. 11.3-12, 3).
5. В открывшемся контекстном меню выбрать пункт «New Subscriptions».



Рис. 11.3-12. Создание нового подписчика

6. В результате выполнения данной операции отобразится мастер добавления новой подписки «New Subscription Wizard».
7. Необходимо выбрать публикующий сервер из раскрывающегося списка «Publisher» (Рис. 11.3-13, 1).

*Примечание. В случае отсутствия в списке публикующего сервера необходимо найти его с помощью функции «Find SQL Server Publisher».*

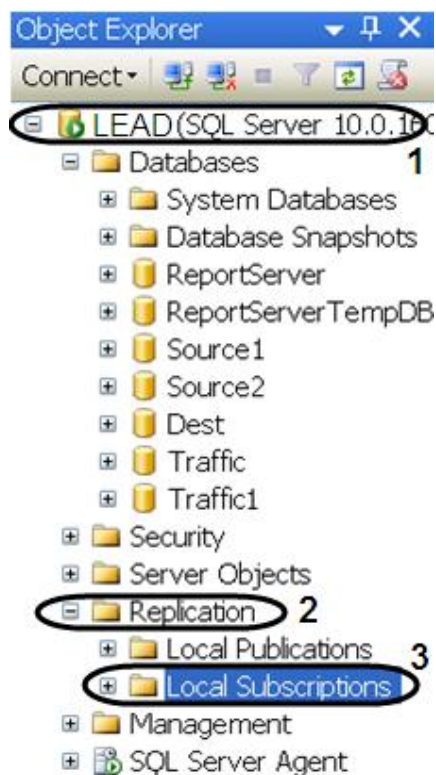

Рис. 11.3-13. Выбор публикующего сервера

8. В дереве объектов «Databases and publication» необходимо выбрать публикацию (Рис. 11.3-14, 1).

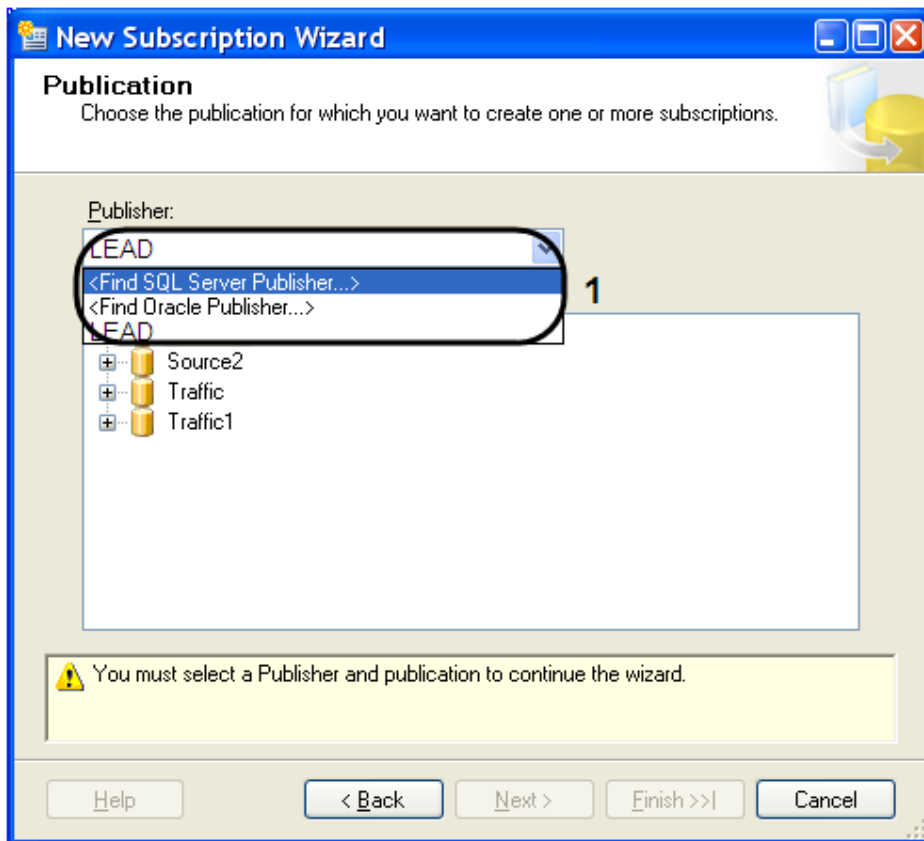

Рис. 11.3-14. Выбор публикации

9. Для продолжения нажать кнопку «Next» (см. Рис. 11.3-14, 2).
10. Оставить без изменения параметр «Merge Agent Location».
11. В окне «Subscribers» установить флажок «Subscriber» рядом с подписчиком (Рис. 11.3-15, 1).



Рис. 11.3-15. Выбор подписчика

12. Выбрать базу данных подписчика из раскрывающегося списка «Subscription Database» (Рис. 11.3-16, 1).

*Примечание. В случае подключения первого публикующего сервера необходимо создать новую базу данных подписчика, нажав функцию «<New database...>».*

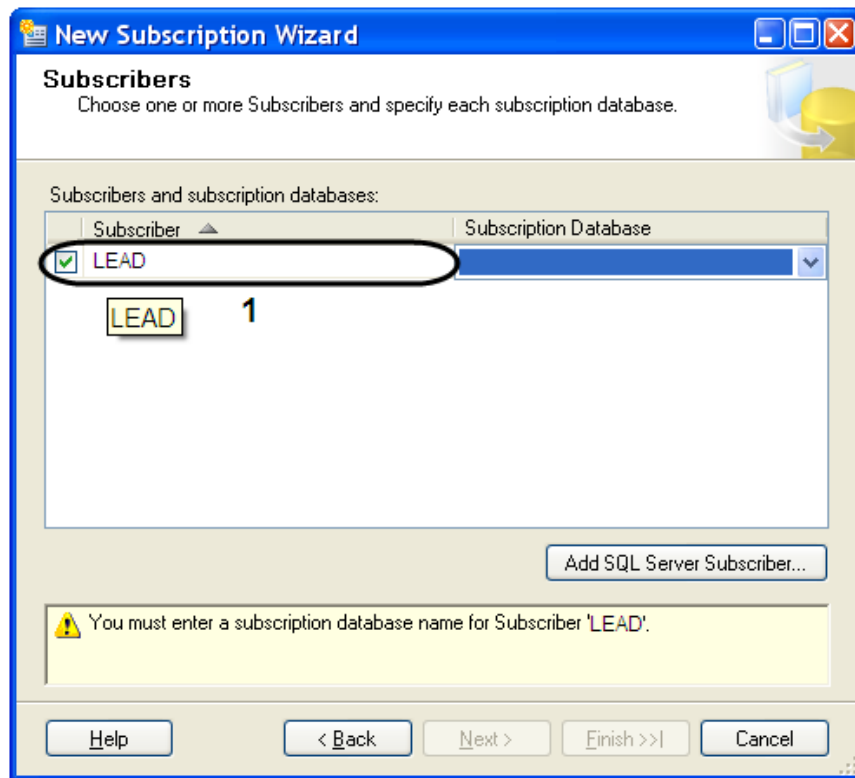

Рис. 11.3-16. Выбор базы данных подписчика

13. Для добавления подписчика SQL Server нажать кнопку «Add SQL Server Subscriber...» (см. Рис. 11.3-16, 2).
14. В результате операции откроется окно «Merge Agent Security» (Рис. 11.3-17).
  - 14.1. Установить переключатель в положение «Run under SQL Server Agent service account (This is not recommended security best practice.)» (Рис. 11.3-17, 1).
  - 14.2. Для сохранения внесенных изменений нажать кнопку «OK» (Рис. 11.3-17, 2).

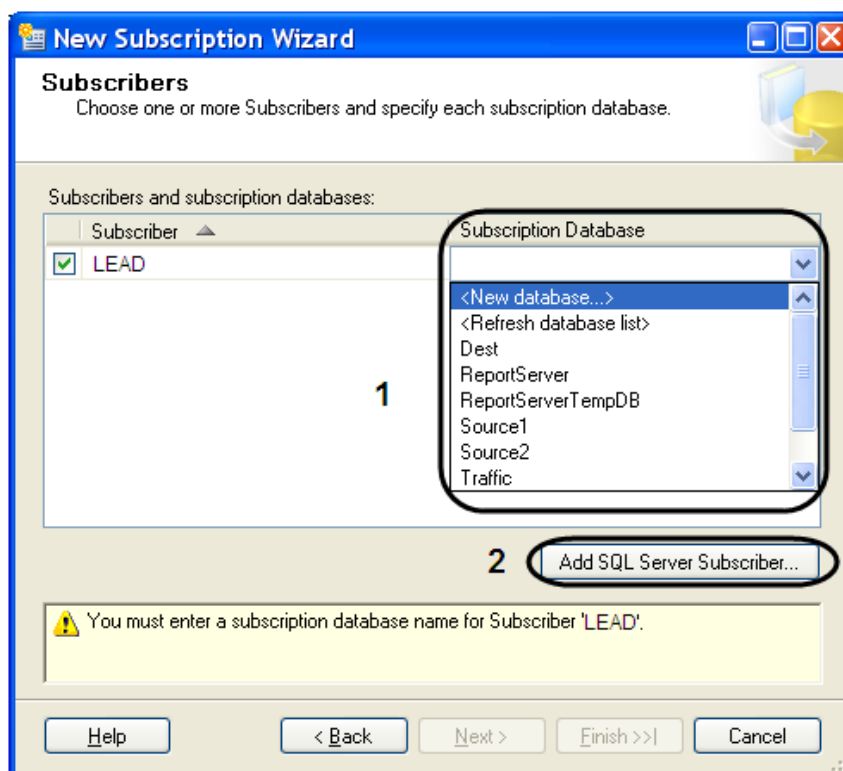

Рис. 11.3-17. Окно «Merge Agent Security»

15. Для продолжения нажать кнопку «Next>» (Рис. 11.3-16).
16. Для постоянной работы агента распространителя в окне «Synchronization Schedule» выбрать значение «Run continuously» из раскрывающегося списка «Agent Schedule» (Рис. 11.3-18, 1).



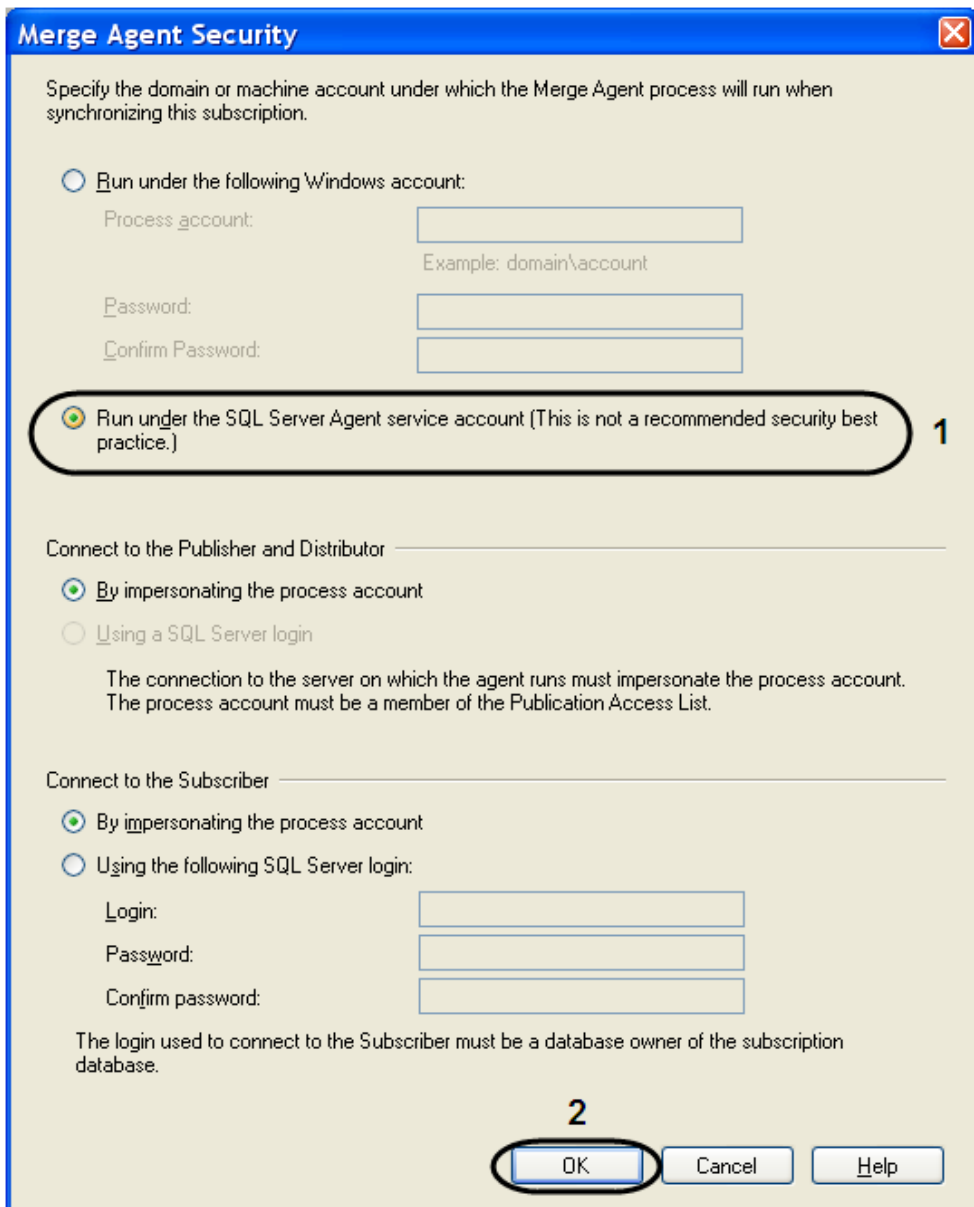

Рис. 11.3-18. Настройка расписания работы агента распространителя

17. Для продолжения нажать кнопку «Next>» (см. Рис. 11.3-18, 2).
18. Для настройки расписания запуска агента моментальных снимков в окне «Synchronization Schedule» выбрать значение «<Define schedule...>» из раскрывающегося списка «Agent Schedule» (Рис. 11.3-19, 1).

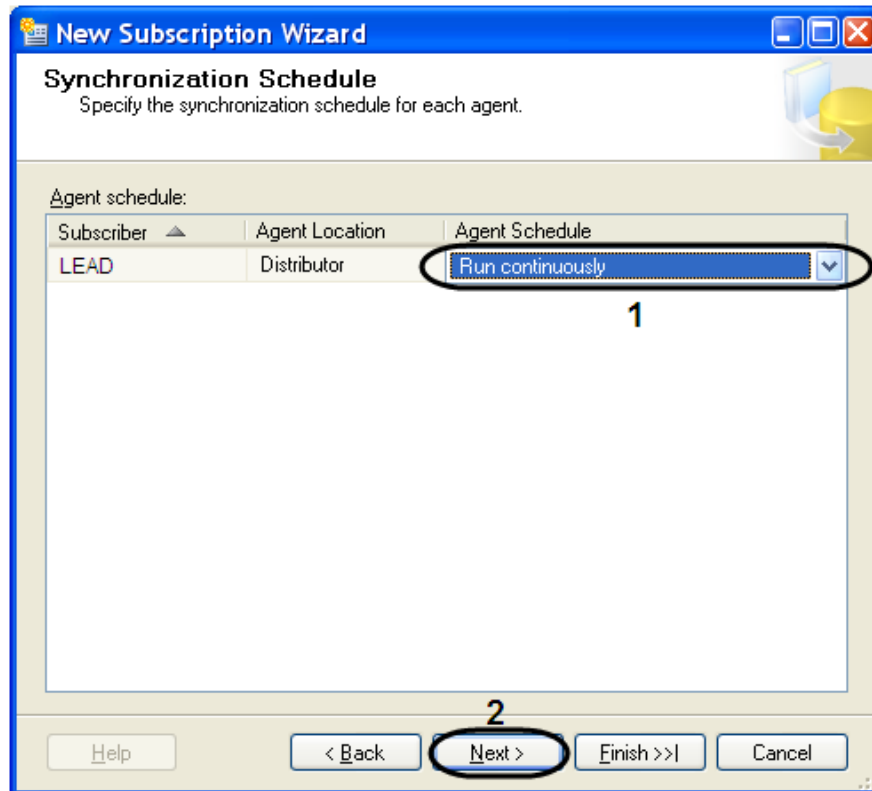

Рис. 11.3-19. Настройка расписания запуска агента моментальных снимков

18.1. В результате выполнения данной операции будет открыто окно «New Job Schedule» (Рис. 11.3-20).

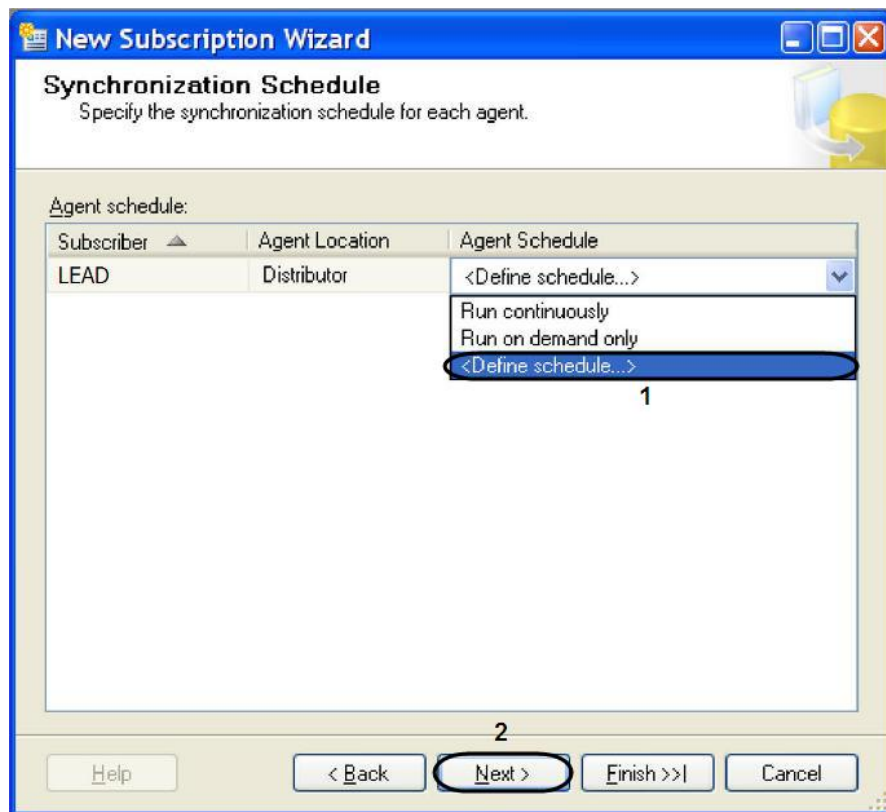

Рис. 11.3-20. Окно «New Job Schedule»

- 18.2. Выбрать значение частоты повторения расписания из раскрывающегося списка «Occurs:» (см. Рис. 11.3-20, 1).
- 18.3. Выбрать значение повторения расписания с помощью стрелок «вверх»-«вниз» поля «Recurs every» (см. Рис. 11.3-20, 2).
- 18.4. Установить переключатель в положение «Occurs once at» или «Occurs every» (см. Рис. 11.3-20, 3-4). И выбрать значение частоты ежедневных повторений с помощью стрелок «вверх»-«вниз».
- 18.5. В том случае если переключатель установлен в положении «Occurs every», то необходимо выбрать время начала и окончания ежедневных повторений в полях «Starting at» (см. Рис. 11.3-20, 5) и «Ending at» (см. Рис. 11.3-20, 6).
- 18.6. В поле «Duration» указать дату начала «Start date:» выполнения расписания (см. Рис. 11.3-20, 7).
- 18.7. Установить переключатель в положение «End date:» (см. Рис. 11.3-20, 8) или «No end date:» (см. Рис. 11.3-20, 9), означающую дату окончания выполнения расписания.
- 18.8. В текстовом поле «Description» будут описаны все изменения относительно расписания (см. Рис. 11.3-20, 10).
- 18.9. Для сохранения внесенных изменений нажать кнопку «OK» (см. Рис. 11.3-20, 11).
19. Для продолжения нажать кнопку «Next>» (см. Рис. 11.3-19, 2).
20. В окне «Initialize Subscription» необходимо:
  - 20.1. В случае добавления первого публикующего сервера установить флажок «Initialize» (Рис. 11.3-21, 1).
  - 20.2. В случае добавления второго и последующих серверов снять флажок «Initialize» (Рис. 11.3-21, 1).

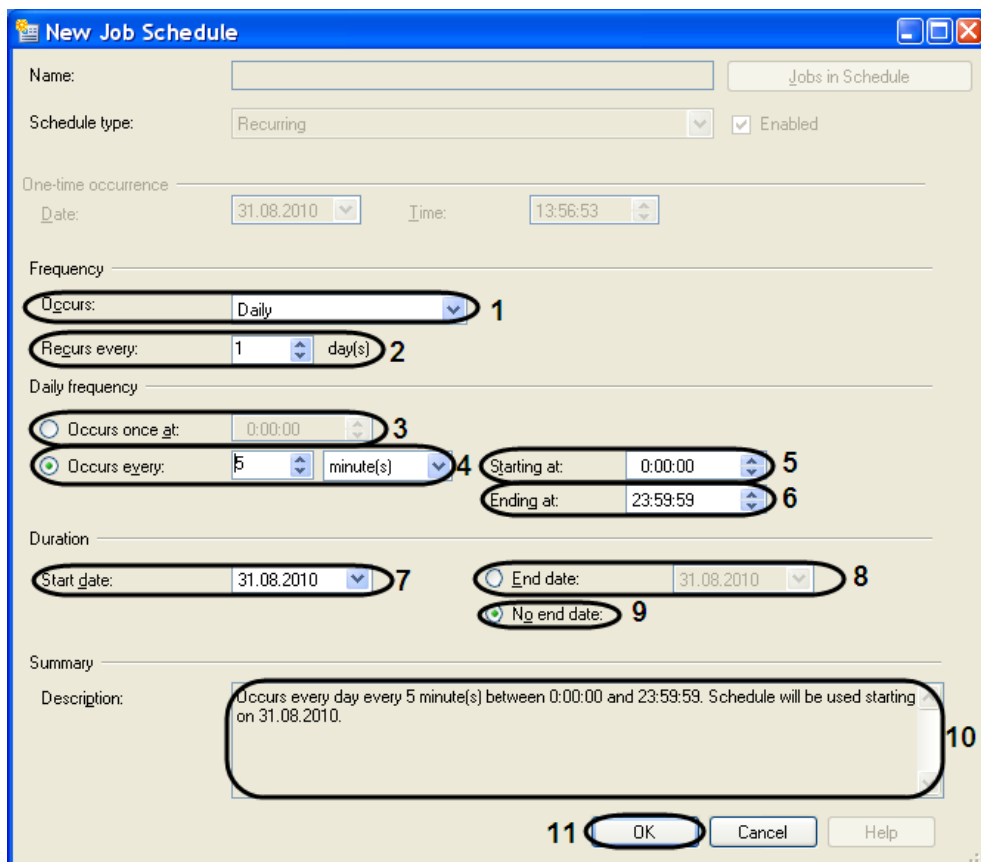

Рис. 11.3-21. Инициализация подписчика

21. Для продолжения нажать кнопку «Next>» (см. Рис. 11.3-21, 2).
22. Установить тип подписчика «Client» из раскрывающегося списка «Subscription Type» окне «Subscription Type» (Рис. 11.3-22, 1).

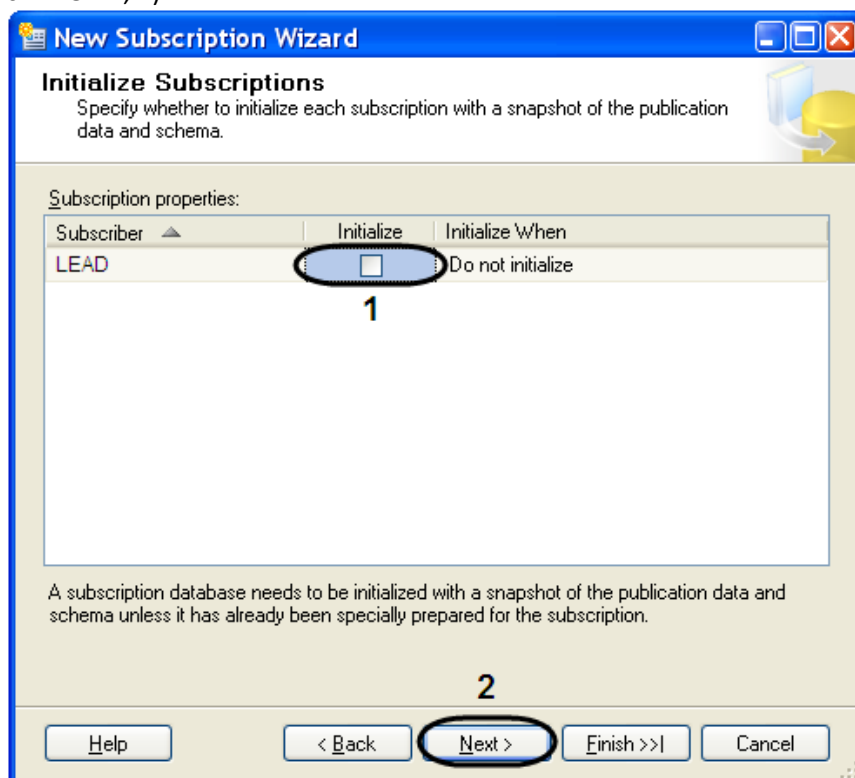

Рис. 11.3-22. Выбор типа подписки

23. Для завершения создания нового подписчика нажать кнопку «Finish» (см. Рис. 11.3-22, 2).
24. В открывшемся окне «Creating Publication» отобразится процесс выполнения задачи создания нового подписчика (Рис. 11.3-23)
25. Для завершения процесса работы «New Subscription Wizard» нажать кнопку «Close» (Рис. 11.3-23).



Рис. 11.3-23. Статус выполнения задачи создания подписки

Настройка репликации на сервере подписчика, собирающего данные со всех публикующих серверов, завершена.

## 12 Приложение 5. Настройка внешней базы данных номеров транспортных средств

Для настройки внешней базы данных номеров транспортных средств необходимо выполнить следующую последовательность действий:

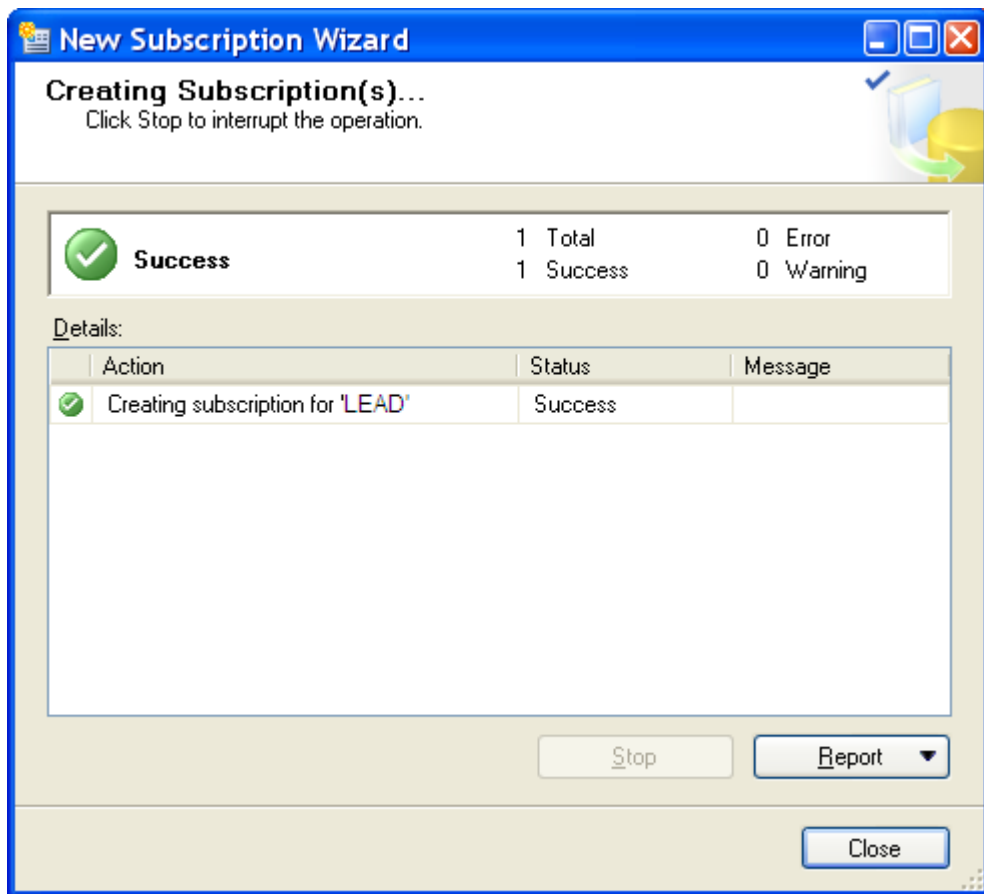
1. Вызвать диалоговое окно «Запуск программы» либо, зайдя в меню «Пуск» и выбрав пункт меню «Выполнить», либо с помощью комбинации клавиш «WIN»+«R» (Рис. 11.3-1).



Рис. 11.3-1. Диалоговое окно «Запуск программы»

2. В появившемся окне необходимо ввести «regedit».
3. Нажать кнопку «OK».
4. В результате, откроется редактор системного реестра (Рис. 11.3-2).

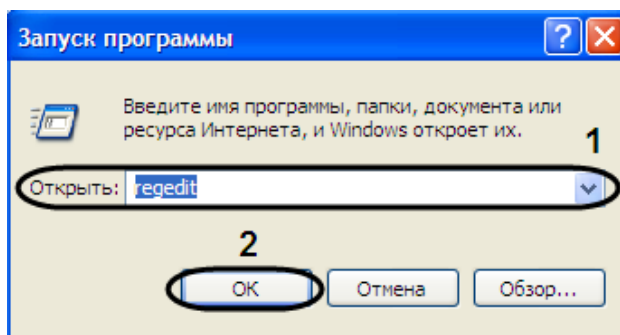

Рис. 11.3-2. Диалоговое окно редактора реестра

*Примечание. Подробное описание работы с редактором системного реестра приведено в разделе «Работа с системным реестром ОС Windows» документа «Программный комплекс Интеллект: Руководство администратора».*

5. В дереве реестра выбрать «HKEY\_LOCAL\_MACHINE\Software\Microsoft\Jet\4.0\Engines\Xbase» (Рис. 11.3-3, 1).

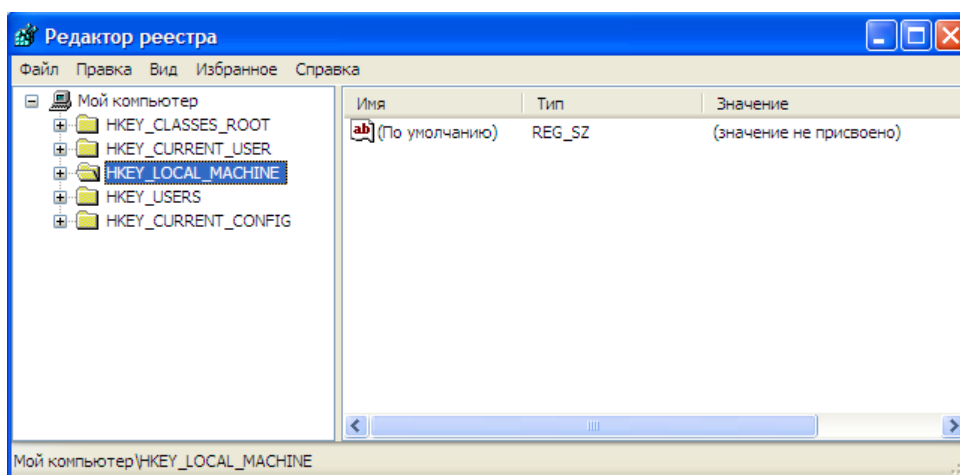

Рис. 11.3-3. Добавление параметра в реестр

6. Выбрать пункт меню «Правка» ⇒ «Создать» ⇒ «Параметр DWORD».
7. Дать название (имя) новому параметру DWORD. Для этого необходимо ввести название «BDE» в активированном поле, в котором по умолчанию уже введено название «Новый параметр №1», а затем щелкнуть мышью в любом месте диалогового окна редактора реестра. Введенное название нового параметра DWORD сохранится автоматически.
8. Задать значение новому строковому параметру. Для этого требуется дважды щелкнуть левой клавишей мыши по названию параметра. Откроется диалоговое окно «Изменение параметра DWORD» (Рис. 11.3-4).

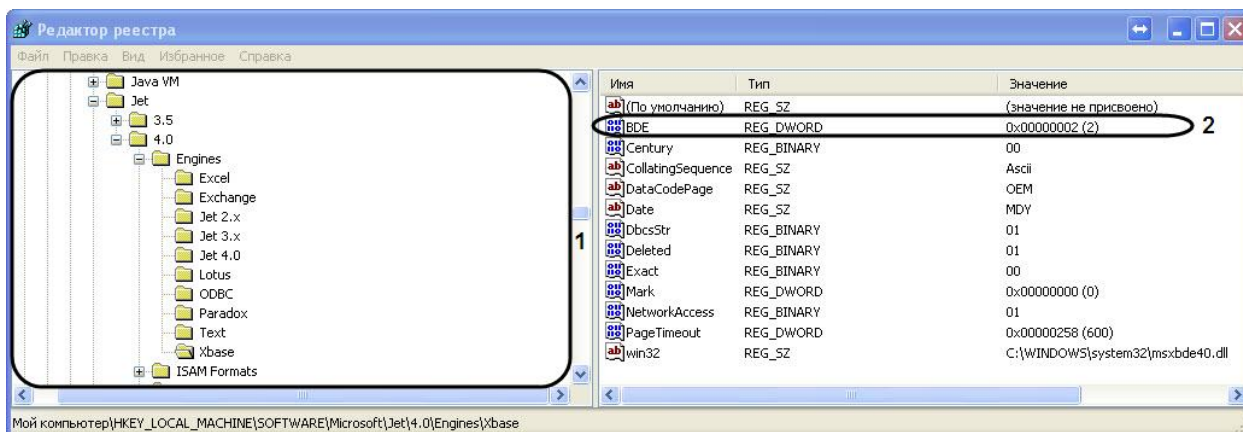

Рис. 11.3-4. Изменение параметра DWORD

- 8.1. Присвоить параметру «BDE» значение «2» (см. Рис. 11.3-4, 1).
- 8.2. Для сохранения внесенных изменений нажать кнопку «OK» (см. Рис. 11.3-4, 2).
9. В результате проделанных операций в реестре будет создан параметр DWORD «BDE» (см. Рис. 11.3-3, 2).
10. Для настройки подключения к внешней БД необходимо в окне «Свойства связи с данными» выполнить следующую последовательность действий:
  - 10.1. Перейти на вкладку «Поставщик данных» (Рис. 11.3-5, 1).

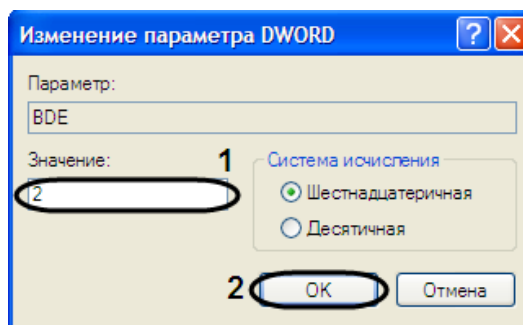

Рис. 11.3-5. Настройка поставщика данных

- 10.2. Из списка «Поставщики OLE DB» необходимо выбрать пункт «Microsoft Jet 4.0 OLE DB Provider».
- 10.3. Далее перейти на вкладку «Все» (Рис. 11.3-6, 1).
- 10.4. В значении свойства «Data Source» указать путь к файлам «.dbf» (Рис. 11.3-6, 2).



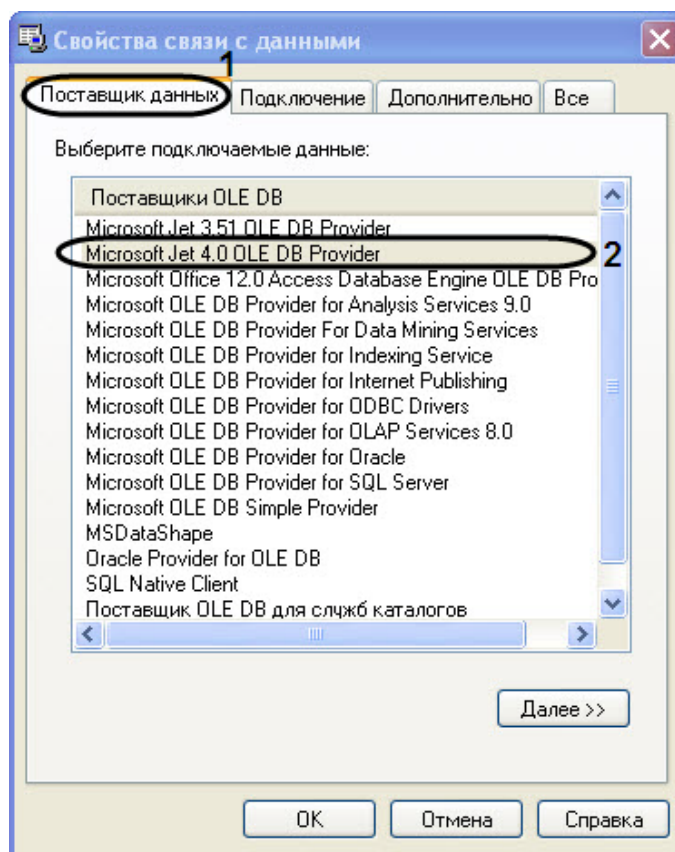

Рис. 11.3-6. Вкладка "Все"

- 10.5. В значение свойства «Extended Properties» указать «dBase IV;COUNTRY=0;CP=1252;LANGID=0x0409» (см. Рис. 11.3-6, 3).

*Примечание.* Значение «COUNTRY=0;CP=1252;LANGID=0x0409» указывается только в случае хранения в DOS-кодировке.

- 10.6. Для изменения значения свойства необходимо нажать кнопку «Изменить значение...» (см. Рис. 11.3-6, 4).
- 10.7. В открывшемся окне «Изменение значения свойства» внести изменения в поле «Значение свойства» (Рис. 11.3-7, 1).
- 10.8. Для сохранения внесенных изменений нажать кнопку «OK» (Рис. 11.3-7, 2).

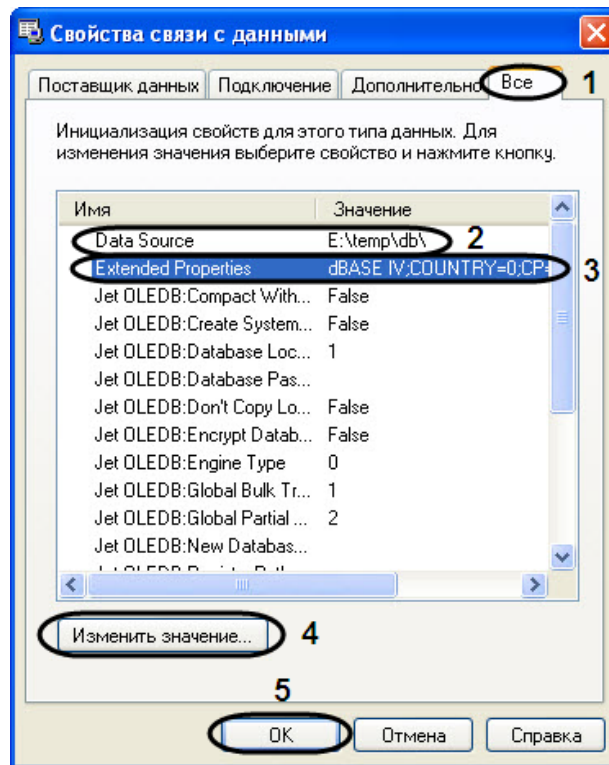
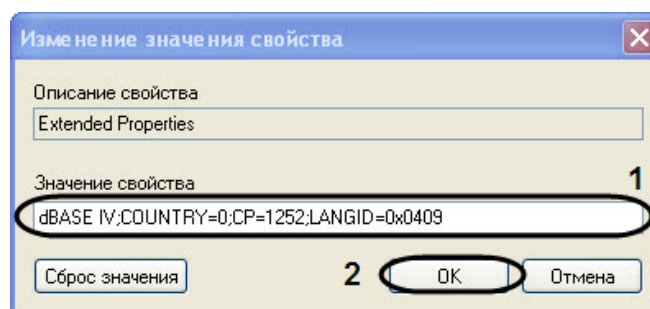

Рис. 11.3-7. Изменение значения свойства

- 10.9. Для закрытия окна «Свойства связи с данными» нажать кнопку «OK» (см. Рис. 11.3-6, 5). В результате проделанных операций была настроена внешняя база данных номеров транспортных средств.