



Monitoring

Мониторинг технического состояния

Руководство Оператора

1. Руководство оператора. Введение	4
2. Панель контроля	4
2.1 Назначение Панели контроля	6
2.2 Изменение иконок групп тревог	7
2.3 Текущее время отображения	8
2.4 Игнорирование объектов	8
2.5 Обработка тревог	9
2.5.1 Принятие тревоги	9
2.5.2 Принятие нескольких однотипных тревог	12
2.5.3 Дополнительная информация по тревогам	14
2.5.4 Типы тревог	15
2.5.5 Определение пользовательских типов тревог	18
2.5.6 Настройка отображаемого количества тревог	18
2.6 Просмотр видеоданных по тревогам	19
2.6.1 Индикация наличия видеоданных	19
2.6.2 Просмотр видеоданных	19
2.6.3 Настройка группировки видеоданных	20
2.6.4 Настройка фильтра списка видеоданных	23
2.7 Журнал событий	26
2.7.1 Просмотр комментариев	27
2.7.2 Пользователь, принявший тревогу	28
2.7.3 Период отображения событий	28
2.7.4 Экспорт журнала событий	29
2.7.5 Настройка расположения столбцов журнала событий	30
2.8 Нормативно-справочная информация	30
2.8.1 Просмотр нормативно-справочной информации	30
2.8.2 Редактирование нормативно-справочной информации	31
2.8.3 Заполнение справочника	32
2.8.4 Контекстное меню столбца в окне Объекты мониторинга	34
2.9 Просмотр живого видео и архива с объектов	35
2.10 Запуск внешних приложений из Панели контроля	38
3. Панель истории	42
3.1 Интерфейс панели истории	42
3.1.1 Цветовые обозначения событий	42
3.1.2 Навигация по списку тревог	44
3.1.3 Игнорирование объектов	44
3.1.4 Панель статуса	44
3.2 Отображаемое количество тревог	45
3.3 Статус объекта	46

3.4	Длительность тревог	46
3.5	Информация об объекте	46
3.6	Превышение допустимого числа сбоев	50
3.7	Принудительное закрытие тревоги	51
4.	Поиск в архиве	53
4.1	Назначение компонента Поиск в архиве	53
4.2	Запрос к видеоархиву по титрам	53
4.3	Запрос к видеоархиву по видеофрагментам	55
4.4	Запрос видеокадров с объекта	57
4.5	Запрос видеофрагментов с объекта	59
5.	Окно тревожных сообщений	65
6.	Отчёты для мониторинга	66
6.1	Назначение Отчетов для Мониторинга	66
6.2	Отчёт о сбоях в работе технических средств	67
6.3	Отчет о тревожных ситуациях	73
6.4	Видеоотчет	78
6.5	Статистический отчет	85
6.6	Статистический отчет по владельцам	98
7.	Контроль незарегистрированных объектов	99
8.	Приложение 1. Обобщенная информация о периодах обновления данных	100
8.1	Загрузка данных в интерфейсные объекты из базы данных	100
8.2	Загрузка данных в базу данных	101
8.3	Пересылка данных с Агента Контроля на Сервер Контроля	101
8.4	Схема передачи данных	101
8.5	Особенности отображения информации о длительных и кратковременных тревогах	102
8.6	Периоды сбора данных о техническом состоянии Агента Контроля	102

Руководство оператора. Введение

На странице:

- [Назначение ПК Мониторинг](#)
- [Назначение документа](#)

Назначение ПК Мониторинг

ПК *Мониторинг* предназначен для автоматизации деятельности персонала сервисных компаний, участвующих в процессе эксплуатации систем видеонаблюдения, построенных на основе *ПК Интеллект*. Целью создания ПК *Мониторинг* является улучшение показателей качества работы таких систем видеонаблюдения.

Назначение документа

Данное руководство предназначено для Операторов, работающих с программным комплексом *Мониторинг*.
В данном Руководстве представлено описание работы с основными интерфейсными объектами ПК *Мониторинг*.

Панель контроля

Панель контроля является частью интерфейсного окна **Мониторинг**. Настройка данного окна осуществляется на панели настройки интерфейсного объекта **Мониторинг** и описана в документе [Программный комплекс Мониторинг. Руководство Администратора](#).

Общий вид Панели контроля представлен на рисунке.

2 [Icons] 15 мин Текущие Любые TBO: 22.10.2013 16:49:26

ID	Наименование	Камер	Диск Мf	Дисков	Версия	5	15:30	15:45	16:00	16:15	16:30	16:45	Ста	Длительнс
550016	ул. Софийская д. 47												?	0 00:08:59
550017	пр. Невский д. 10												?	0 00:08:59

ТЯ 22.10.2013 16:45 ПЗ 22.10.2013 16:49:26 ОБ 2 из 2 СВ 2 КФ% 0,00 КН% 100,00/2

Объектов: 2/2 Справочники Текущие Любые TBO: 22.10.2013 16:48:26

пр. Невский д. 10

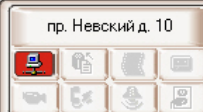

ул. Софийская д. 47

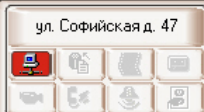

Назначение Панели контроля

Панель контроля предназначена для быстрой оценки текущего состояния компонентов системы видеонаблюдения.

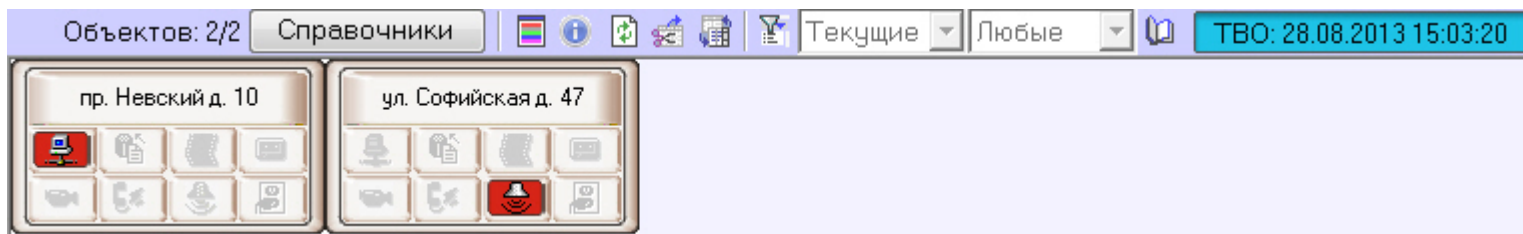

Каждому объекту соответствует графический элемент в виде прямоугольника, внутри которого находится область идентификации объекта (в верхней части) и настраиваемое количество клавиш-индикаторов тревог, сформированных в группы по типу источников:

1. Канал связи.
2. Оборудование.
3. ПО видеосистемы.
4. Размер архивов.
5. Камеры.
6. СКД.
7. ОПС.
8. Детекторы.
9. Термодатчики.

В зависимости от настройки объекта **Мониторинг** на вкладке **Интерфейсы**, число отображаемых групп тревог может изменяться от 4 до 9.

Четыре группы тревог.



Девять групп тревог.

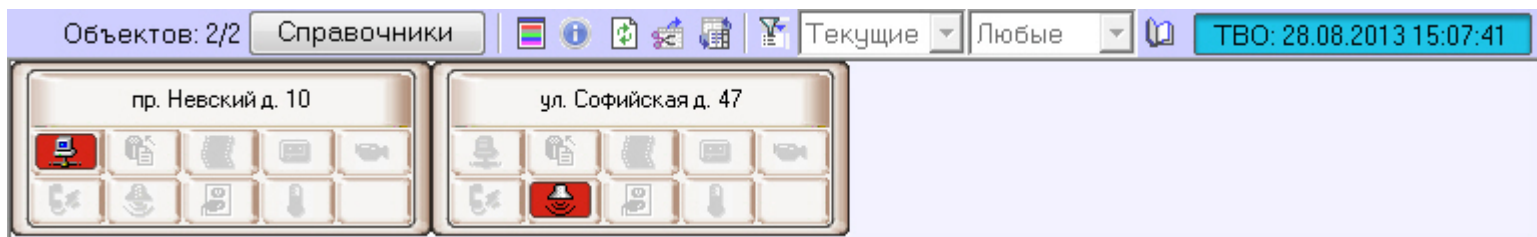

О значении иконок можно узнать, если нажать на кнопку  (**Информация по условным обозначениям**). Появится справочное окно **Расшифровка**.

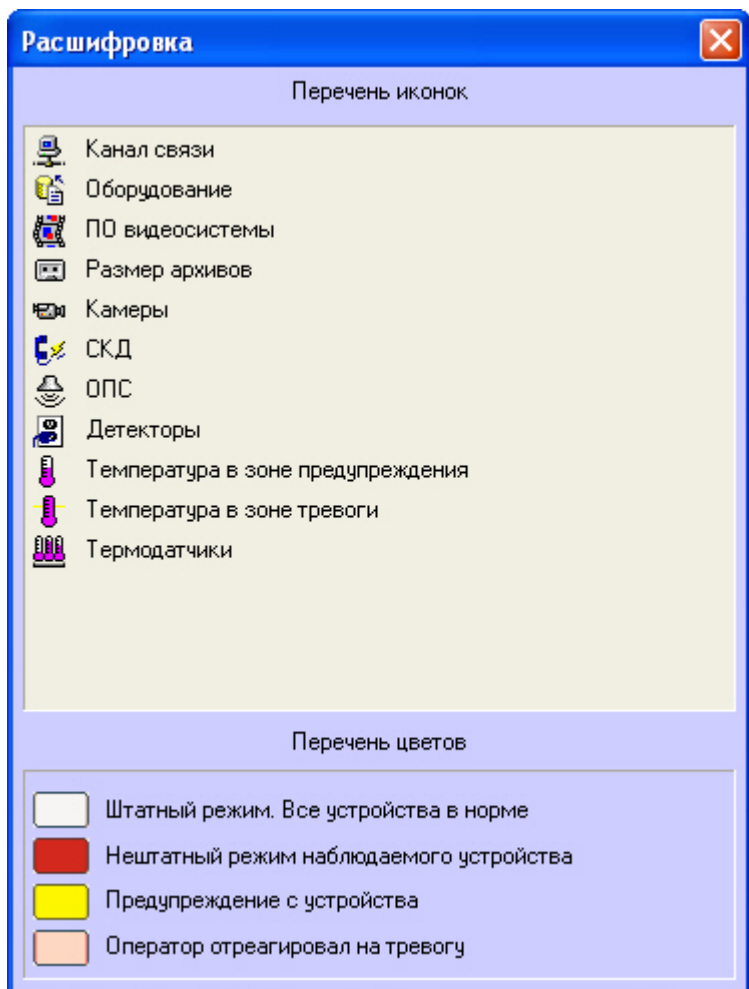

Изменение иконок групп тревог

Если иконки, предлагаемые по умолчанию, не устраивают, то для каждой группы тревог можно назначить свои иконки. Для этого следует заменить соответствующие графические файлы, поставляемые по умолчанию. Эти файлы располагаются в подкаталоге «Bmp» относительно каталога, куда был установлен ПК *Мониторинг*. По умолчанию это каталог «C:\Program Files\Интеллект\VHost\Bmp». Так, например, для замены иконки, соответствующей группе «Канал связи», необходимо заменить два файла:

1. Bmp\Active\01_net_active.bmp
2. Bmp\InActive\01_net_inactive.bmp

Размер «активных» иконок — 16x16 пикселей. Размер «не активных» иконок — 17x17 пикселей. При использовании графических файлов других размеров они будут приведены к вышеуказанным параметрам. Для «активных» иконок в качестве маски для прозрачных областей следует использовать цвет "clFuchsia" (RGB=255,0,255).

После замены графических файлов необходимо перезапустить *ПК Интеллект*. Если в каталоге «Bmp» будет отсутствовать хотя бы один файл или он будет недопустимого формата, то будут использоваться иконки, предлагаемые по умолчанию.

Текущее время отображения

Информация на панели контроля обновляется после каждой загрузки данных из базы. Текущее время отображения (ТВО) показано в верхнем правом углу окна.

ТВО: 23.01.2012 17:28:06

Для разных типов тревог период обновления информации в интерфейсах может варьироваться – см. [Приложение 1. Обобщенная информация о периодах обновления данных](#).

Чтобы получить самую свежую информацию, можно воспользоваться кнопкой  (**Обновить данные**). При этом процедура загрузки данных будет запущена принудительно. Если свежие данные будут найдены, то они будут отображены.

Игнорирование объектов

Объекты, которые не требуется в данный момент наблюдать, можно поместить в список «игнорируемых». Это, например, объекты, которые зарегистрированы на сервере Мониторинга, но ещё реально не запущены в эксплуатацию, или объекты, на которых точно известно, что производятся ремонтные работы.

Объекты, помещённые в список «игнорируемых» не будут визуализироваться на Панели контроля и на Панели истории. Они также не будут участвовать при построении отчётности по системе.

Для того, чтобы перенести объект в список игнорируемых, необходимо нажать кнопку **Shift** на клавиатуре и щёлкнуть левой кнопкой мыши по одному или нескольким объектам. Выбранные таким образом объекты будут окаймлены рамкой тёмно-синего цвета.

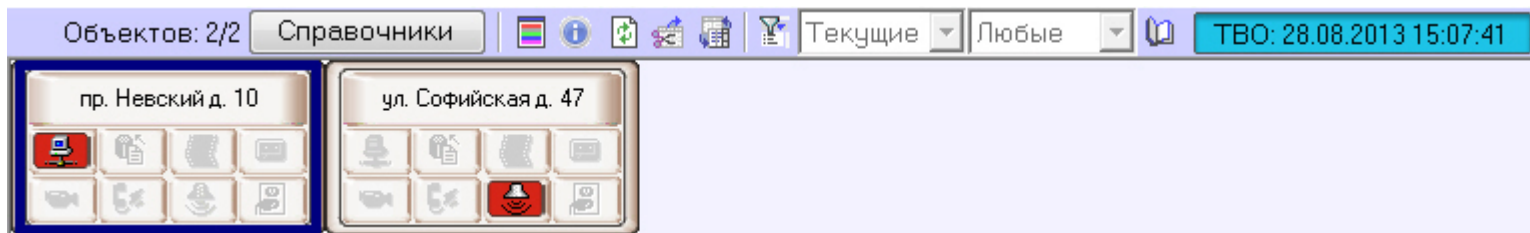

Затем следует нажать кнопку  (**Игнорировать/Анализовать**).

Просмотреть список «игнорируемых» объектов можно, если нажать на кнопку  (**Показать игнорируемые объекты**). Перенести объекты обратно из этого списка можно

тем же способом, каким они были в него занесены.

Обработка тревог

Принятие тревоги

Функциональность клавиш-индикаторов тревог имеет информационную и действенную составляющие:

1. Информационная составляющая: при возникновении тревожной ситуации клавиша становится красной, при квитировании оператором становится розовой, а при окончании тревоги возвращается в неактивное состояние.
2. Действенная составляющая: при нажатии на клавишу оператор получает детализацию до устройства или события.

Например, если на объекте вышла из строя камера, то клавиша-индикатор, соответствующая группе тревог **Камеры**, станет красной.

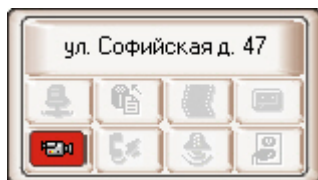

Для получения детальной информации по тревоге нужно щёлкнуть на соответствующей пиктограмме. Появится окно **Реакция на тревогу**.

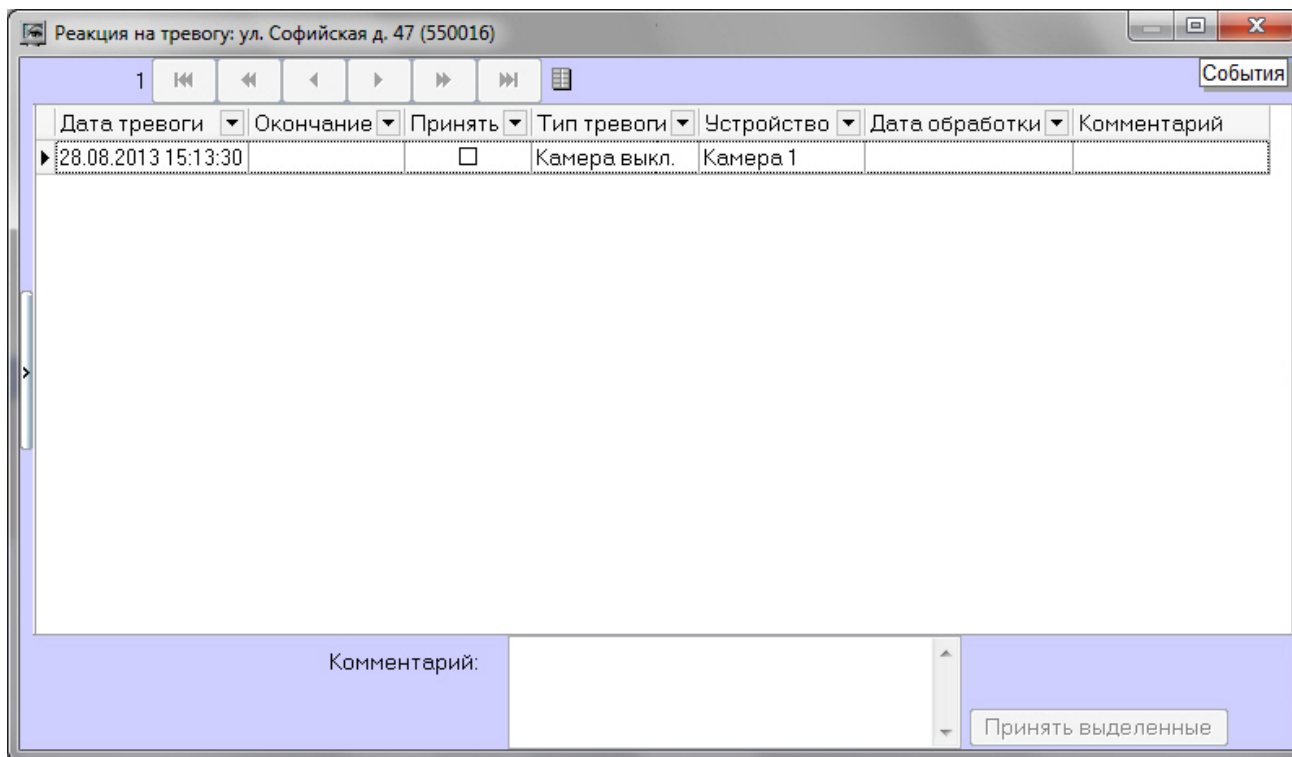

Заголовок этого окна содержит название выбранного объекта и его идентификатор.

В поле **Дата тревоги** отображается время загрузки в БД *Сервера Контроля* тревоги от *Агента Контроля*. Это не тот момент времени, когда данное тревожное событие произошло на *Агенте Контроля*. Более подробная информация о передаче данных приведена в разделе [Приложение 1. Обобщенная информация о периодах обновления данных.](#)

Поле **Тип тревоги** содержит название тревожной ситуации, а поле **Устройство** детализирует её до устройства или события.

Если в окне **Реакция на тревогу** отметить флажком столбец **Принять**, фон пиктограммы на панели контроля изменится с красного на оранжевый, и автоматически заполнится столбец **Дата обработки**.

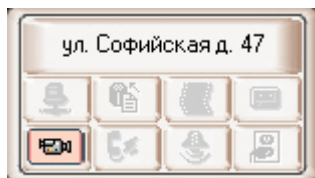

Причём в столбец **Дата обработки** будет внесено не текущее системное время компьютера, а текущее время отображения (см. раздел [Текущее время отображения](#)), которое хранится в базе данных. Это сделано для того, чтобы у оператора не было возможности «откатить» системное время назад и принять тревогу под другим временем.

Если при настройке интерфейсного объекта **Мониторинг** включена опция **Требовать заполнения поля "Комментарий"**, то тревожная ситуация не будет закрыта до тех

пор, пока оператор не прокомментирует тревожную ситуацию и/или свои действия. Автоматически тревога закрывается, если причина тревоги устранена, например, связь пропала и восстановилась.

Если настроено сложное подтверждение принятия тревог, то при принятии тревоги будет выведено дополнительное диалоговое окно. Для подтверждения принятия тревоги нажать на кнопку **ОК**, для отмены действия нажать **Отмена**.

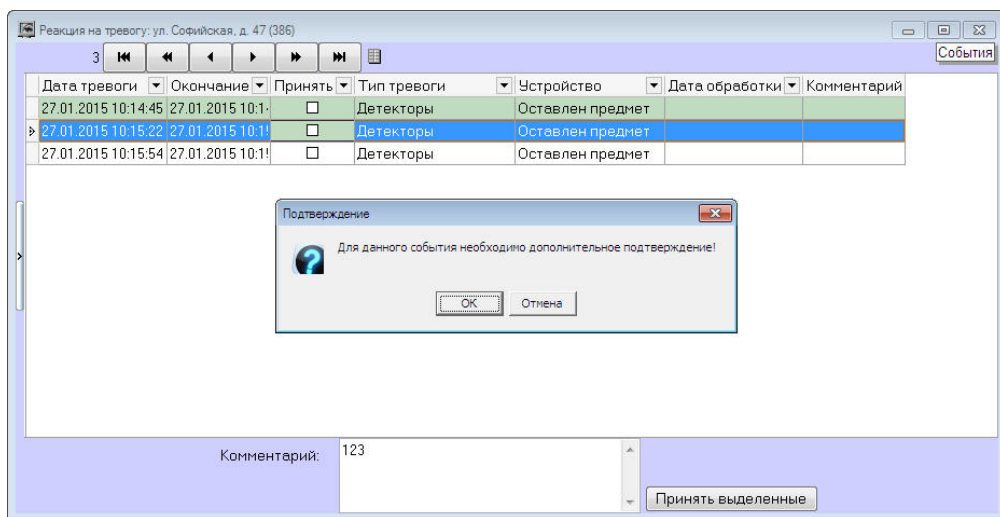

Подтверждения на тревоги, которые были приняты *Сервером Контроля* автоматически, не передаются.



Примечание.

Если оператор не принимает кратковременную тревогу в течении 5 дней, то она будет принята автоматически.

Если число тревог очень большое, то в окне **Реакция на тревогу** визуализируется не более 1000 тревожных ситуаций. Для просмотра остальных событий следует воспользоваться кнопками навигации в правом нижнем углу.

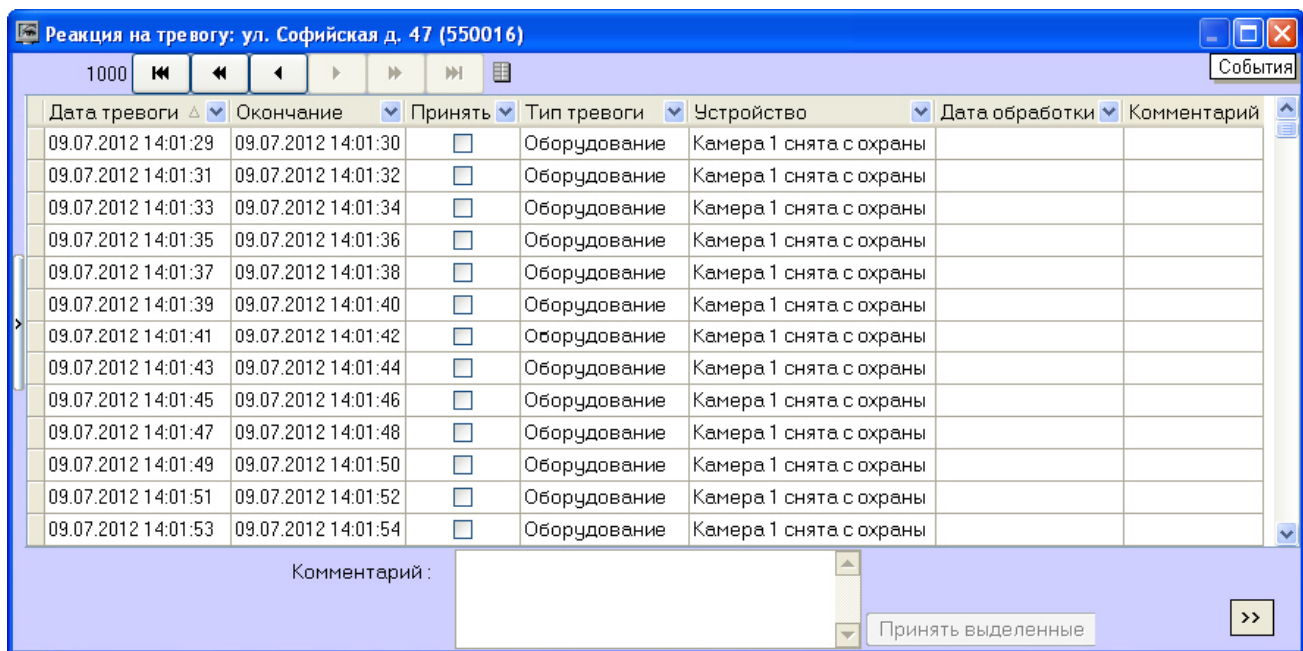

Принятие нескольких однотипных тревог

Существует возможность принять сразу несколько однотипных тревог. Для этого необходимо выполнить следующие действия:

1. Щёлкнуть на пиктограмме, свидетельствующей о тревоге на объекте. Появится окно **Реакция на тревогу**.

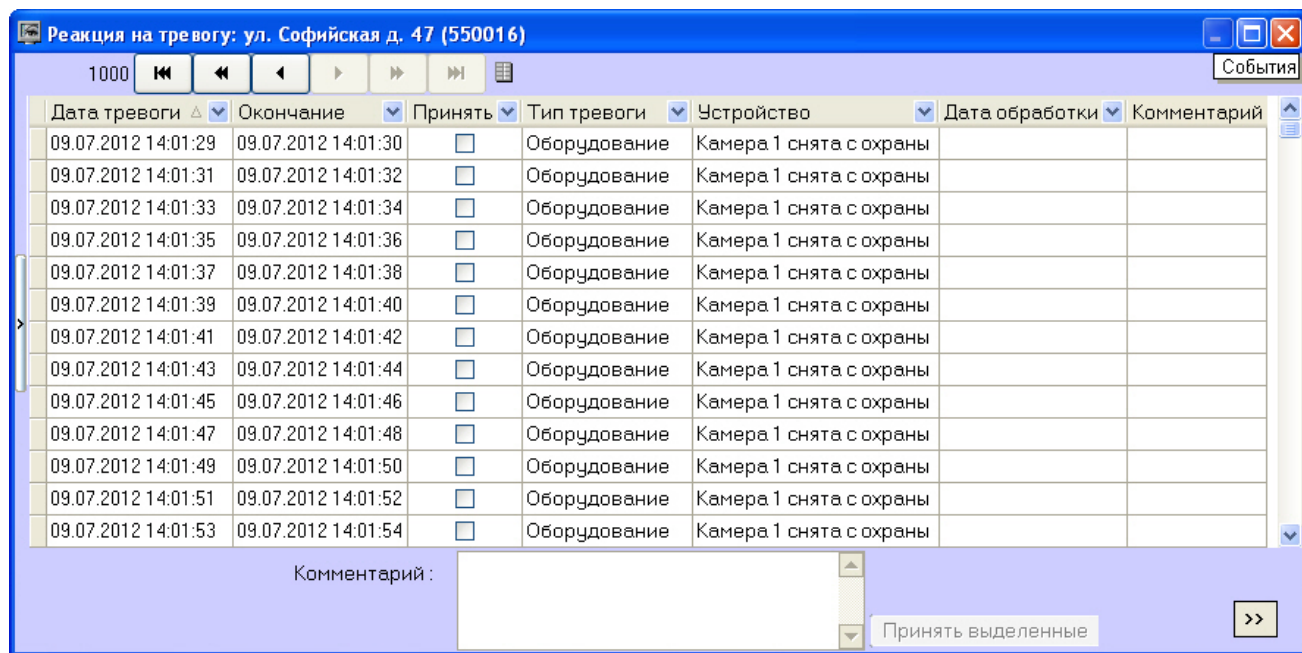

2. Выбрать в списке несколько записей одним из следующих способов:
 - а. Выбрать отдельные записи с помощью левой кнопки мыши и клавиши **Ctrl** или **Shift** на клавиатуре.
 - б. Выбрать все записи, щелкнув правой кнопкой мыши по списку записей и выбрав в открывшемся меню пункт **Выделить все**.

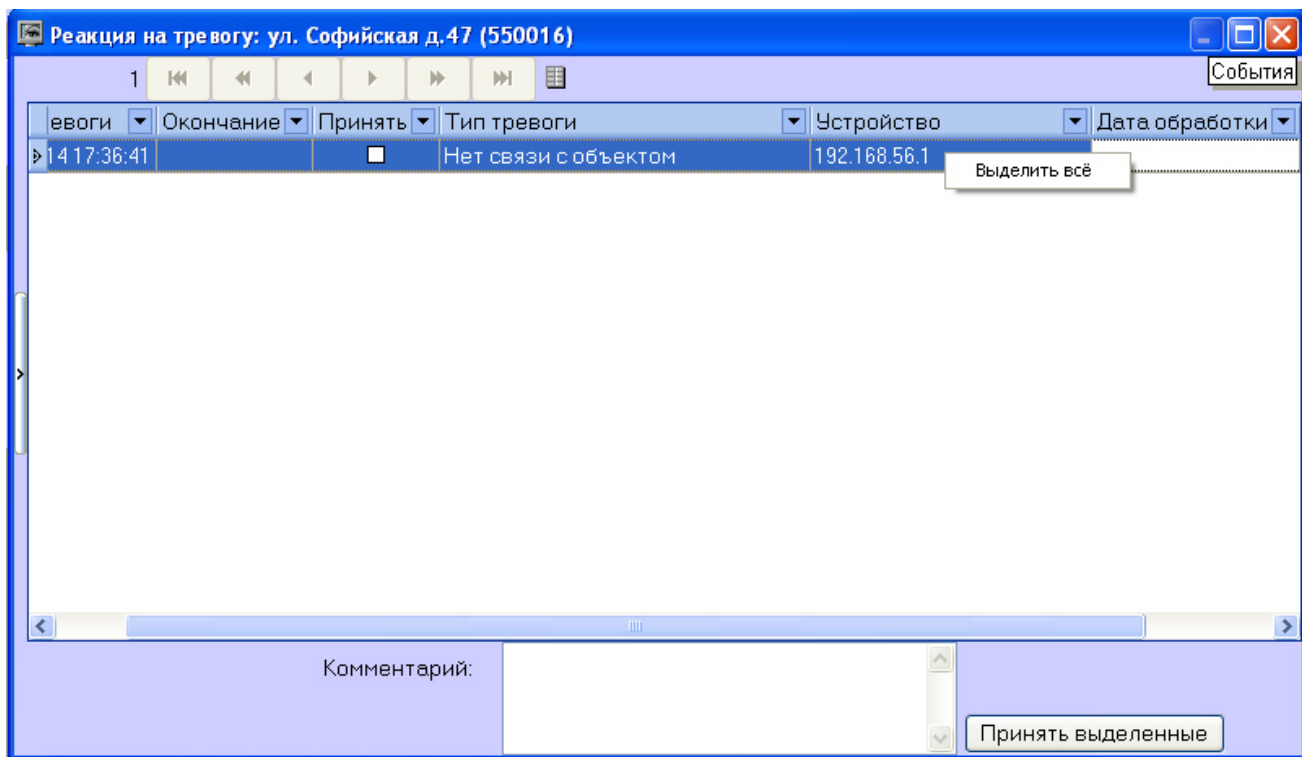

3. При необходимости заполнить поле **Комментарий**.
4. Нажать кнопку **Принять выделенные**.

Примечание.
Если ввод комментария обязателен, а поле **Комментарий** не заполнено, то кнопка **Принять выделенные** будет недоступной.

Принятие нескольких однотипных тревог завершено.

Если настроена отправка простого подтверждения при принятии тревог, то при групповом принятии тревог на *Сервере Контроля* на *Агент Контроля* будет передано только одно подтверждение. При необходимости сложного подтверждения принятие нескольких однотипных тревог невозможно. Каждую тревогу следует обрабатывать отдельно.

Дополнительная информация по тревогам

Дополнительную информацию по текущим тревогам для объекта можно получить, если щелкнуть левой кнопкой мыши на названии объекта.

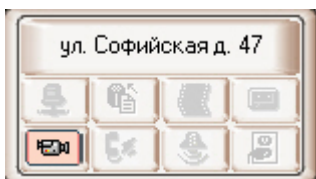

Появится окно **Расшифровка ошибок**.

Начало	Окончание	Длительность	Причина, устройство	От 24.01.2012 12:45:12 до 25.01.2012 14:25:38 простоев:1
24.01.2012 12:45:12		1 01:40:26		
24.01.2012 12:45:12		1 01:40:26	Камера выкл. (Камера 1)	
24.01.2012 12:59:40	24.01.2012 14:16:32	0 01:16:52	Нет связи с объектом (192.168.2.1)	
24.01.2012 14:56:00	24.01.2012 15:04:53	0 00:08:53	Нет связи с объектом (192.168.2.1)	
25.01.2012 13:09:45	25.01.2012 14:09:54	0 01:00:09	Нет связи с объектом (192.168.2.1)	
25.01.2012 14:16:15	25.01.2012 14:20:37	0 00:04:22	Ошибка ПО (>1:Базовое ПО,Базовое ПО (Видео))	
25.01.2012 14:21:34	25.01.2012 14:25:37	0 00:04:03	Ошибка ПО (Базовое ПО)	

Тревоги, возникающие по разным причинам, могут накладываться друг на друга и образовывать общие периоды тревоги на объекте. Они отображаются в таблице серым цветом. Если тревога длится к настоящему моменту, то столбец **Окончание** не будет содержать значения.

Если число тревог очень большое, то в окне **Расшифровка ошибок** визуализируется не более 200 тревожных ситуаций. Для просмотра остальных событий следует воспользоваться кнопками навигации и дополнительным элементом «Смотреть с даты» в правом нижнем углу.

Типы тревог

В таблице перечислены все типы тревог, которые отслеживаются по умолчанию системой мониторинга. Для группы тревог **Канал связи**, в случае если *Агент Контроля* подключается к *Серверу контроля* по протоколу TCP/IP и он хотя бы раз подключался, в поле **Устройство** будет отображён IP-адрес объекта.

Группа тревог	Тип тревоги	Устройство	Комментарий
Канал связи	Нет связи с объектом	Канал связи	<i>Агент Контроля</i> подключается к <i>Серверу контроля</i> в режиме клиента
	Нет связи с агентом мониторинга	Локальная видеосистема	<i>Агент Контроля</i> подключается к <i>Серверу контроля</i> в режиме сервера
Оборудование	Сбой диска	101:Имя диска	При настройке <i>ПК Интеллект</i> указываются диски, на которые пишется видеоархив. Эта тревога возникает, когда один из этих дисков не существует или имеет неверный тип. Верным типом считается фиксированный диск, сменный или сетевой.
		102:Размер диска	Ошибка расчёта свободного дискового пространства
		103:Папка VIDEO	Отсутствует папка VIDEO

		104:Число дисков=0	В настройке <i>ПК Интеллект</i> не выбрано ни одного диска для записи видеоархива.
		105:Ошибка диска	От <i>Агента Контроля</i> пришла неизвестная ошибка по диску.
	Сигнал ИБП	1000:PowerChute запущен 1001:PowerChute остановлен 1002:Связь восстановлена 1003:ЭП восстановлено 1004:Self-Test пройден 1005:Administrative shutdown 1006:Отмена shutdown 1007:Батарея зарядилась 1009:Батарея заменена 1013:Допустимая перегрузка 1014:RTC Started 1015:RTC Finished 1016:Происходит shutdown 1102:Температура в норме 2000:ЭП выключено 2001:Выполнен shutdown 2002:Пониженное ЭП 2003:Батарея разряжается 2004:RTC Aborted 2007:Повышенное ЭП 3000:Потеря связи 3001:Перегрузка 3002:Self-Test не пройден 3003:Батарея разряжена 3004:Потеря связи-батарея 3016:Замените батарею 3107:Высокая температура	
ПО	Ошибка ПО	Базовое ПО	Выгружен процесс «intellect.exe»

видеосистемы		Базовое ПО (Видео)	Выгружен или завис процесс «video.run»
		Реестр	В реестре отсутствуют данные, необходимые для работы <i>Агента Контроля</i>
		База данных	Ошибка подключения к базе данных «intellect».
Размер архивов	Размер архива мал	Архив 1 ... Архив 32	Не выполняются требования по глубине архива для камеры с порядковым номером 1 ... 32. Если объект имеет больше 32 камер, то на <i>Агенте контроля</i> следует создать дополнительный Раздел контроля .
Камеры	Камера выкл.	Камера 1 ... Камера 32	Не работает камера с порядковым номером 1 ... 32 Если объект имеет больше 32 камер, то на <i>Агенте контроля</i> следует создать дополнительный Раздел контроля
ОПС	Сигнал вибродатчика	Вибродатчик	4 датчика (лучи), название которых нельзя изменить на <i>Агенте контроля</i> . Т. е. их следует использовать согласно их названиям («Вибродатчик», «Замок» и т.д.).
	Сигнал дат. Замка	Замок	
	Сигнал дат. перегрева	Датчик перегрева	
	Сигнал доп. датчика	Доп. датчик	
	Сигнал доп. Датчика	РАСШ. ДАТЧИК	12 датчиков (лучи), название которых можно и нужно настраивать на <i>Агенте контроля</i> , так как это название и будет отображаться в столбце Устройство . По умолчанию в этом поле будет отображаться строка «РАСШ. ДАТЧИК».
	Штатный перезапуск компьютера	Компьютер	Перед перезагрузкой компьютера был осуществлён корректный выход из Windows.
	Нештатный перезапуск компьютера	Компьютер	Компьютер был перезагружен без корректного выхода из Windows (выключение электропитания).
Термодатчики	Термодатчики выкл.	Набор термодатчиков	Не работает адаптер (DS2480B), обрабатывающий информацию от термодатчиков.
	Темп.: предупреждение	Набор термодатчиков	Термодатчик (DS18S20) находится в области температур, близких к тревожным. Кнопка-индикатор загорается жёлтым цветом.
	Темп.: тревога	Набор термодатчиков	Термодатчик (DS18S20) находится в области тревожных температур.

Примечание.
 Для разных типов тревог период обновления информации в интерфейсах может варьироваться – см. [Приложение 1. Обобщенная информация о периодах обновления данных.](#)

Тревоги, которые отслеживаются по умолчанию системой мониторинга, могут быть двух типов:

1. длительные;
2. кратковременные.

Длительные тревоги — это тревоги, которые имеют начало и конец, например, **Камера выключена / Камера включена, Нет связи с объектом / Есть связь с объектом.**

Кратковременные тревоги — это тревоги, которые не имеют длительности. Они предназначены лишь для уведомления о случившемся событии, например, **Сработал вибродатчик**, **Штатный перезапуск компьютера**, и не участвуют в расчёте показателей качества работы системы.

Тревоги, которые настраиваются аналогично тому, как описано на примере детектора оставленных предметов в документе [Программный комплекс Мониторинг. Руководство Администратора](#), всегда являются кратковременными. Для кратковременных тревог сразу заполняется поле **Окончание** временем, сдвинутым на одну секунду от времени обнаружения тревоги. Время показа принятой «кратковременной» тревоги на панели контроля составляет 10 минут.

К «длительным» тревогам относятся следующие типы тревог:

- Нет связи с объектом;
- Нет связи с агентом мониторинга;
- Сбой диска;
- Ошибка ПО;
- Размер архива мал;
- Камера выкл.;
- Термодатчики выкл.

Определение пользовательских типов тревог

Для групп тревог **СКД** и **Детекторы** по умолчанию с *Агента Контроля* не передаются никакие данные. Эти группы тревог, а также **Оборудование** и **ОПС** могут использоваться для назначения своих типов тревог. Процесс определения пользовательских групп тревог описан в документе [Программный комплекс Мониторинг. Руководство Администратора](#).

Настройка отображаемого количества тревог

Число объектов, отображаемых на **Панели контроля** определяется текущим фильтром, если он активирован с помощью кнопки фильтрации  (**Включить/выключить фильтр**). При этом первый раскрывающийся список определяет условие «Показывать только те объекты, у которых есть ошибки за последние...», а второй раскрывающийся список определяет условие «Только те объекты, у которых ошибки длятся более чем...».

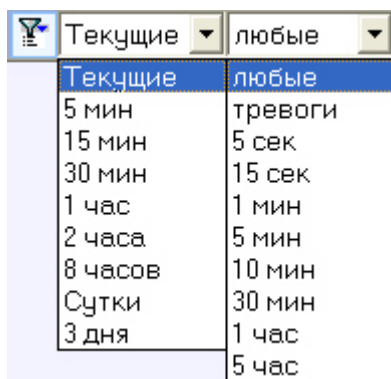

Текущие	любые
5 мин	тревоги
15 мин	5 сек
30 мин	15 сек
1 час	1 мин
2 часа	5 мин
8 часов	10 мин
Сутки	30 мин
3 дня	1 час
	5 час

При этом в левом верхнем углу окна показывается информация о числе объектов из общего количества, которые после нажатия кнопки фильтрации отображаются на **Панели контроля**.

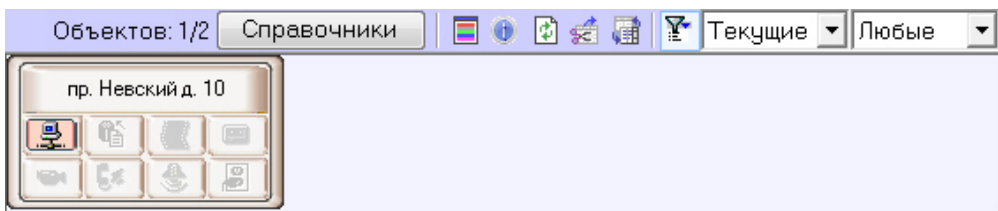

Просмотр видеоданных по тревогам

Индикация наличия видеоданных

В ПК *Мониторинг* тревоги могут сопровождаться видеоданными – видеофрагментами или видеокадрами.

В случае, если имеются в наличии загруженные, но не просмотренные видеоданные, название объекта на Панели контроля окрашивается оранжевым цветом.

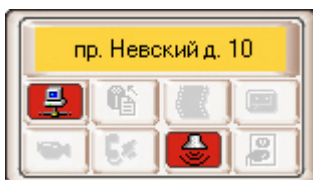

Просмотр видеоданных

Для просмотра всех полученных видеоданных необходимо выбрать пункт меню **Видеоданные** в контекстном меню объекта.

Примечание. В зависимости от настройки ПК *Мониторинг* (см. документ Программный комплекс Мониторинг. Руководство Администратора, раздел [Настройка реакции на получение видеок кадров и видеофрагментов](#)) полученные видеоданные могут быть автоматически открыты немедленно по получении.

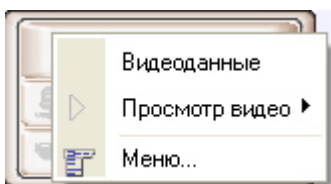

Будет открыто окно **Видеоданные**. В данном окне отображена информация о видеоданных. Также в данном окне имеется возможность отменить загрузку данных, если она еще не завершена, при помощи кнопки **Отменить загрузку**.

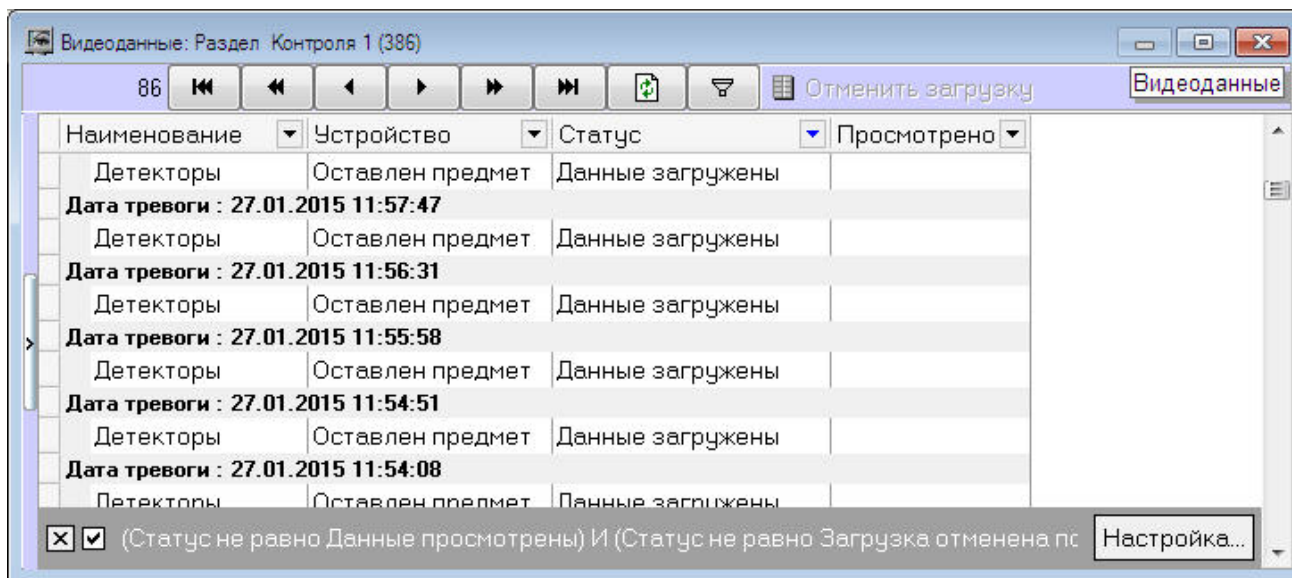

Для принудительного обновления информации в окне **Видеоданные** необходимо нажать на кнопку .

Для просмотра загруженных видеоданных необходимо щелкнуть правой кнопкой мыши в строке, соответствующей требуемым видеоданным, и выбрать пункт меню **Просмотреть**. Если загрузка данных еще не завершена или данные удалены с диска, данный пункт меню неактивен.

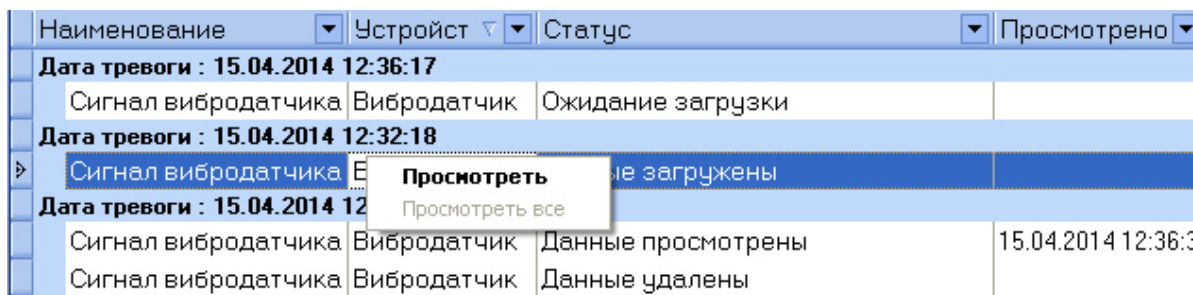

При выборе пункта меню **Просмотреть** видеокадр будет открыт при помощи указанной при настройке *АТМ-Интеллект* программы, а видеофрагмент при помощи утилиты *ITV* проигрыватель, статус видеоданных изменится на «Данные просмотрены», а в столбце **Просмотрено** будет указано время просмотра видеоданных.

В случае если видеоданные не удалось экспортировать из видеoarхива, то в столбце **Статус** отображается сообщение "Ошибка экспорта из архива".

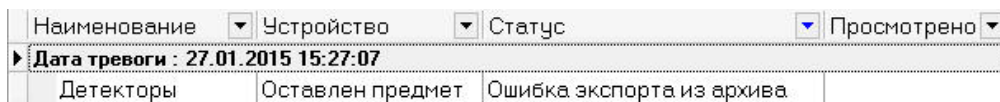

Настройка группировки видеоданных

По умолчанию видеоданные сгруппированы по дате тревоги. При необходимости имеется возможность настроить группировку видеоданных по другим параметрам. Для этого необходимо в контекстном меню столбца, по которому требуется группировать видеоданные, выбрать пункт меню **Группировка по полю**.

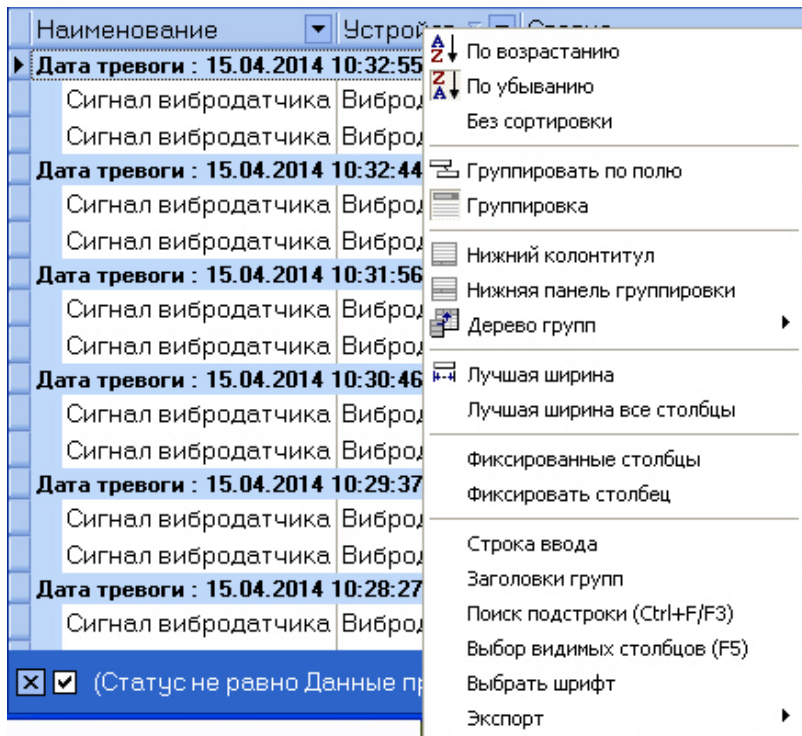

Данные будут сгруппированы по выбранному полю. В верхней части окна будут отображены поля, по которым производится группировка – область группировки. Для отображения данной области также можно выбрать пункт **Группировка** в контекстном меню любого столбца.

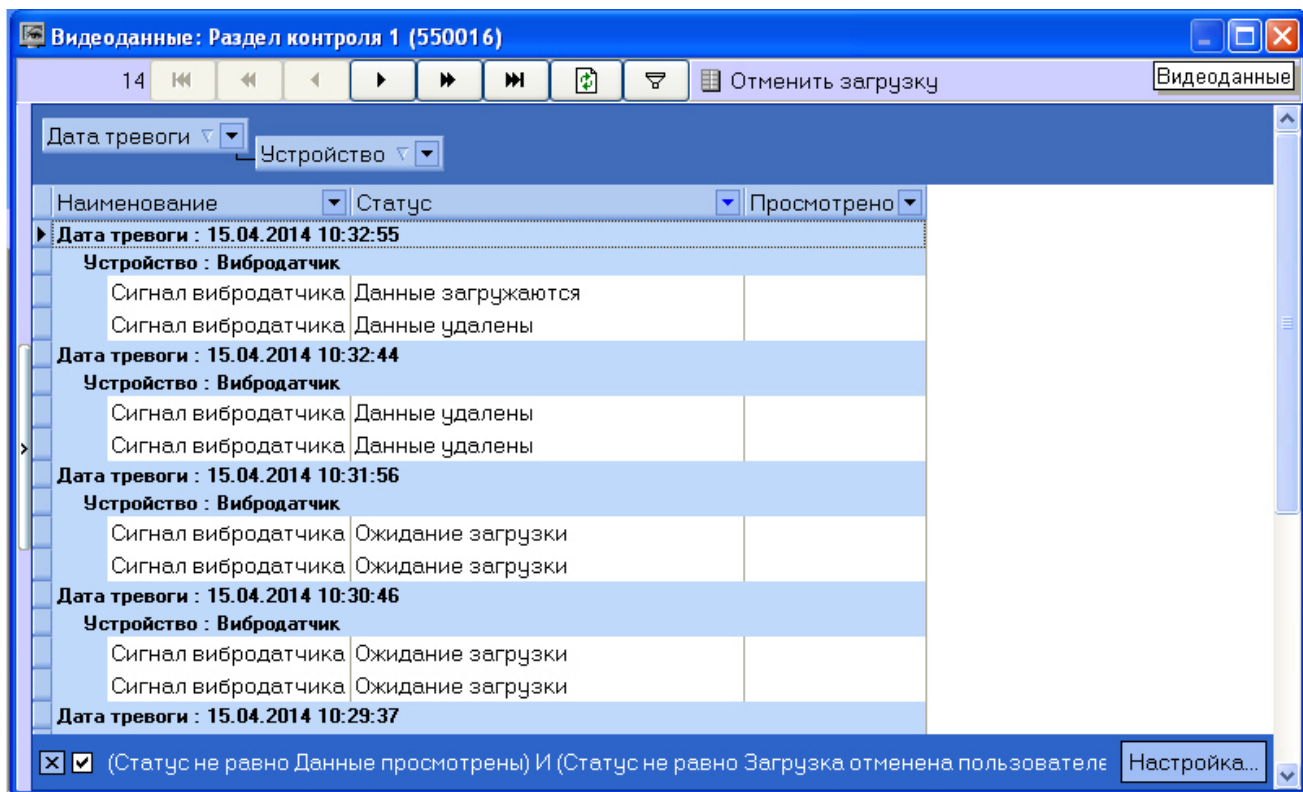

Для отмены группировки по полю необходимо щелкнуть по нему правой кнопкой мыши в области группировки и выбрать пункт меню **Убрать из группировки**.

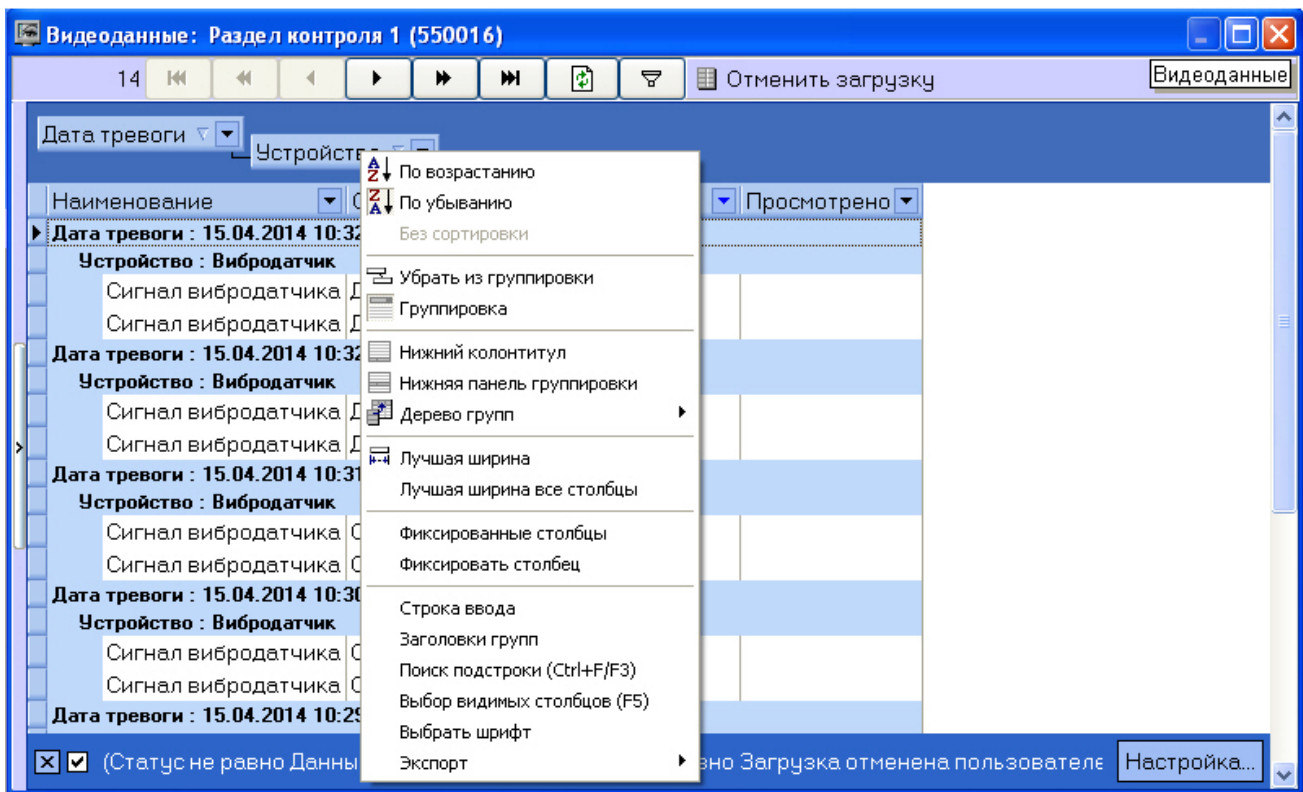

Настройка фильтра списка видеоданных

По умолчанию в окне **Видеоданные** не отображаются просмотренные данные и данные, загрузка которых была отменена пользователем. Для отображения всех видеоданных необходимо снять флажок фильтра в левом нижнем углу окна **Видеоданные**.

Имеется также возможность настраивать фильтр для отображения видеоданных в окне. Для вызова окна настройки фильтра необходимо в окне **Видеоданные** нажать на кнопку **Настройка...** или . Будет открыто окно **Построитель фильтра**.

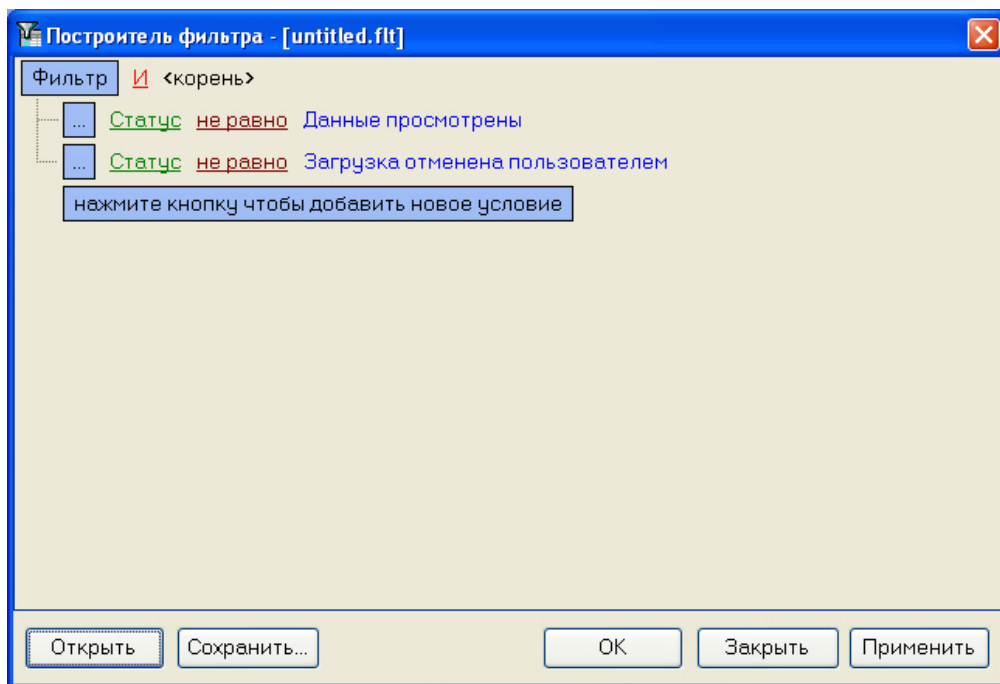

При настройке фильтра может потребоваться выполнение следующих операций:

1. Добавление условия или подусловия. Для добавления условия необходимо нажать на кнопку **нажмите кнопку чтобы добавить новое условие** или в меню фильтра выбрать соответствующий пункт. Меню условия вызывается нажатием на кнопку ... или **Фильтр**.

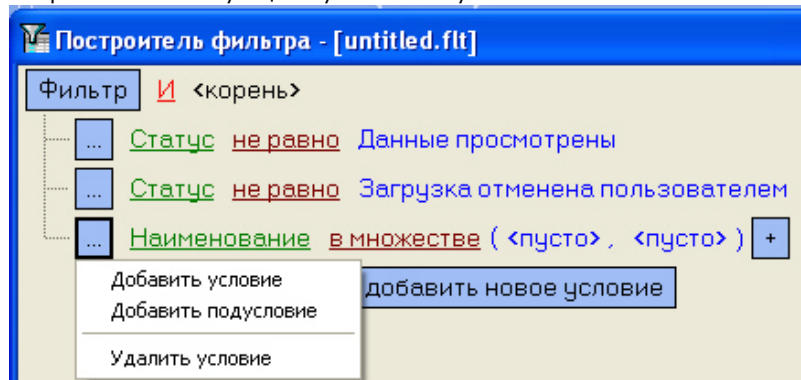

2. Удаление условия. Для удаления условия необходимо в меню условия выбрать соответствующий пункт.
3. Выбор логической функции объединения условий. Раскрывающийся список для выбора логической функции открывается при щелчке левой кнопкой мыши по логической функции.



4. Выбор поля для сравнения. Раскрывающийся список для выбора поля для сравнения открывается при щелчке левой кнопкой мыши по названию поля.

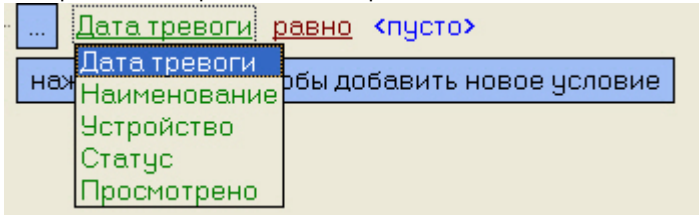

5. Выбор способа сравнения. Раскрывающийся список для выбора способа сравнения открывается при щелчке левой кнопкой мыши по названию способа.

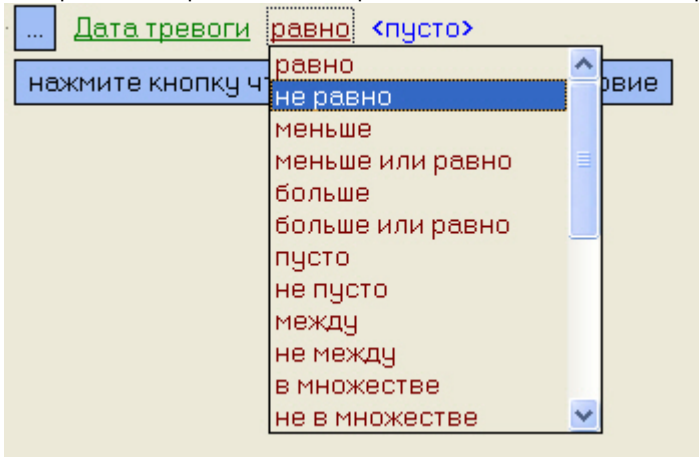

6. Выбор значения сравнения. Способ выбора значения зависит от типа поля сравнения. Например, дату можно ввести с помощью календаря, название ввести вручную и т.д..
Ввод даты:

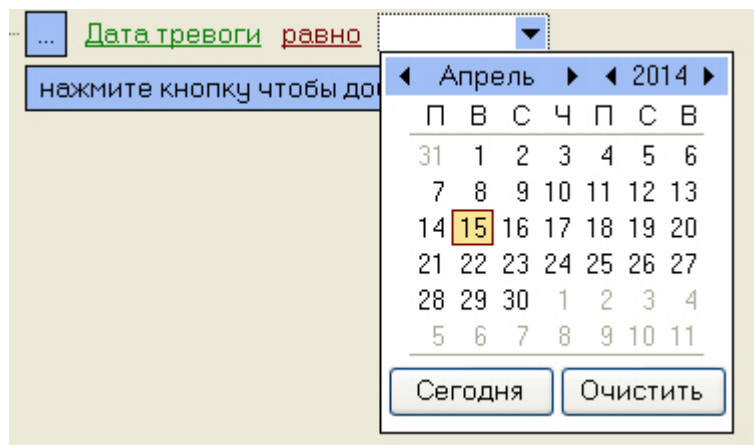

Множество названий:

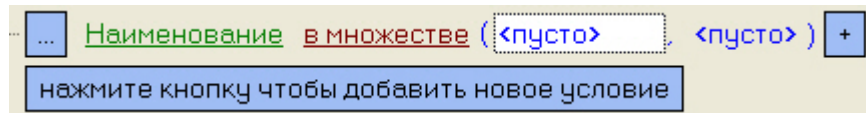

После завершения настройки фильтр можно сохранить в файл с расширением .flt при помощи кнопки **Сохранить....** Данный файл затем можно открыть при помощи кнопки **Открыть.**

Журнал событий

Для просмотра всех событий, которые были зафиксированы на ПК *Мониторинг*, следует нажать кнопку  (**Журнал событий**). Появится окно **Журнал событий**. Данную таблицу можно отсортировать по любому столбцу или наложить фильтр на любой столбец.

Журнал событий

1000

События

Дата тревоги	Окончание	Наименование	ID	Принять	Тип тревоги	Устройство	Дата обработки	Комментарий	Пользователь
19.06.2012 17:27:17	19.06.2012 17:32:37	ул. Софийская д. 47	550016	<input checked="" type="checkbox"/>	Камера выкл.	Камера 1	19.06.2012 17:32:37		
19.06.2012 17:35:40	19.06.2012 17:36:00	ул. Софийская д. 47	550016	<input checked="" type="checkbox"/>	Нет связи с объектом	192.168.2.3	19.06.2012 17:36:00		
20.06.2012 10:32:55	20.06.2012 10:35:27	ул. Софийская д. 47	550016	<input checked="" type="checkbox"/>	Ошибка ПО	Базовое ПО	20.06.2012 10:35:27		
20.06.2012 10:34:25	20.06.2012 10:34:26	ул. Софийская д. 47	550016	<input checked="" type="checkbox"/>	Штатный перезапуск	Компьютер	20.06.2012 11:45:20	принял	Admin
20.06.2012 12:44:06	20.06.2012 12:47:52	ул. Софийская д. 47	550016	<input checked="" type="checkbox"/>	Нет связи с объектом	192.168.2.3	20.06.2012 12:47:52		
20.06.2012 12:49:00	20.06.2012 12:49:18	ул. Софийская д. 47	550016	<input checked="" type="checkbox"/>	Нет связи с объектом	192.168.2.3	20.06.2012 12:49:18		
20.06.2012 12:49:50	20.06.2012 12:50:08	ул. Софийская д. 47	550016	<input checked="" type="checkbox"/>	Нет связи с объектом	192.168.2.3	20.06.2012 12:50:08		
20.06.2012 12:50:37	20.06.2012 12:50:55	ул. Софийская д. 47	550016	<input checked="" type="checkbox"/>	Нет связи с объектом	192.168.2.3	20.06.2012 12:50:55		
20.06.2012 12:51:20	20.06.2012 12:51:41	ул. Софийская д. 47	550016	<input checked="" type="checkbox"/>	Нет связи с объектом	192.168.2.3	20.06.2012 12:51:41		
20.06.2012 12:52:09	20.06.2012 12:52:28	ул. Софийская д. 47	550016	<input checked="" type="checkbox"/>	Нет связи с объектом	192.168.2.3	20.06.2012 12:52:28		
20.06.2012 12:52:49	20.06.2012 12:53:08	ул. Софийская д. 47	550016	<input checked="" type="checkbox"/>	Нет связи с объектом	192.168.2.3	20.06.2012 12:53:08		
20.06.2012 12:53:56	20.06.2012 12:54:15	ул. Софийская д. 47	550016	<input checked="" type="checkbox"/>	Нет связи с объектом	192.168.2.3	20.06.2012 12:54:15		
20.06.2012 12:54:47	20.06.2012 12:55:08	ул. Софийская д. 47	550016	<input checked="" type="checkbox"/>	Нет связи с объектом	192.168.2.3	20.06.2012 12:55:08		
20.06.2012 12:55:48	20.06.2012 12:56:15	ул. Софийская д. 47	550016	<input checked="" type="checkbox"/>	Нет связи с объектом	192.168.2.3	20.06.2012 12:56:15		
20.06.2012 12:59:35		пр. Невский д. 10	550017	<input type="checkbox"/>	Камера выкл.	Камера 1			
20.06.2012 13:04:35		пл. Труда,1	550019	<input type="checkbox"/>	Камера выкл.	Камера 1			
20.06.2012 13:04:35		ул. Турку, д. 11	550021	<input checked="" type="checkbox"/>	Камера выкл.	Камера 1	09.07.2012 19:14:16	принято	Admin
20.06.2012 13:04:35		ул. Пражская, 17	550022	<input type="checkbox"/>	Камера выкл.	Камера 1			
20.06.2012 13:04:35	25.06.2012 20:10:02	пр. Космонавтов, 15	550025	<input checked="" type="checkbox"/>	Камера выкл.	Камера 1	25.06.2012 20:10:02		
20.06.2012 13:04:45		ул. Подвойского,15	550018	<input type="checkbox"/>	Камера выкл.	Камера 1			
20.06.2012 13:04:45		пр. Ленинский,144	550020	<input type="checkbox"/>	Камера выкл.	Камера 1			
20.06.2012 13:04:45		ул. Белы Куна, 5	550023	<input type="checkbox"/>	Камера выкл.	Камера 1			

Смотреть с даты : 02.06.2012

>>

Просмотр комментариев

Если оператор при закрытии тревоги ввёл многострочный комментарий, то в окне **Журнал событий** в столбце **Комментарий** будет видна только первая строка.

События		
Дата обработки	Комментарий	Пользователь
26.01.2012 20:08:05	принято	Admin
24.01.2012 12:49:31	плановое обное	Admin
24.01.2012 12:49:31	плановое обное	Admin
24.01.2012 12:49:31	плановое обное	Admin
24.01.2012 15:13:08	На объект от	Admin
25.01.2012 14:52:15	На объект отправлен инженер	
25.01.2012 19:00:26		
25.01.2012 19:12:49		
25.01.2012 19:28:34		
25.01.2012 19:30:46		
25.01.2012 19:34:49		
25.01.2012 19:49:06		
25.01.2012 20:04:49		
25.01.2012 20:41:49		
25.01.2012 20:42:49	принято	Admin
25.01.2012 20:57:49	принять	Admin

Для просмотра всего комментария следует щёлкнуть левой кнопкой мыши на соответствующей ячейке.

Пользователь, принявший тревогу

По умолчанию все принятые оператором тревоги регистрируются под пользователем «Admin». В случае, если при настройке ПК *Интеллект* на вкладке **Пользователи** создан пользователь и ему назначены определённые права, то когда оператор запустит ПК *Интеллект* под аккаунтом этого пользователя, все принятые тревоги будут регистрироваться под именем данного пользователя.

Период отображения событий

По умолчанию показываются тревожные ситуации за текущий день. Для просмотра более ранних событий необходимо воспользоваться раскрывающимся списком **Смотреть с даты**.

Журнал событий

1000

События

Дата тревоги	Окончание	Наименование	ID	Принять	Тип тревоги	Устройство	Дата обработки	Комментарий	Пользователь
19.06.2012 17:27:17	19.06.2012 17:32:37	ул. Софийская д. 47	550016	<input checked="" type="checkbox"/>	Камера выкл.	Камера 1	19.06.2012 17:32:37		
19.06.2012 17:35:40	19.06.2012 17:36:00	ул. Софийская д. 47	550016	<input checked="" type="checkbox"/>	Нет связи с объектом	192.168.2.3	19.06.2012 17:36:00		
20.06.2012 10:32:55	20.06.2012 10:35:27	ул. Софийская д. 47	550016	<input checked="" type="checkbox"/>	Ошибка ПО	Базовое ПО	20.06.2012 10:35:27		
20.06.2012 10:34:25	20.06.2012 10:34:26	ул. Софийская д. 47	550016	<input checked="" type="checkbox"/>	Штатный перезапуск	Компьютер	20.06.2012 11:45:20	принял	Admin
20.06.2012 12:44:06	20.06.2012 12:47:52	ул. Софийская д. 47	550016	<input checked="" type="checkbox"/>	Нет связи с объектом	192.168.2.3	20.06.2012 12:47:52		
20.06.2012 12:49:00	20.06.2012 12:49:18	ул. Софийская д. 47	550016	<input checked="" type="checkbox"/>	Нет связи с объектом	192.168.2.3	20.06.2012 12:49:18		
20.06.2012 12:49:50	20.06.2012 12:50:08	ул. Софийская д. 47	550016	<input checked="" type="checkbox"/>	Нет связи с объектом	192.168.2.3	20.06.2012 12:50:08		
20.06.2012 12:50:37	20.06.2012 12:50:55	ул. Софийская д. 47	550016	<input checked="" type="checkbox"/>	Нет связи с объектом	192.168.2.3	20.06.2012 12:50:55		
20.06.2012 12:51:20	20.06.2012 12:51:41	ул. Софийская д. 47	550016	<input checked="" type="checkbox"/>	Нет связи с объектом	192.168.2.3	20.06.2012 12:51:41		
20.06.2012 12:52:09	20.06.2012 12:52:28	ул. Софийская д. 47	550016	<input checked="" type="checkbox"/>	Нет связи с объектом	192.168.2.3	20.06.2012 12:52:28		
20.06.2012 12:52:49	20.06.2012 12:53:08	ул. Софийская д. 47	550016	<input checked="" type="checkbox"/>	Нет связи с объектом	192.168.2.3	20.06.2012 12:53:08		
20.06.2012 12:53:56	20.06.2012 12:54:15	ул. Софийская д. 47	550016	<input checked="" type="checkbox"/>	Нет связи с объектом	192.168.2.3	20.06.2012 12:54:15		
20.06.2012 12:54:47	20.06.2012 12:55:08	ул. Софийская д. 47	550016	<input checked="" type="checkbox"/>	Нет связи с объектом	192.168.2.3	20.06.2012 12:55:08		
20.06.2012 12:55:48	20.06.2012 12:56:15	ул. Софийская д. 47	550016	<input checked="" type="checkbox"/>	Нет связи с объектом	192.168.2.3	20.06.2012 12:56:15		
20.06.2012 12:59:35		пр. Невский д. 10	550017	<input type="checkbox"/>	Камера выкл.	Камера 1			
20.06.2012 13:04:35		пл. Труда,1	550019	<input type="checkbox"/>	Камера выкл.	Камера 1			
20.06.2012 13:04:35		ул. Турку, д. 11	550021	<input checked="" type="checkbox"/>	Камера выкл.	Камера 1	09.07.2012 19:14:16	принято	Admin
20.06.2012 13:04:35		ул. Пражская, 17	550022	<input type="checkbox"/>	Камера выкл.	Камера 1			
20.06.2012 13:04:35	25.06.2012 20:10:02	пр. Космонавтов, 15	550025	<input checked="" type="checkbox"/>	Камера выкл.	Камера 1	25.06.2012 20:10:02		
20.06.2012 13:04:45		ул. Подвойского,15	550018	<input type="checkbox"/>	Камера выкл.	Камера 1			
20.06.2012 13:04:45		пр. Ленинский,144	550020	<input type="checkbox"/>	Камера выкл.	Камера 1			
20.06.2012 13:04:45		ул. Белы Куна, 5	550023	<input type="checkbox"/>	Камера выкл.	Камера 1			

Смотреть с даты : 02.06.2012

Если число событий превышает 1000, то для их просмотра следует использовать кнопки навигации.

Экспорт журнала событий

Экспорт журнала событий осуществляется из контекстного меню столбца таблицы в окне **Журнала событий**.

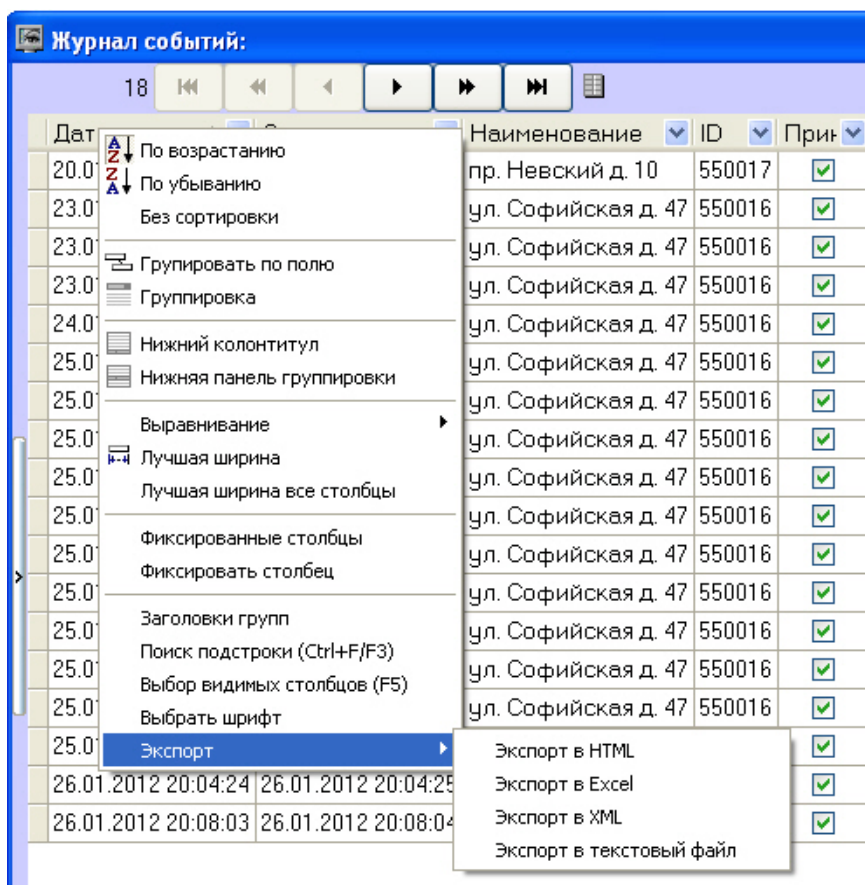

Настройка расположения столбцов журнала событий

В контекстном меню столбца Журнала событий можно использовать команду **Лучшая ширина все столбцы**. При её выборе ширина всех столбцов будет установлена в минимальное значение, при котором видна самая длинная строка в столбце.

Если все столбцы не помещаются в видимой области окна **Журнал событий**, то появляется элемент «прокрутка». При прокрутке сдвигаются некоторые столбцы, которые требуется видеть постоянно, например **Дата тревоги, Дата обработки**. Для фиксации таких столбцов следует воспользоваться командой **Фиксировать столбец** из того же контекстного меню.

Столбцы Журнала событий можно менять местами. Для этого необходимо нажать левую кнопку мыши над заголовком столбца, который надо переместить, и не отпуская клавишу перетащить его на другое место.

Нормативно-справочная информация

Просмотр нормативно-справочной информации

ПК *Мониторинг* ведёт нормативно-справочную информацию (НСИ) обо всех объектах. Для просмотра этой информации следует нажать кнопку **Справочники** и выбрать пункт меню **Объекты мониторинга**.

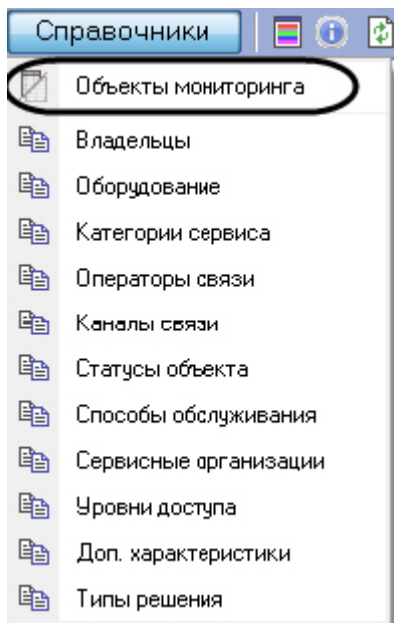

Появится окно **Объекты мониторинга**, в котором будут перечислены все объекты, созданные в системе.

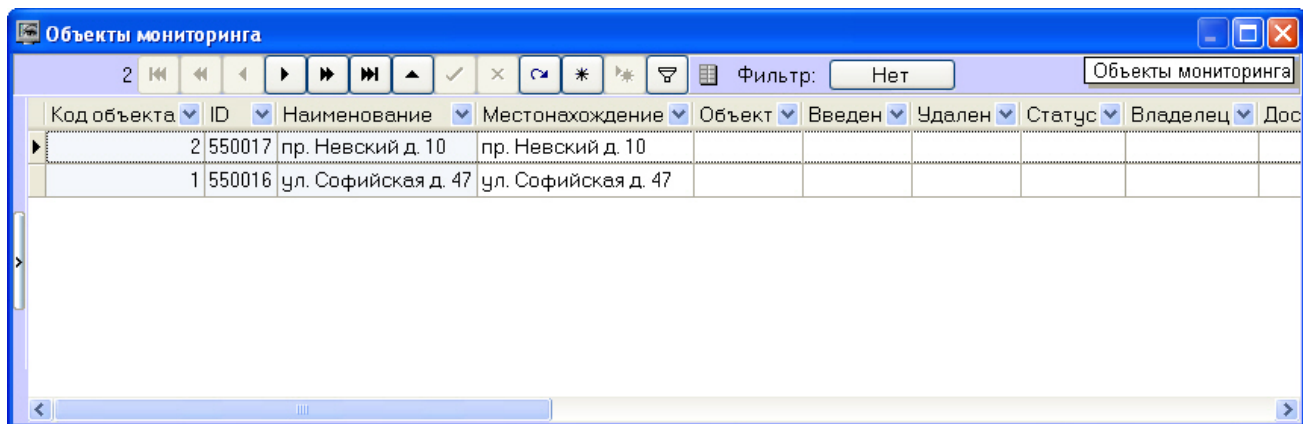

Редактирование нормативно-справочной информации

При двойном щелчке мышью на определённой записи появится диалоговая форма, позволяющая заполнить НСИ для объекта.

Запись	
Код объекта	1
Наименование	ул. Софийская д. 47
ID	550016
Местонахождение	ул. Софийская д. 47
Объект	
Введен	02.09.2013 17:34:55
Удален	
Доступ	
Доп. характеристика	
Тип решения	
Тип связи с объектом	
Оператор связи	
Владелец	
Оборудование	
Статус	
Категория обслуживания	
Способ обслуживания	
Сервисная компания	

При этом для некоторых полей предлагаются значения для заполнения, а для некоторых нет. Это значит, что соответствующий справочник пуст, и необходимо заполнить его (см. раздел [Заполнение справочника](#)).

Тип решения	
Тип связи с объектом	▼
Оператор связи	RS232
Владелец	TCP/IP
Оборудование	X.25
Статус	✖
Категория обслуживания	

Заполнение справочника

Для заполнения справочников необходимо выполнить следующие действия:

1. Нажать на кнопку **Справочники** и в открывшемся окне выбрать соответствующий справочник, например **Владельцы**.

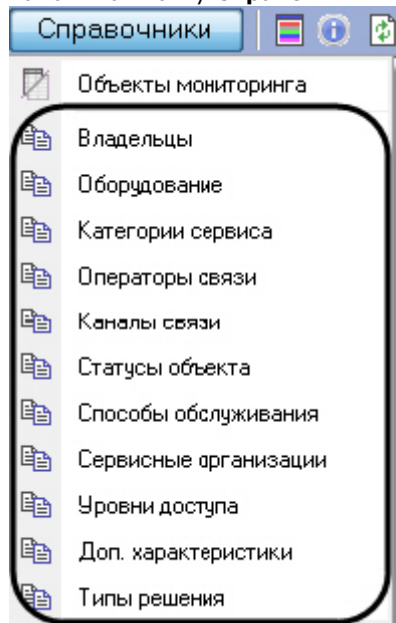

2. Будет открыто окно редактирования соответствующего справочника.

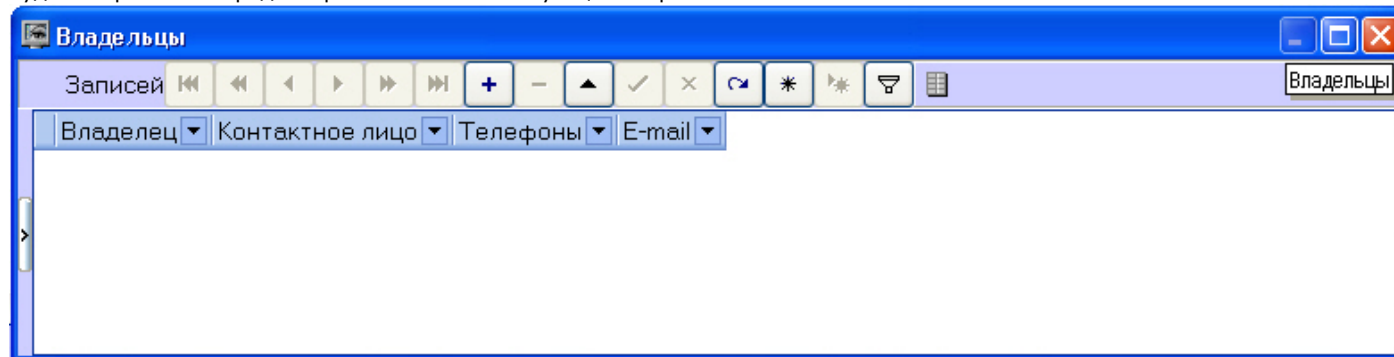

3. Чтобы добавить запись, следует нажать кнопку **Вставить запись** и ввести значение.

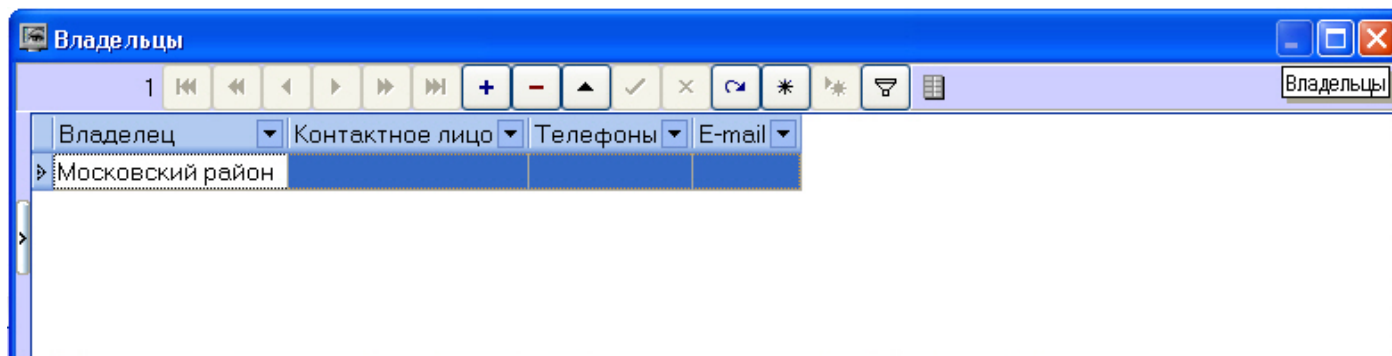

4. Нажать кнопку **Сохранить**.

Аналогичным образом можно отредактировать любой справочник.

После добавления значения в справочник его можно будет использовать для заполнения соответствующего поля НСИ.

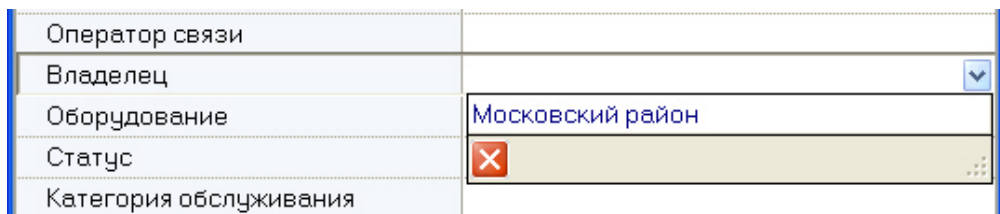

Контекстное меню столбца в окне **Объекты мониторинга**

Если щёлкнуть правой кнопкой мыши на заголовке любого столбца в окне **Объекты мониторинга**, то появится контекстное меню, с помощью которого можно выполнить различные действия по аналогии с журналом событий (см. [Экспорт журнала событий](#) и [Настройка расположения столбцов журнала событий](#)).

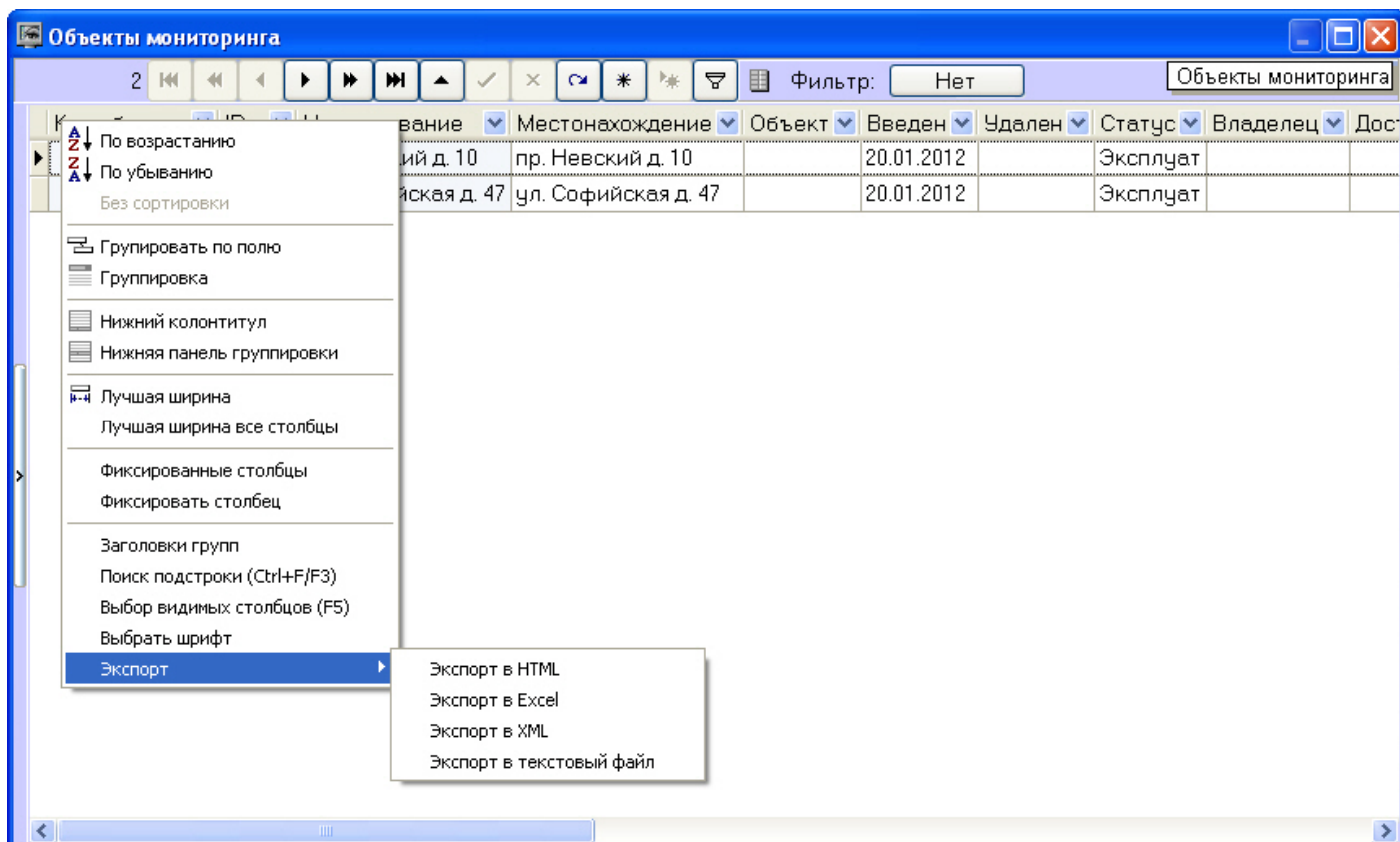

Просмотр живого видео и архива с объектов

Из Панели контроля имеется возможность просматривать живое видео и архивы с объектов.

Для этого следует щёлкнуть правой кнопкой мыши по области с названием объекта. Появится контекстное меню, в котором следует выбрать пункт меню **Просмотр видео** и конкретную камеру.

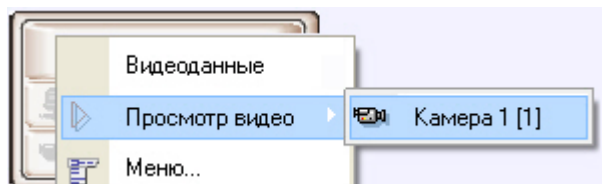

Список камер будет соответствовать списку камер, указанных при настройке объекта **Агент Контроля**. Пункт меню **Просмотр видео** будет доступен только после того, как объект подключится к ПК *Мониторинг* в первый раз. До этого момента данный пункт меню будет отсутствовать.

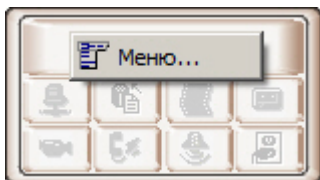

При соответствующей настройке ПК *Мониторинг* при выборе камеры для просмотра живого видео будет выведено предупреждение о том, что передача видеопотока может создать критическую нагрузку на канал. В случае, если действительно требуется перейти к просмотру живого видео, необходимо нажать **ОК** в окне **Предупреждение**. Для отказа от перехода к просмотру живого видео необходимо нажать на кнопку **Отмена**.

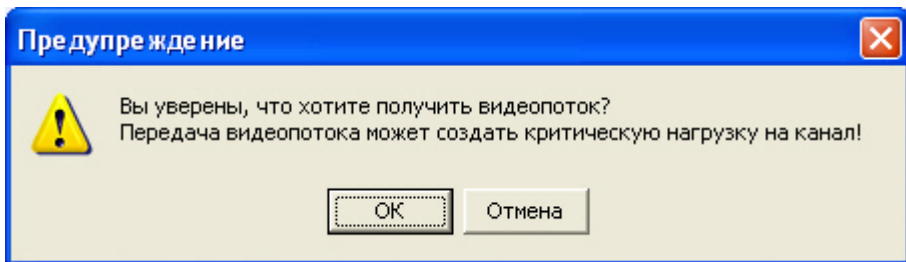

После выбора камеры запускается диалоговое окно, в котором через несколько секунд должно появиться видеоизображение.



В заголовке окна отображается описание объекта, порядковый номер камеры, а также идентификатор камеры в квадратных скобках. Доступ к архиву осуществляется штатным для ПК *Интеллект* способом.

Примечание. Подробнее работа с окнами видеонаблюдения и архивами описана в документе [Программный комплекс Интеллект. Руководство Оператора.](#)

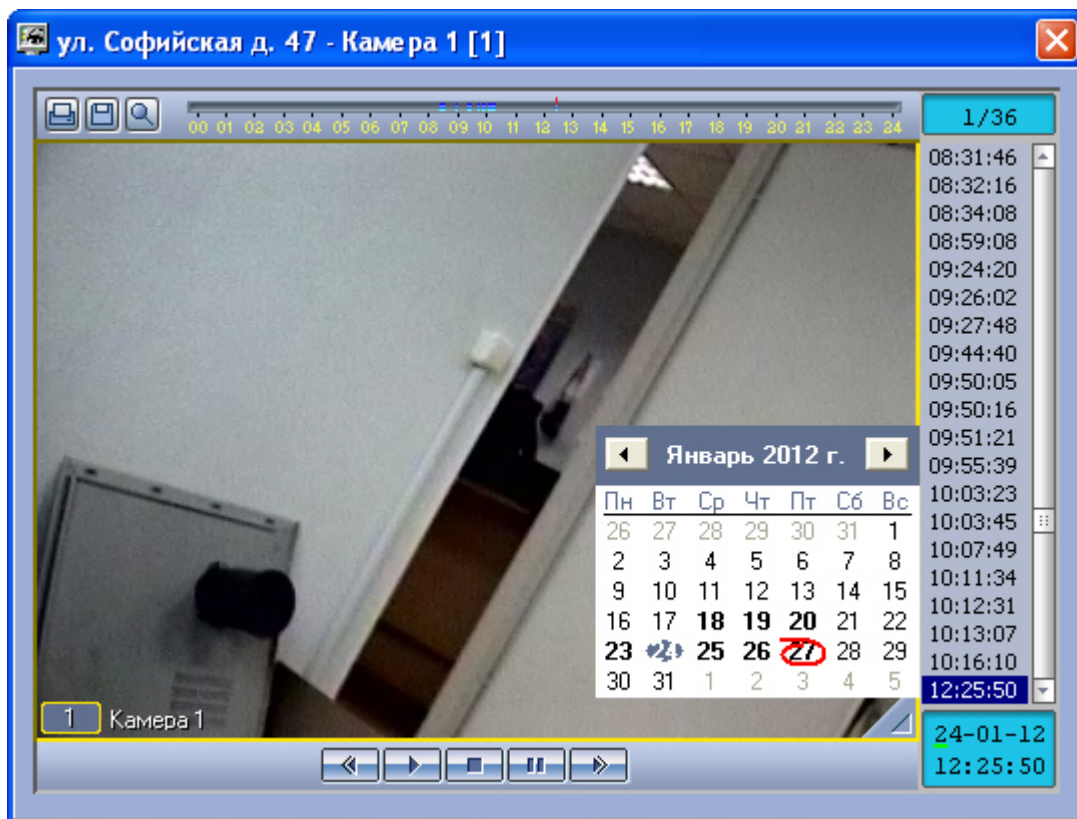

При просмотре живого видео и архива одновременно с нескольких камер для каждой камеры открывается отдельное окно.

Запуск внешних приложений из Панели контроля

С помощью пункта контекстного меню **Меню...** имеется возможность запускать из интерфейса Панели контроля внешние приложения.

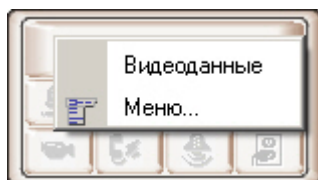

При этом можно в качестве параметра запуска указывать IP-адрес объекта.

Например, если требуется оперативно «пинговать» любой объект, то для этого следует выполнить следующие действия:

1. Щёлкнуть правой кнопкой мыши по области с названием объекта и в появившемся контекстном меню выбрать пункт **Меню....** Появится диалоговое окно **Меню...**

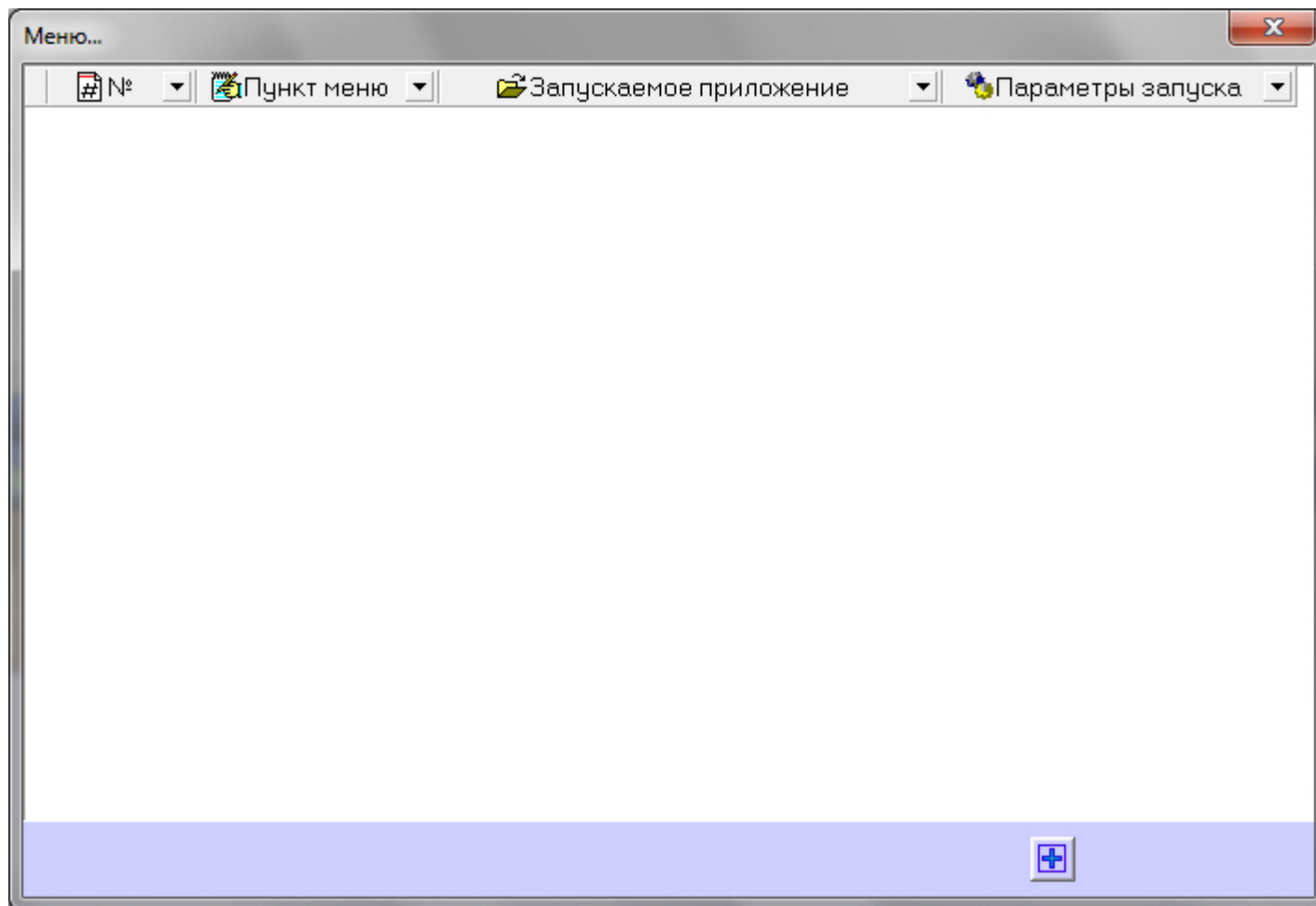

2. В данном окне следует нажать кнопку **Добавить запись** и в появившихся полях ввести значения как показано на следующем рисунке.

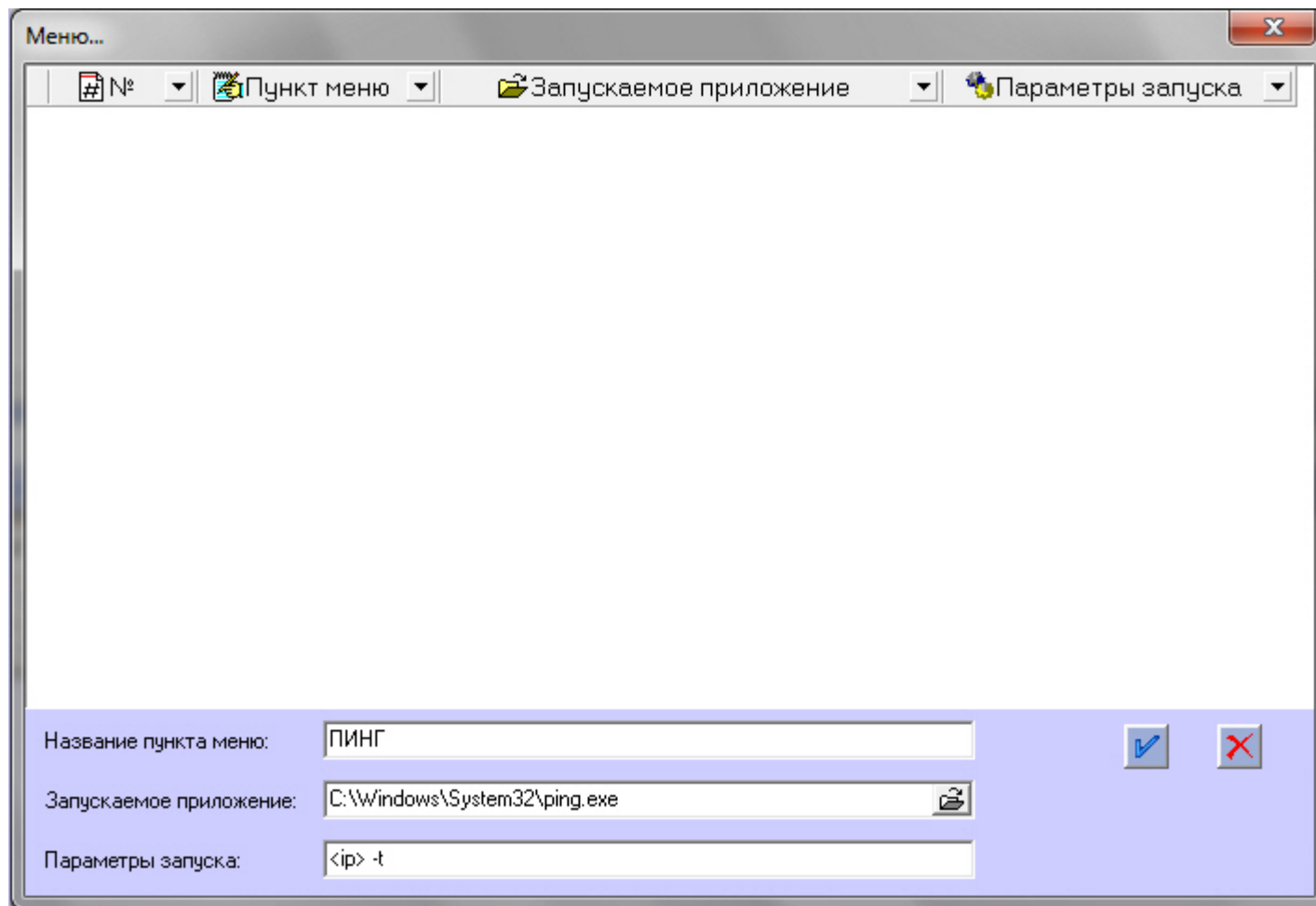

Строка <ip> является зарезервированным выражением, вместо которого при вызове программы будет подставлен реальный ip-адрес объекта. Эта строка обязательно должна вводиться в нижнем регистре.

3. Нажать на кнопку **OK**. В окне **Меню...** появится новая запись, описывающая новый пункт контекстного меню.

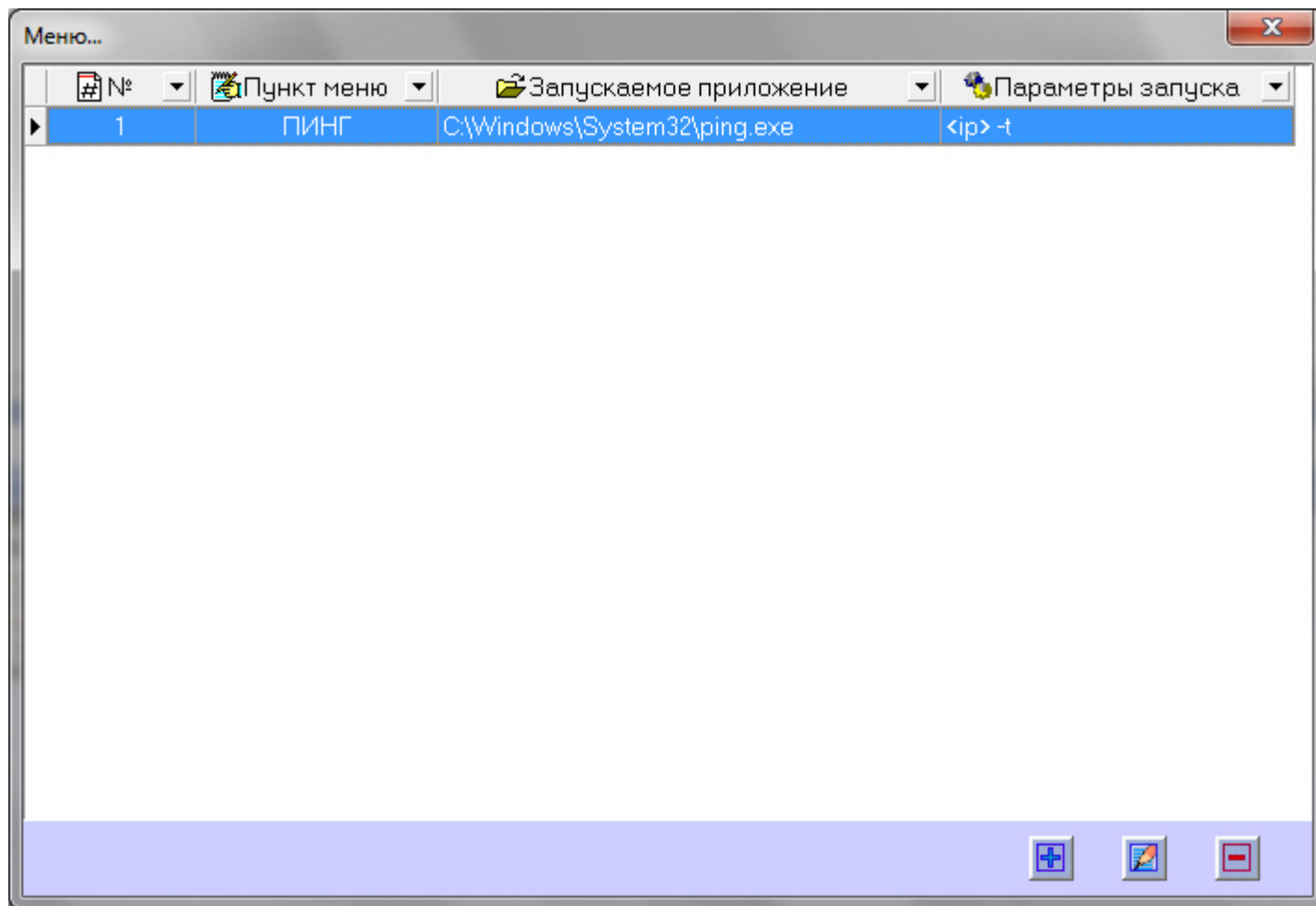

Теперь при щелчке правой кнопкой мыши по области с названием объекта появится контекстное меню, в котором будет присутствовать созданный выше пункт меню — **ПИНГ**.

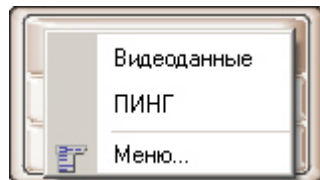

При выборе этого пункта меню в отдельном окне запустится программа «ping».

```

C:\WINDOWS\system32\ping.exe

Обмен пакетами с 192.168.2.1 по 32 байт:

Ответ от 192.168.2.1: число байт=32 время<1мс TTL=128
Ответ от 192.168.2.1: число байт=32 время<1мс TTL=128
Ответ от 192.168.2.1: число байт=32 время<1мс TTL=128
Ответ от 192.168.2.1: число байт=32 время<1мс TTL=128
Ответ от 192.168.2.1: число байт=32 время<1мс TTL=128

```

Для объектов, подключающихся к ПК *Мониторинг* по Rs232, а также для объектов, которые ещё ни разу не подключались к ПК *Мониторинг*, вместо строки «<ip>» будет подставляться значение **127.0.0.1**.

Таким же способом можно назначить запуск и других внешних приложений, например «Radmin» и т.д.

Панель истории

Интерфейс панели истории

Панель истории состоит из трёх основных частей:

1. панель кнопок управления;
2. рабочая область;
3. панель статуса.

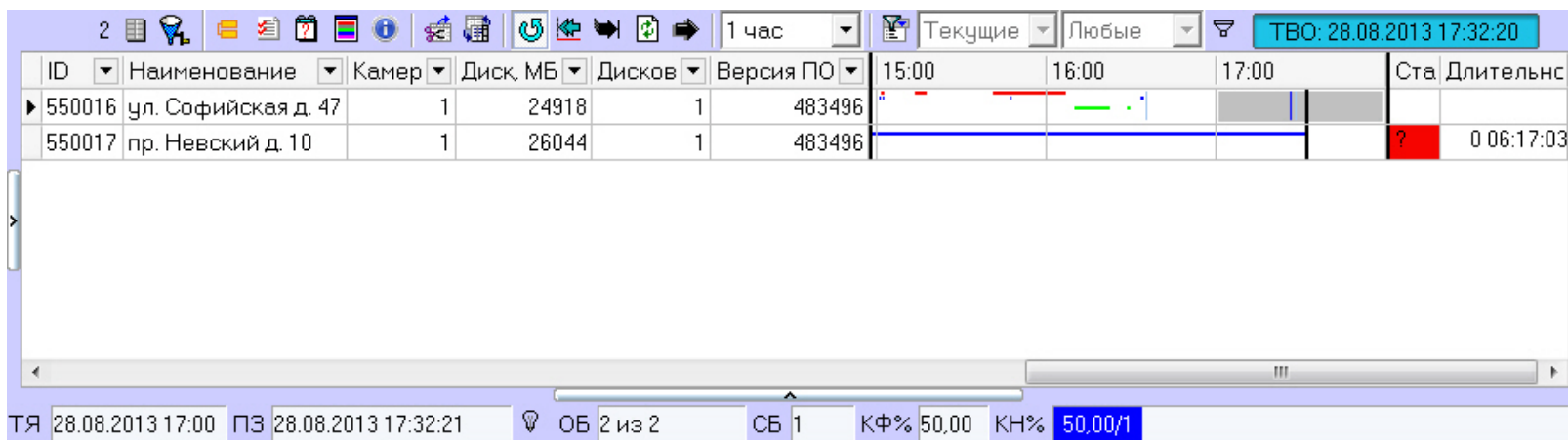

Цветовые обозначения событий

Тревожные ситуации на Панели истории представлены в таблице в виде цветных полосок. Каждому типу тревоги соответствует свой цвет. Соответствие цветов можно получить, нажав на клавишу  (**Информация по условным обозначениям**). Появится справочное окно.



Вертикальные полосы соответствуют «кратковременным» тревогам, горизонтальные – «длительным» тревогам (работоспособность оборудования).

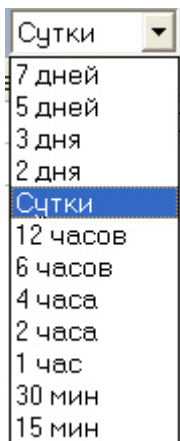

 **Примечание.**
Типы тревог описаны в разделе Типы тревог.

Длина полос определяется моментами времени начала и окончания тревоги (продолжительностью тревоги) в соответствии с выбранным масштабом. Масштаб – это временной интервал для одного столбца.



Навигация по списку тревог

В заголовке столбца всегда указывается начало периода времени, который этот столбец отображает. С помощью клавиш «Лево», «Право» или горизонтальной линии прокрутки пользователь может перемещаться на любую дату в пределах загруженных данных.

Для быстрого перемещения на нужную пользователю дату и время предназначена кнопка  (**Перейти на дату**). Если требуется переместиться в конец на момент времени окончания последней загрузки, то используется кнопка  (**В конец**). Если требуется переместиться на дату начала ошибки, то следует нажать кнопку  (**В начало текущей ошибки**).

Т.к. данные в систему загружаются постоянно через определенные интервалы времени, то возникает необходимость автоматически обновлять их на экране. Для этого служит кнопка  (**Автообновление**). Если она нажата, то проверяется наличие "свежих" данных по тревогам в базе данных. Если такие данные есть, то отображение обновляется и переходит в конец отображаемых данных. Дата и время актуальности текущего отображения (Текущее Время Отображения - ТВО) указаны справа от фильтров.

Если кнопка **Автообновление** не нажата, то текущее отображение может перестать быть актуальным, т.е. дата последней загрузки (ПЗ) станет больше ТВО. В этом случае загорится индикатор «лампочка» на панели статуса.

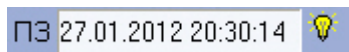

Индикатор «лампочка» сигнализирует о том, что текущее отображение устарело, и можно его обновить с помощью кнопки  (**Обновить**). Обновление также выполняется в случаях перехода в конец, выбора и применения фильтра и многих других действий.

Игнорирование объектов

В экранную форму никогда не попадают "игнорируемые" объекты. Работа с "игнорируемыми" объектами подробно описана в разделе [Игнорирование объектов](#).

Панель статуса

На странице:
<ul style="list-style-type: none">• Общая информация• Коэффициенты функционирования и нефункционирования

Общая информация

На панели статуса отображается общее число «не игнорируемых» объектов (**ОБ**) и число объектов с проблемами оборудования (**СБ**), отображённых на данный момент времени.

ТЯ	25.01.2012 00:00	ПЗ	27.01.2012 20:06:14		ОБ 2 из 2	СБ 1	КФ% 50,00	КН% 50,00/1
----	------------------	----	---------------------	---	-----------	------	-----------	-------------

Также на панели статуса показывается начало отображаемого периода времени для столбца текущей ячейки (**ТЯ**), время последней загрузки данных в базу данных (**ПЗ**), коэффициент функционирования (**КФ%**) системы видеонаблюдения и коэффициенты нефункционирования (**КН%**) по каждой из причин (см. раздел [Коэффициенты функционирования и нефункционирования](#)).

Коэффициенты функционирования и нефункционирования

На панели статуса отображаются коэффициент функционирования (**КФ%**) системы видеонаблюдения и коэффициенты нефункционирования (**КН%**) по каждой из причин.

КФ(%) считается по формуле:

$(1 - N_{nr} / N_b) * 100$, где

- N_{nr} - число не полностью работоспособных объектов
- N_b – общее число объектов

Коэффициенты нефункционирования по каждой из причин считаются по формуле:

$(N_{nrpr} / N_b) * 100$, где

- N_{nrpr} - число не полностью работоспособных объектов по причине
- N_b - общее число объектов

Коэффициенты рассчитываются только для «не игнорируемых» объектов. Для «игнорируемых» объектов коэффициенты не рассчитываются и фильтр никогда не используется. Нулевые значения коэффициентов нефункционирования на панели статуса не показываются.

Отображаемое количество тревог

Число объектов, отображаемых на Панели истории, также как и на Панели контроля, определяется текущим фильтром, если он активирован с помощью кнопки фильтрации

 (Включить/выключить фильтр).

Текущие	любые
5 мин	тревоги
15 мин	5 сек
30 мин	15 сек
1 час	1 мин
2 часа	5 мин
8 часов	10 мин
Сутки	30 мин
3 дня	1 час
	5 час

В левом списке перечислены периоды времени. Если за выбранный период времени зафиксирован факт тревоги у объекта, то она попадет в список. В правом списке перечислены длительности тревог, на которые будет реагировать фильтр. Например, при выборе параметров фильтров «Текущие»-«1 минута» на экранной форме будут показаны только те объекты, которые в данный момент находятся в состоянии тревоги в течение одной и более минут. А при выборе параметров фильтров «Сутки»-«5 часов» на экранной форме будут показаны только те объекты, у которых зафиксированы тревоги за последние сутки, продолжавшиеся 5 и более часов.

Если используется фильтрация, то для того, чтобы коэффициенты на панели статуса рассчитывались только для отфильтрованных объектов, следует нажать кнопку  (Считать коэффициенты только по отфильтрованным строкам таблицы).

Статус объекта

Состояние объекта отображается в столбце **Статус**. Его цвет и содержимое расшифровывается на панели **Расшифровка** (см. раздел [Цветовые обозначения событий](#)). Следует особо отметить, что на Панели истории столбец **Статус** помечается красным цветом только в случае, если на объекте есть хотя бы одна «длительная» тревога, продолжающаяся до настоящего времени.

Длительность тревог

Последний столбец таблицы, **Длительность**, показывает длительность текущей тревоги для объекта в формате "число дней чч:мм:сс"

Информация об объекте

Если щёлкнуть по кнопке  (**Показать инспектор Ctrl+I**), то появится специальная область, в верхней части которой перечисляется краткая информация о текущем выбранном объекте. В нижней части данной области находится вкладка **Поля**.

2 [Icons] 15 мин Текущие Любые

Номер	ID	Наименование	Камер	Диск, МБ
Код объекта	1	550016 ул. Софийская д. 47	1	24924
ID	550016	ул. Софийская д. 47	1	26044
Наименование				
Камер				
Диск, МБ				
Дисков				
Версия ПО				

Поля

- Номер
- Код объекта
- ID
- Наименование
- Камер
- Диск, МБ
- Дисков
- Версия ПО

ТЯ 28.08.2013 15:45 ПЗ 28.08.2013 15:48:21 ОБ 2 из 2 СБ 2 КФ% 0,00 КН% 50,00/1 50,00/1

Информация по выбранным опциям будет отображаться в виде колонок в основном списке рабочей области Панели истории.

ID	Наименование	Камер	Диск, МБ	Дисков	Версия ПО	:15	14:30
550016	ул. Софийская д. 47	1	24924	1	483496		
550017	пр. Невский д. 10	1	26044	1	483496		

Для получения более детальной информации по объекту следует выбрать его в Панели истории и нажать кнопку  (Показать подробные сведения). Появится окно **Подробные сведения**.

2

⏪ ⏩ ⏴ ⏵ ⏴ ⏵ ✓ ✕ ↻ * 🔍 📄

Подробные сведения

Код объекта	ID	Наименование	Модель	Камер	Диск, МБ	Дисков	Версия ПО	Ар. 1	к. 1
1	550016	ул. Софийская д. 47		1	24909	1	483496	5	<input checked="" type="checkbox"/>
2	550017	пр. Невский д. 10		1	26044	1	483496	2	<input checked="" type="checkbox"/>

Если в окне **Подробные сведения** щёлкнуть по кнопке  (**Показать инспектор Ctrl+I**), то появится специальная область, в верхней части которой перечисляется информация о текущем выбранном объекте.

Подобные сведения

2

Подобные сведения

Код объекта	ID	Наименование	Модель	Камер	Диск, МБ	Дисков	Версия ПО	Ар. 1	к. 1
1	550016	ул. Софийская д. 47		1	24909	1	483496	5	<input checked="" type="checkbox"/>
2	550017	пр. Невский д. 10		1	26044	1	483496	2	<input checked="" type="checkbox"/>

Код объекта: 2

ID: 550017

Наименование: пр. Невский д. 10

Модель:

Камер: 1

Диск, МБ: 26044

Дисков: 1

Версия ПО: 483496

Поля | Архивы | Камеры

- Код объекта
- ID
- Наименование
- Местонахождение
- Объект
- Введен
- Удален
- Статус
- Владелец
- Модель
- Доступ
- Доп. характеристика
- Тип решения
- Тип связи с объектом
- Оборудование
- Оператор связи
- Категория обслуживания
- Способ обслуживания
- Сервисная компания
- Камер
- Диск, МБ
- Дисков
- Версия ПО

В нижней части данной области находятся 3 вкладки: **Поля**, **Архивы** и **Камеры**. Информация по выбранным опциям будет отображаться в виде колонок в основном списке окна **Подобные сведения**.

Вкладки **Камеры** и **Архивы**.

Поля Архивы Камеры

к. 1
 к. 2
 к. 3
 к. 4
 к. 5

Поля Архивы Камеры

Ар. 1
 Ар. 2
 Ар. 3
 Ар. 4
 Ар. 5

Данные в полях **Камер**, **Диск**, **МБ**, **Дисков**, **Версия**, а также во всех полях из вкладок **Архивы** и **Камеры** заполняются автоматически при получении пакетов с техническим состоянием от объектов. Если для объекта эти поля не заполнены, это значит, что данный объект ещё ни разу не выходил на связь.

Поле **Камер** показывает, сколько на данном объекте заведено видеокамер.

Поле **Диск**, **МБ** показывает максимальный размер свободного пространства из всех логических дисков, на которые ведётся запись видеоархива.

Поле **Дисков** показывает число логических дисков, на которые ведётся запись видеоархива.

Поле **Версия** показывает версию установленного на объекте *Агента Контроля*.

Поля из вкладки **Архивы** показывают глубину видеоархива в днях для каждой камеры. Поля из вкладки **Камеры** показывают текущий статус каждой видеокамеры (**включен** / **выключена**).



Примечание.

Размер глубины видеоархива для каждой камеры определяется на *Агенте Контроля* следующим образом:
 Вычисляется фактическое число дней, в которые конкретная камера производила запись данных в видеоархив.

Пример: Система видеонаблюдения работает 3 дня. Камера производила запись в видеоархив в первый и третий день. Во второй день камера была выключена. Для данной камеры глубина архива равна двум дням.

Если щёлкнуть на кнопке (**Показать характеристики устройств**), то появится специальная область, в которой можно посмотреть, как менялись во времени значения для вышеописанных полей (**Камер**, **Диск**, **МБ**, **Дисков**, **Версия** и др.).

27 [Navigation icons] От 13.01.2012 - Изменение значений архивов

Дата	Устройство	Значение	Дата	20.01.2012	23.01.2012	24.01.2012	25.01.2012	26.01.2012	27.01.2012
26.01.2012 18:13:11	Место на дисках	516	Архив 1	108	109	110	111	112	
26.01.2012 20:07:36	Архив 1	108	Номер версии ПО	483136					
26.01.2012 20:07:36	Место на дисках	524	Счетчик дисков	1					
27.01.2012 8:17:57	Место на дисках	513	Счетчик видеокамер	1					
			Место на дисках	522	526	519	536	524	513

Превышение допустимого числа сбоев



В случае если число сбоев в видимой временной области для отображаемого объекта превышает 500, то для такого объекта тревоги не детализируются, и при этом фон для такого объекта становится розового цвета.

Камер	Диск, МБ	Дисков	Версия ПС	17:00	17:15	17:30	17:45	18:00	Ста	Длительнс
1	526	1	483136						?	22 22:40:23
1	526	1	483136						?	22 22:40:33
1	526	1	483136						?	22 22:40:23
1	526	1	483136						?	22 22:40:33
1	526	1	483136						?	22 22:40:33
1	526	1	483136						?	22 22:40:23

Расчёт числа сбоев осуществляется не по каждому интервалу, а по диапазону интервалов. В случае, показанном на рисунке, расчёт идёт для десяти столбцов с 15:30 до 18:00 и для одного столбца с 18:00 до 18:15. Даже если предельное число сбоев превышено только в трёх столбцах, розовым фоном будут закрашены все десять столбцов.

Принудительное закрытие тревоги

Очень редко (возможно никогда) может возникнуть ситуация, когда факт тревоги таковым считаться не должен. Например, если на объекте по ошибке включили опцию **набор термодатчиков**. На ПК *Мониторинг* отобразится тревога «Термодатчики выкл.», говорящая о том, что соответствующее устройство не работает. После того как на объекте будет выключена опция «набор термодатчиков», тревога на ПК *Мониторинг* не завершится.

Такое несоответствие можно устранить с помощью кнопки  (**Принудительно закрыть ошибку**). Список закрытых таким образом ошибок можно увидеть, если нажать кнопку  (**Показать закрытые ошибки**). Справа в экранной форме появится дополнительная таблица.

ТВО: 01.11.2013 18:50:30			
18:15	Ста	Длительнс	От
			02.10.2013 -
			Наименование
			Начало
			Закрыта датой
	?	0 01:56:49	пр. Невский д. 10
			30.10.2013 20:27:45
			01.11.2013 16:42:30

При двойном щелчке левой кнопкой мыши по записи в области отображения тревожных ситуаций появится диалоговое окно с расшифровкой ошибок за период времени, который описывает данная ячейка.

ар	Диск. Мf	Дисков	Версия	Ар. 1	22.01.2012	23.01.2012	24.01.2012	25.01.2012	26.01.2012	27.01.2012
1	513	1	483136	108						

Расшифровка ошибок: 550016; ул. Софийская д. 47; 1; 513; 1; 335;

Начало	Окончание	Длительность	Причина, устройство	От 26.01.2012 09:24:15 до 26.01.2012 20:08:04
26.01.2012 09:24:15	26.01.2012 19:29:52	0 10:05:37		
26.01.2012 20:04:24	26.01.2012 20:04:25	0 00:00:01	Сигнал доп. датчика (Среднее окно)	
26.01.2012 20:07:06	26.01.2012 20:07:36	0 00:00:30	Нет связи с объектом (192.168.2.1)	
26.01.2012 20:08:03	26.01.2012 20:08:04	0 00:00:01	Сигнал вибродатчика (Вибродатчик)	

При двойном щелчке левой кнопкой мыши по записи в области отображения нормативно справочной информации (НСИ) появится диалоговая форма с кратким описанием характеристик выбранного объекта.

Запись	
Номер	
Код объекта	1
ID	550016
Наименование	ул. Софийская д. 47
Камер	1
Диск, МБ	30749
Дисков	1
Версия ПО	484489

Поиск в архиве

Назначение компонента Поиск в архиве

Компонент **Поиск в архиве** обеспечивает выполнение следующих функций:

1. формирование и передачу запросов на поиск видеок кадров, на которые наложены титры, прием результатов поиска видеоинформации;
2. формирование и передачу запросов на поиск видеок кадров, вне зависимости от того, были на них наложены титры или нет, прием результатов поиска видеоинформации;
3. формирование и передачу запросов (по результатам поиска видеоинформации) к видеоархиву объекта, прием и визуализацию результатов запросов (видеок кадров или видеофрагментов);
4. просмотр и печать результатов запросов (видеок кадров или видеофрагментов).

Запрос к видеоархиву по титрам

Для формирования и передачи запроса к видеоархиву (режим **По титрам**) необходимо выполнить следующие действия:

1. Отобразить компонент **Поиск в архиве**.

Поиск в архиве Загрузки

Наименование объекта
[550016] ул. Софийская д.47

Поиск

За период с: 14.01.2014 0:00:00
по: 14.01.2014 16:00:55

По титрам:

По видеофрагментам всех камер

По видеофрагментам камеры:

Тайм-аут на прием данных (мин.): 3

Поиск Отмена

Запрос

Видео Кадры

Настройки

ID	Камера	Дата и время	Текст

2. Выбрать объект из списка **Наименование объекта**.
3. Сформировать запрос для поиска в архиве, используя следующие параметры:
 - a. Установить дату и время начала интервала поиска в полях **За период с:**
 - b. Установить дату и время окончания интервала поиска в полях **по:**
 - c. Установить переключатель в положение **По титрам**.
 - d. Ввести произвольное ключевое слово (доступно только в режиме **По титрам**).
4. Время на ожидание начала приёма результатов поиска настраивается параметром **Тайм-аут на прием данных (мин.)**.
5. Нажать кнопку **Поиск**.



Примечание.

В любой момент можно прекратить выполнение запроса, нажав кнопку **Отмена**.

6. В случае удачного завершения операции, результат поиска в архиве отображается в виде списка строк. Количество передаваемых строк ограничено числом 500.

Поиск в архиве | Загрузки

Наименование объекта
[550016] ул. Софийская д. 47

Поиск

За период с: 04.02.2013 0:00:00
по: 04.02.2014 13:56:31

По тиграм:
 По видеофрагментам всех камер
 По видеофрагментам камеры:

Тайм-аут на прием данных (мин.): 3

Поиск Отмена

Запрос

Видео Кадры

Настройки

ID	Камера	Дата и время	Текст
550016	1 [1]	29.08.2013 15:59:15	ID : 550016 ТРЕВОГА: Среднее окно
550016	1 [1]	29.08.2013 15:59:03	ID : 550016 ТРЕВОГА: Среднее окно
550016	1 [1]	29.08.2013 15:57:54	ID : 550016 ТРЕВОГА: РАСШ. ДАТЧИК
550016	1 [1]	29.08.2013 15:57:38	ID : 550016 ТРЕВОГА: РАСШ. ДАТЧИК
550016	1 [1]	29.08.2013 15:53:56	ID : 550016 ТРЕВОГА: ДАТЧИК ЗАМКА
550016	1 [1]	29.08.2013 15:53:20	ID : 550016 ТРЕВОГА: ВИБРОДАТЧИК

На основании полученных данных можно также сформировать запрос к архиву (см. [Запрос видеокадров с объекта](#)).



Внимание!

Эти данные берутся из базы данных ПК *Интеллект* на объекте. Срок хранения этих данных настраивается на вкладке **Программирование** на панели настройки объекта **Объект охраны** в параметре **Размер архива событий (в днях)**.

Запрос к видеоархиву по видеофрагментам

Для формирования и передачи запроса к видеоархиву по видеофрагментам необходимо выполнить следующие действия:

1. Визуализировать компонент **Поиск в архиве**.

Поиск в архиве Загрузки

Наименование объекта
[550016] ул. Софийская д.47

Поиск

За период с: 14.01.2014 0:00:00
по: 14.01.2014 16:00:55

По титрам:

По видеофрагментам всех камер

По видеофрагментам камеры:

Тайм-аут на прием данных (мин.): 3

Поиск Отмена

Запрос

Видео Кадры

Настройки

ID	Камера	Дата и время	Текст

2. Выбрать объект из списка **Наименование объекта**.
3. Сформировать запрос для поиска в архиве, используя следующие параметры:
 - а. Установить дату и время начала интервала поиска в полях **За период с:**
 - б. Установить дату и время окончания интервала поиска в полях **по:**
 - с. Установить переключатель в положение **По видеофрагментам всех камер**.



Примечание.

Для поиска по видеофрагментам конкретной камеры необходимо установить переключатель в положение **По видеофрагментам камеры** и выбрать идентификатор требуемой камеры из раскрывающегося списка.

4. Нажать кнопку **Поиск**. В случае удачного завершения операции результат поиска в архиве отображается в виде списка строк. Количество передаваемых строк ограничено числом 500.

Поиск в архиве | Загрузки

Наименование объекта
[550016] ул. Софийская д. 47

Поиск

За период с: 04.02.2013 0:00:00
по: 04.02.2014 13:56:31

По титрам:
 По видеофрагментам всех камер
 По видеофрагментам камеры:

Тайм-аут на прием данных (мин.): 3

Поиск Отмена

Запрос

Видео Кадры

ID	Камера	Дата и время	Текст
550016	1 [1]	29.08.2013 17:37:41	Остановка записи на диск
550016	1 [1]	29.08.2013 17:37:37	Запись на диск
550016	1 [1]	29.08.2013 17:37:31	Остановка записи на диск
550016	1 [1]	29.08.2013 17:37:27	Запись на диск
550016	1 [1]	29.08.2013 17:37:11	Остановка записи на диск
550016	1 [1]	29.08.2013 17:36:58	Запись на диск
550016	1 [1]	29.08.2013 17:34:44	Остановка записи на диск
550016	1 [1]	29.08.2013 17:34:38	Запись на диск
550016	1 [1]	29.08.2013 17:34:34	Остановка записи на диск
550016	1 [1]	29.08.2013 17:34:23	Запись на диск
550016	1 [1]	29.08.2013 17:34:03	Остановка записи на диск
550016	1 [1]	29.08.2013 17:33:42	Запись на диск
550016	1 [1]	29.08.2013 17:32:40	Остановка записи на диск
550016	1 [1]	29.08.2013 17:32:35	Запись на диск

Настройки

На основании полученных данных можно также сформировать запрос к архиву (см. [Запрос видеокадров с объекта](#)).



Внимание!

Эти данные берутся из базы данных ПК *Интеллект* на объекте. Срок хранения этих данных настраивается на вкладке **Программирование** на панели настройки объекта **Объект охраны** в параметре **Размер архива событий (в днях)**.

Запрос видеокадров с объекта

На основании полученных при запросе к видеоархиву данных можно сформировать запрос кадров из видеоархива. Для этого необходимо выполнить следующие действия:

1. Выполнить поиск по титрам или по видеофрагментам, как описано в соответствующих разделах.

- Результаты поиска будут отображены в виде списка записей. Щёлкнуть правой кнопкой мыши по интересующей записи. Появится контекстное меню с двумя пунктами **3** **апрос видео** и **Запрос кадров**.
- Выбрать пункт меню **Запрос кадров** появится диалоговая форма для оформления запроса. Другой способ вызвать эту форму — выбрать в списке запись и нажать кнопку **Кадры**.

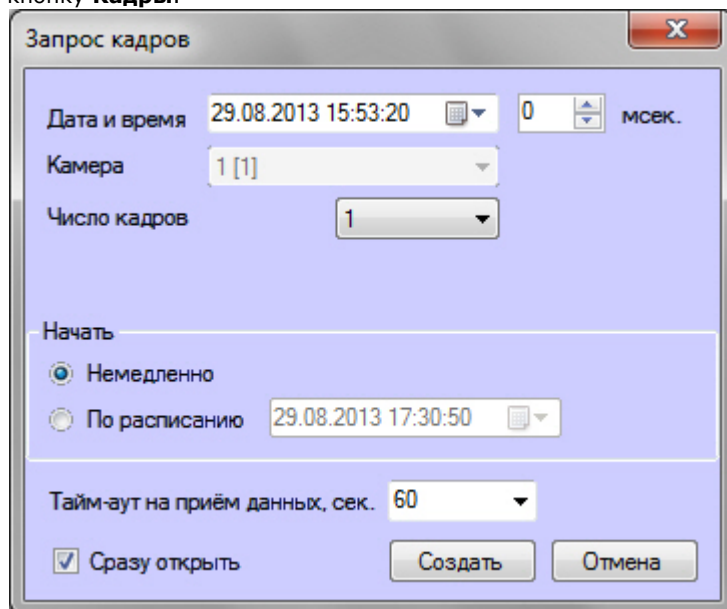

- Поля **Дата и время** и **Камера** будут автоматически заполнены.
- Поле **мсек.** позволяет детализировать запрос до миллисекунд.
- При выборе числа кадров больше одного появляется настройка **Интервал между кадрами**. Интервал между кадрами вводится с точностью до миллисекунд.
- В области **Начать** можно выбрать время начала выполнения запроса – **Немедленно** или **По расписанию**.
- Время на ожидание начала приёма кадра настраивается в поле **Тайм-аут на приём данных, сек.**
- Если установлен флажок **Сразу открыть**, то сразу после приёма данных они будут помещены в видеоархив и визуализированы. В противном случае они будут только помещены в видеоархив. Для просмотра таких данных можно воспользоваться компонентом **Отчёты для мониторинга**.
- После заполнения всех полей следует нажать кнопку **Создать**.
- Будет осуществлен переход на вкладку **Загрузки**, где отображается процесс выполнения задания. При успешной загрузке данных, если опция **Сразу открыть** была включена, загруженный кадр отобразится на экране монитора.

Примечание.

В случае, если во время загрузки перестали приходить данные, например, в случае разрыва связи с объектом, загрузка будет перезапущена через случайный промежуток времени от 1 до 60 секунд. В случае неудачи попытки будут осуществляться с периодичностью в 1 минуту.

Информация о времени, оставшемся до перезапуска, отображается в поле **Комментарий**. В любой момент можно перезапустить загрузку вручную при помощи кнопки **Старт**.

Комментарий

[Авто-перезапуск: 18 сек.] За время тайм-аута не было получено данных

The screenshot shows a software interface with a table of video frames and a preview window. The table has the following columns: ID, Наименование объекта, Камера, Дата и время запрашиваемого фрагмента, Тип, Статус, Загружено, %, Запрошенная длина, сек., Дата и время запланированного старта, Размер, Кбайт, Скорость, Кбайт/с, Принято, Кбайт, and Комментарий. Two rows are visible, both with ID 550016 and status 'Готов'. The preview window shows a still image from a video frame with a green overlay text: 'ID: 550016 ТРЕВОГА: ВИБРОУДАРНИК' and a timestamp '29-08-13 15:53:20.000'.

ID	Наименование объекта	Камера	Дата и время запрашиваемого фрагмента	Тип	Статус	Загружено, %	Запрошенная длина, сек.	Дата и время запланированного старта	Размер, Кбайт	Скорость, Кбайт/с	Принято, Кбайт	Комментарий
550016	ул. Софийская д. 47	1 [1]	29.08.2013 15:53:56.000	Кадры	Готов	100%		29.08.2013 17:25:42	16	0	16	
550016	ул. Софийская д. 47	1 [1]	29.08.2013 15:53:20.000	Кадры	Готов	100%		29.08.2013 17:22:52	16	0	16	

Если видеокадры были успешно загружены, имеется возможность перейти в папку, содержащую данные видеокадры. Для этого необходимо щелкнуть правой кнопкой мыши по соответствующей задаче и выбрать пункт **Показать в папке**.

The screenshot shows the same software interface as above, but with a context menu open over the second row (ID 386). The menu item 'Показать в папке' is highlighted. The table row for ID 386 has the following data: ID 386, Наименование объекта 'Раздел Контроля 1', Камера '1 [1]', Дата и время запрашиваемого фрагмента '27.01.2015 10:50:57.000', Тип 'Видео', Статус 'Ошибка', Загружено, % is empty, and Зап. длин. '10'. The row below it (ID 386) has the following data: ID 386, Наименование объекта 'Раздел Контроля 1', Камера '1 [1]', Дата и время запрашиваемого фрагмента '27.01.2015 11:26:52.000', Тип 'Кадры', Статус 'Готов', Загружено, % '100%', and Зап. длин. is empty.

ID	Наименование объекта	Камера	Дата и время запрашиваемого фрагмента	Тип	Статус	Загружено, %	Зап. длин.
386	Раздел Контроля 1	1 [1]	27.01.2015 10:50:57.000	Видео	Ошибка		10
386	Раздел Контроля 1	1 [1]	27.01.2015 11:26:52.000	Кадры	Готов	100%	

Запрос видеофрагментов с объекта

Компонент **Поиск в архиве** позволяет также запрашивать с объекта небольшие видеофрагменты. Для этого необходимо:

1. Выполнить поиск по титрам или по видеофрагментам, как описано в соответствующих разделах.
2. Результаты поиска будут отображены в виде списка записей. Щёлкнуть правой кнопкой мыши по интересующей записи. Появится контекстное меню с двумя пунктами: **Запрос видео** и **Запрос кадров**.
3. Выбрать пункт меню **Запрос видео**, появится диалоговая форма для оформления запроса. Другой способ вызвать эту форму — выбрать в списке запись и нажать кнопку **Видео**.

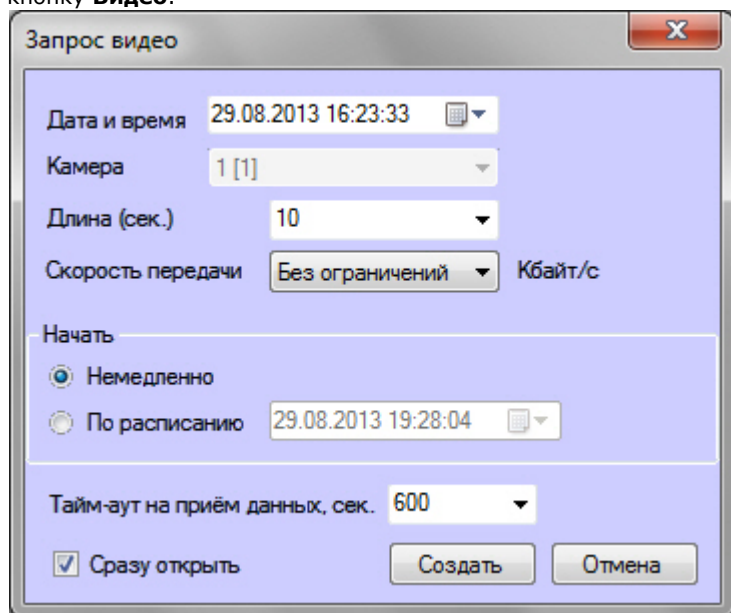

4. Поля **Дата и время** и **Камера** будут автоматически заполнены.
5. Параметр **Длина (сек.)** позволяет ограничить размер принимаемого видеофрагмента временными рамками.
6. В случае необходимости снизить нагрузку на сеть, следует использовать настройку **Скорость передачи (Кбайт/с)**.
7. В области **Начать** можно выбрать время начала выполнения запроса – **Немедленно** или **По расписанию**.
8. Время на ожидание начала приёма видеофрагмента настраивается в поле **Тайм-аут на приём данных, сек.**
9. Если установлен флажок **Сразу открыть**, то сразу после приёма данных они будут помещены в видеоархив и визуализированы. В противном случае они будут только помещены в видеоархив. Для просмотра таких данных можно воспользоваться компонентом **Отчёты для мониторинга**.
10. Если в поле **Длина (сек.)** было введено значение больше 120, то будет предложено использовать значение 120. Это сделано, чтобы пользователь осознанно создавал запросы, в результате которых на стороне *Агента Контроля* будет экспортироваться из видеоархива большой файл данных. Для снятия этого ограничения необходимо

нажать кнопку **Настройки** в нижней левой области компонента **Поиск в архиве** и в появившемся окне изменить значение параметра **Предельная длина загружаемого видеофрагмента, сек.**

11. После заполнения всех полей следует нажать кнопку **Создать**.

12. Будет осуществлен переход на вкладку **Загрузки**, где отображается процесс выполнения задания. Во время приёма видеофрагмента показывается размер принимаемого файла, загруженный размер, а также скорость передачи. В любой момент можно приостановить загрузку видеофрагмента, нажав кнопку **Пауза**.

ID	Наименование объекта	Камера	Дата и время запрашиваемого фрагмента	Тип	Статус	Загружено, %	Запрошенная длина, сек.	Дата и время запланированного старта	Размер, Кбайт	Скорость, Кбайт/с	Принято, Кбайт	Комментарий
550016	ул. Софийская д. 47	1 [1]	29.08.2013 16:23:33.000	Видео	Загружается	91%	10	29.08.2013 19:13:39	1581	1020	1443	
550016	ул. Софийская д. 47	1 [1]	29.08.2013 16:18:20.000	Видео	Готов	100%	10	29.08.2013 18:26:45	1806	0	1806	
550016	ул. Софийская д. 47	1 [1]	29.08.2013 15:53:56.000	Кадры	Готов	100%		29.08.2013 17:25:42	16	0	16	
550016	ул. Софийская д. 47	1 [1]	29.08.2013 15:53:20.000	Кадры	Готов	100%		29.08.2013 17:22:52	16	0	16	



Примечание.

В случае, если во время загрузки перестали приходить данные, например, в случае разрыва связи с объектом, загрузка будет перезапущена через случайный промежуток времени от 1 до 60 секунд.

В случае неудачи попытки будут осуществляться с периодичностью в 1 минуту.

Информация о времени, оставшемся до перезапуска, отображается в поле **Комментарий**. В любой момент можно перезапустить загрузку вручную при помощи кнопки **Старт**.

Комментарий
[Авто-перезапуск: 18 сек.] За время тайм-аута не было получено данных

13. При успешной загрузке данных, если опция **Сразу открыть** была включена, загруженный видеофрагмент будет проигран с помощью утилиты «Аххон Проигрыватель».

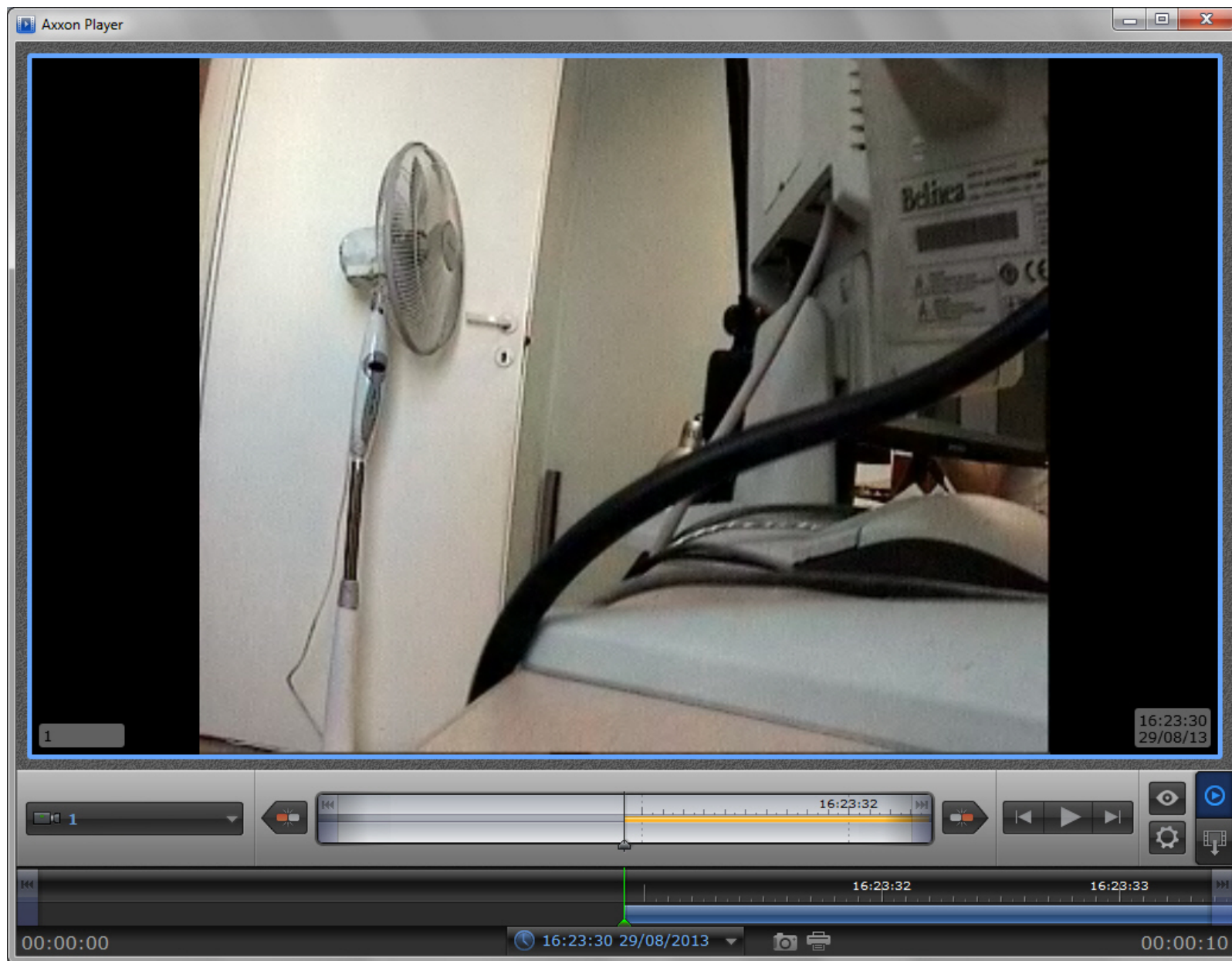

Успешно завершённое задание помечается зелёным цветом. При двойном щелчке мышью по такой записи соответствующий кадр или видеофрагмент будет визуализирован. Также имеется возможность перейти в папку, содержащую загруженные видеофрагменты. Для этого необходимо щелкнуть правой кнопкой мыши по соответствующей задаче и

выбрать пункт **Показать в папке**.

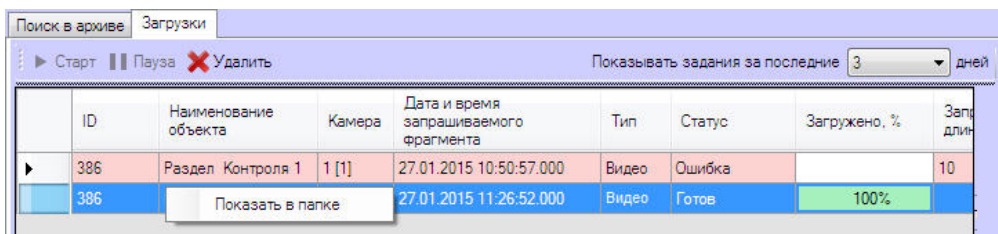

Модуль **Поиск в архиве** поддерживает возобновление загрузки данных после ее прерывания. В случае если во время загрузки произошла потеря связи с *Агентом Контроля*, то через время тайм-аута равное двум минутам статус задания изменится на «Ошибка сети» с информацией в поле **Комментарий**, что данные больше не принимаются. Затем через десять секунд начнут осуществляться периодические попытки завершить загрузку данных. Период таких попыток равняется одной минуте. После восстановления связи с *Агентом Контроля* данные будут закачиваться не с начала, а с той позиции, на которой скачивание было прервано.

Для реализации механизма возобновления загрузки используются временные файлы, которые хранятся и на стороне *Агента Контроля*, и на стороне *Сервера Контроля*. Срок хранения этих файлов по умолчанию равен трём дням, после чего они удаляются. Например, если создать задание на загрузку видеофрагмента и во время загрузки нажать кнопку **Пауза**, а продолжить загрузку только через пять дней, то данные будут закачиваться с начала.

Для изменения срока хранения временных файлов следует в реестре в ветке «HKLM\SOFTWARE\BITSoft\VHOST\VHostService» создать строковый параметр «StoreVideoFiles» и ввести необходимое значение в днях. Затем необходимо перезапустить модуль Videosrv.exe.

Старые задания можно удалить из списка заданий с помощью кнопки **Удалить** на вкладке **Загрузки**. Максимальное время хранения заданий в базе данных равно ста дням. Ограничить число отображаемых заданий на вкладке **Загрузки** можно с помощью настройки **Показывать задания за последние N дней**, находящейся в правом верхнем углу экрана.

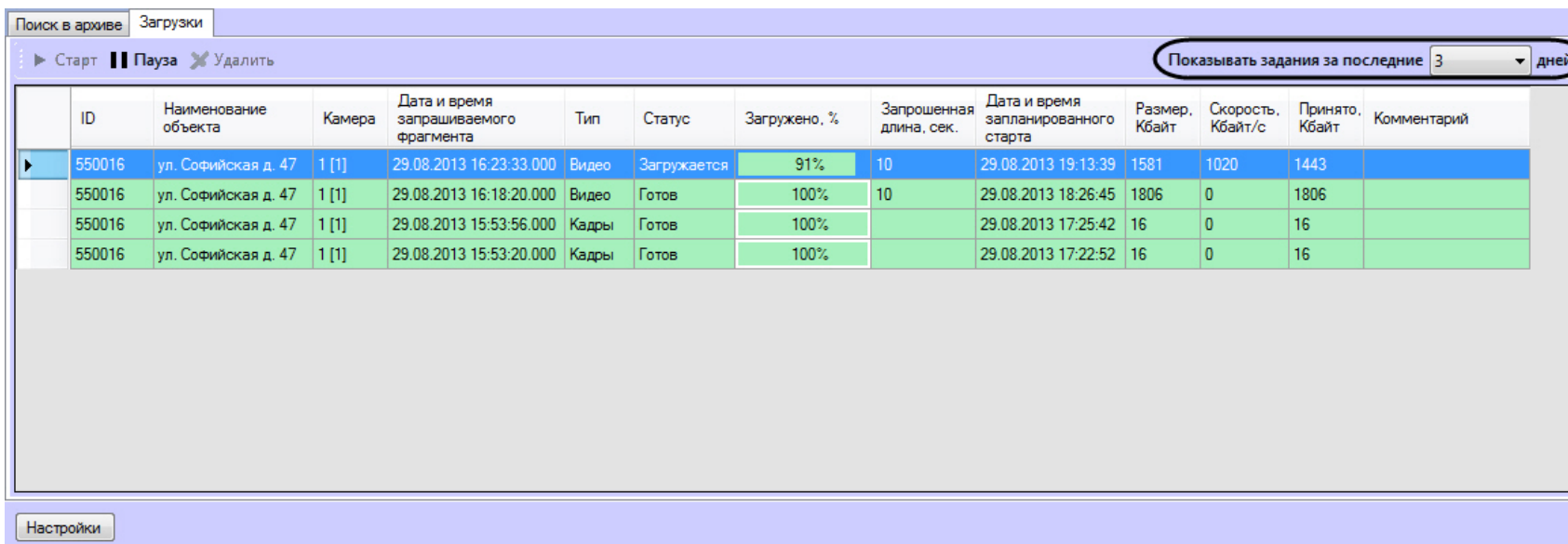

⚠ Внимание!

1. Если запрашивается видеофрагмент большой длины (больше минуты), то необходимо увеличить параметр **Тайм-аут на прием данных, сек.** Это связано с тем, что на стороне *Агента Контроля* для экспорта большого видеофрагмента требуется время.
2. В случае закрытия ПК *Интеллект* все задания со статусом «Загружается» ставятся на паузу. Для возобновления загрузки по этим заданиям необходимо их запустить вручную.

Окно тревожных сообщений

Для привлечения дополнительного внимания к тревожным ситуациям можно использовать объект **Окно тревожных сообщений**

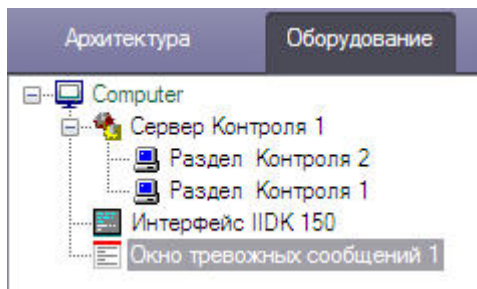

При наличии объекта **Окно тревожных сообщений** в дереве оборудования ПК *Интеллект*, тревожные ситуации будут отображаться не только в интерфейсных объектах **Панель контроля** и **Панель истории**, но и в отдельном всплывающем окне. Примеры таких всплывающих окон показаны на рисунках.

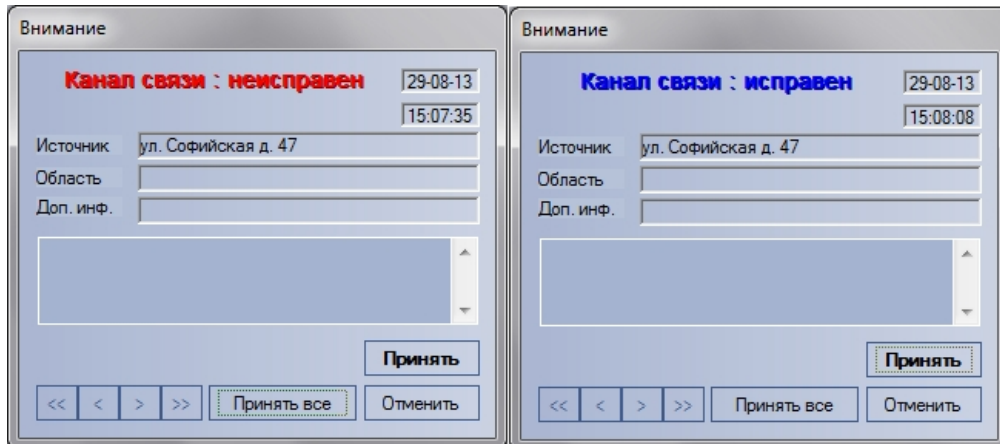

Окно тревожных сообщений о канале связи

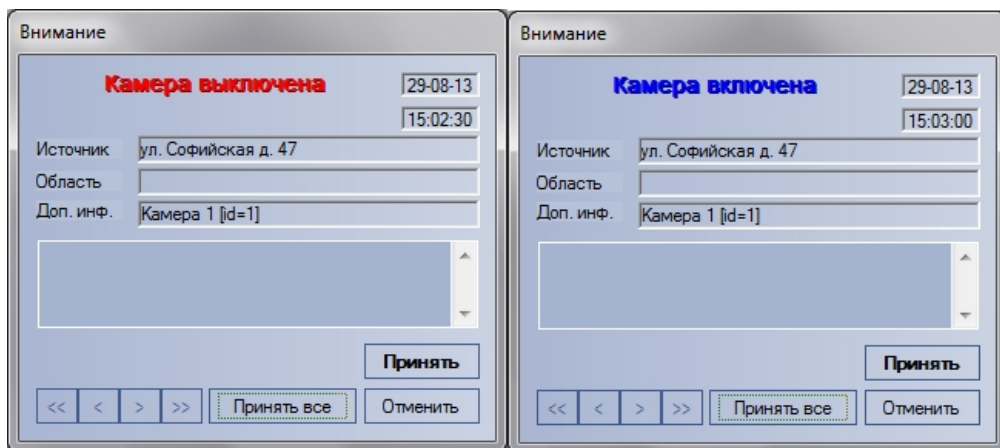

Окно тревожных сообщений о включении и выключении камеры

Отчёты для мониторинга

Назначение Отчетов для Мониторинга

Компонент **Отчёты для мониторинга** обеспечивает автоматизацию обработки статистической информации о работе системы. При этом имеется возможность создавать следующие типы отчетов:

1. отчет о сбоях в работе технических средств;
2. отчет о тревожных ситуациях;
3. видеоотчет;
4. статистический отчет;
5. статистический отчет по владельцам.

Общий вид окна **Отчеты для Мониторинга** представлен на рисунке.



Примечание.
Формат даты и времени, фигурирующих в тех или иных отчетах, задается языковыми настройками системы.

Отчёт о сбоях в работе технических средств

Для начала построения отчета следует нажать на кнопку **Сбои системы**.



После этого на экране появится модальное окно для настройки параметров, необходимых для построения отчета.

Описание объекта	все объекты
Тип сбоя	все сбои
Дата начала	24.10.2013
Время начала	00:00:00
Дата окончания	24.10.2013
Время окончания	19:22:42
Сортировка	событие

С помощью данного окна можно задать следующие параметры отчета:

1. Временной диапазон, по которому будет строиться отчет. Для этого используются параметры **Дата начала**, **Время начала**, **Дата окончания** и **Время окончания**
2. **Описание объекта**. С помощью этого параметра можно выбрать между двумя режимами построения отчета:
 - a. отчет по всем объектам системы;
 - b. отчёт по одному объекту системы.

Параметр	Значение
Описание объекта	все объекты
Тип сбоя	все объекты
Дата начала	24.10.2013
Время начала	00:00:00
Дата окончания	24.10.2013
Время окончания	19:24:13
Сортировка	событие

3. **Тип сбоя.** С помощью этого параметра можно указать определённый тип сбоя, по которому надо построить отчёт. Также имеется возможность создать отчет по всем сбоям, которые произошли в заданный промежуток времени.

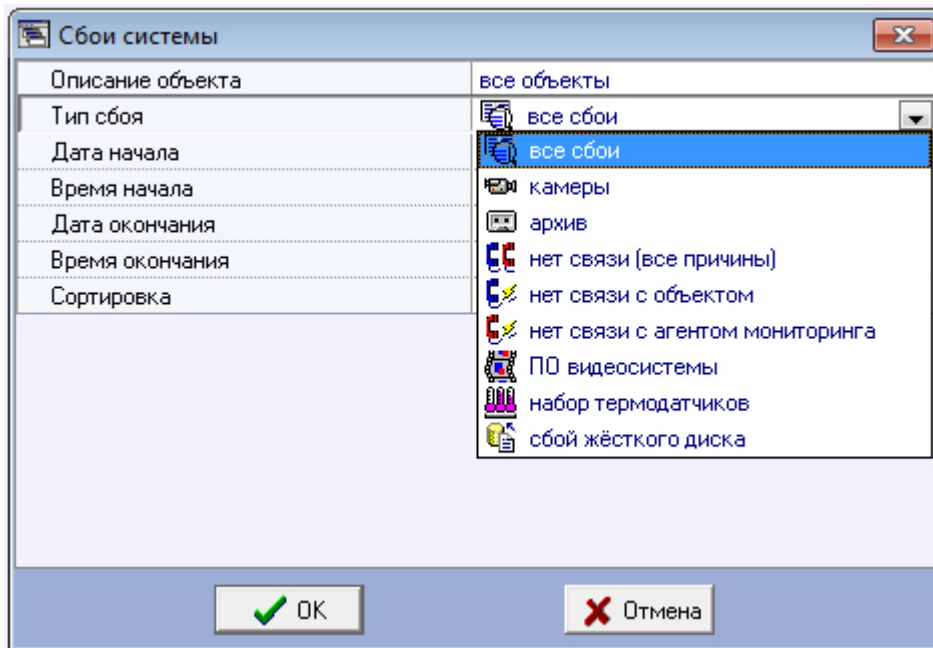

4. **Сортировка.** При построении отчета можно использовать два режима сортировки:
- а. сортировка по событиям (**Камеры, архив** и т. д.);
 - б. сортировка по времени начала события.

Описание объекта	все объекты
Тип сбоя	 все сбой
Дата начала	24.10.2013
Время начала	00:00:00
Дата окончания	24.10.2013
Время окончания	19:28:44
Сортировка	событие
<div style="border: 1px solid black; background-color: #e0e0e0; padding: 2px;"><div style="background-color: #0070c0; color: white; padding: 2px;">событие</div><div style="padding: 2px;">время</div></div>	

После настройки всех параметров следует нажать кнопку **OK**. На экране в отдельном окне появится требуемый отчёт.

Отчет Окно

Дата создания отчета: 24.10.2013 19:30:40

Отчет - сбои системы

Объект: отчет по всем объектам
Тип сбоя: все сбои
Период: с 24.10.2013 0:00:00 по 24.10.2013 19:30:30

Событие	Начало	Окончание	Длительность
Объект: "пр. Невский д. 10" (550017)			
Нет связи с объектом	22.10.2013 16:40:27	Продолжается	2д. 02ч. 50м. 13с.
Объект: "ул. Софийская д. 47" (550016)			
Нет связи с объектом	24.10.2013 10:44:03	24.10.2013 10:44:35	0д. 00ч. 00м. 32с.
Нет связи с объектом	24.10.2013 10:46:01	24.10.2013 17:27:54	0д. 06ч. 41м. 53с.
Нет связи с объектом	24.10.2013 17:28:43	24.10.2013 17:29:03	0д. 00ч. 00м. 20с.

Page 1/1

Тот же отчет, но только для одного объекта будет выглядеть, как показано на рисунке.

Отчет Окно

Дата создания отчета: 24.10.2013 19:34:23

Отчет - сбои системы

Объект: ул. Софийская д. 47
Тип сбоя: все сбои
Период: с 24.10.2013 0:00:00 по 24.10.2013 19:30:30

Событие	Начало	Окончание	Длительность
Объект: "ул. Софийская д. 47" (550016)			
Нет связи с объектом	24.10.2013 10:44:03	24.10.2013 10:44:35	0д. 00ч. 00м. 32с.
Нет связи с объектом	24.10.2013 10:46:01	24.10.2013 17:27:54	0д. 06ч. 41м. 53с.
Нет связи с объектом	24.10.2013 17:28:43	24.10.2013 17:29:03	0д. 00ч. 00м. 20с.

Page 1/1

В каждом окне отчета имеется панель инструментов.

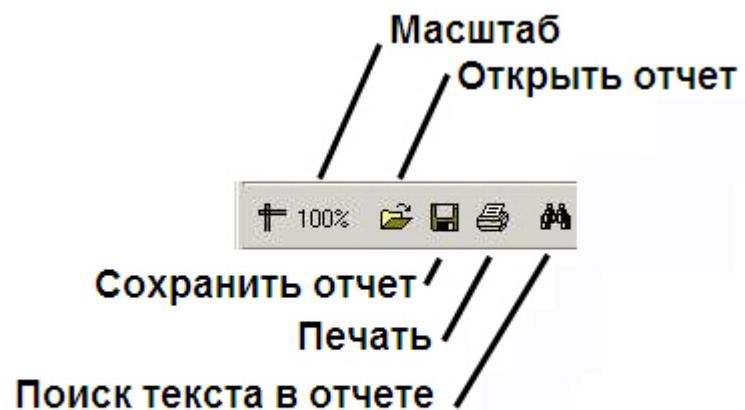

Более подробно стоит остановиться на кнопках **Сохранить отчет** и **Открыть отчет**. Например, в случае если на месте установки компонента **Отчёты для мониторинга** нет доступного принтера, или если построенный отчет должен быть сохранен в электронной форме для последующей возможности его опять визуализировать, можно воспользоваться возможностью сохранения отчета в виде файла с расширением «fpr», «xls», «xml», «rtf» или «html». Данный файл отчета можно затем открыть на другом рабочем месте.

Отчет о тревожных ситуациях

Для начала построения отчета следует нажать на кнопку **Тревоги**.



После этого на экране появится модальное окно для настройки параметров, необходимых для построения отчета.

Описание объекта	все объекты
Тревожное событие	все события
Дата начала	23.10.2013
Время начала	00:00:00
Дата окончания	24.10.2013
Время окончания	19:53:50
Сортировка	событие

OK Отмена

С помощью данного окна можно задать следующие параметры отчета:

1. Временной диапазон, по которому будет строиться отчет. Для этого используются параметры **Дата начала**, **Время начала**, **Дата окончания** и **Время окончания**
2. **Описание объекта**. С помощью этого параметра можно выбрать между двумя режимами построения отчета:
 - а. отчёт по всем объектам системы;
 - б. отчёт по одному объекту системы.

Описание объекта	все объекты
Тревожное событие	все объекты
Дата начала	пр. Невский д. 10 ул. Софийская д. 47
Время начала	00:00:00
Дата окончания	24.10.2013
Время окончания	19:53:50
Сортировка	событие

OK Отмена

3. **Тревожное событие.** С помощью этого параметра можно указать определённое тревожное событие, по которому надо построить отчёт. Также имеется возможность создать отчет по всем тревожным событиям, которые произошли в заданный промежуток времени.

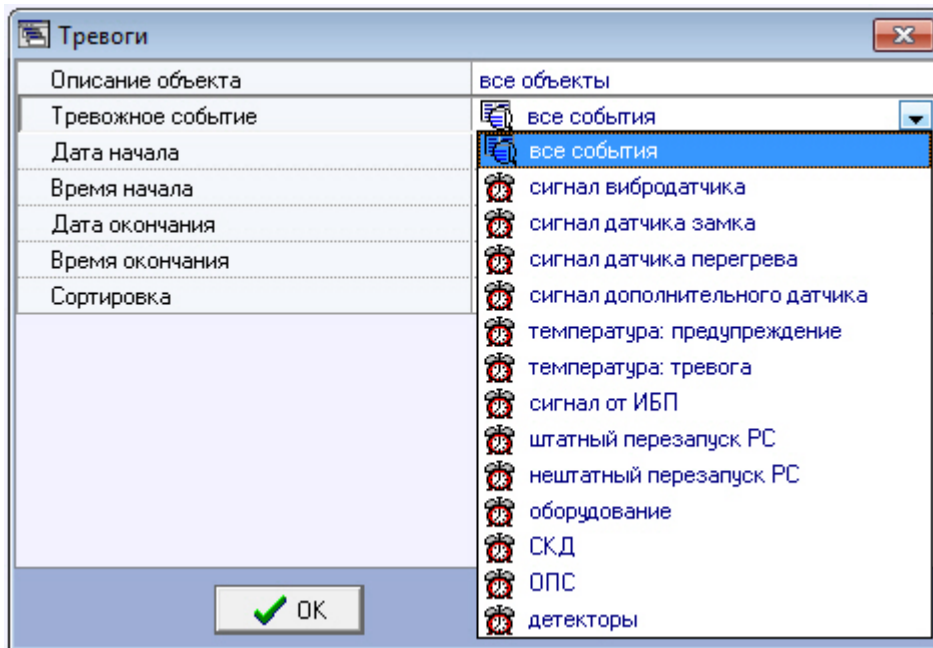

4. **Сортировка.** При построении отчета можно использовать два режима сортировки:
- а. сортировка по событиям (**Сигнал вибродатчика**, **Сигнал датчика замка** и т.д.);
 - б. сортировка по времени начала события.

Описание объекта	все объекты
Тревожное событие	все события
Дата начала	23.10.2013
Время начала	00:00:00
Дата окончания	24.10.2013
Время окончания	19:53:50
Сортировка	событие

Сортировка: событие, время

OK Отмена

5. После настройки всех параметров следует нажать кнопку **OK**. На экране в отдельном окне появится требуемый отчёт.

Отчет Окно

Дата создания отчета: 24.10.2013 19:58:54

Отчет - тревоги

Объект: отчет по всем объектам
Тревожное событие: все события
Период: с 23.10.2013 0:00:00 по 24.10.2013 19:53:50

Событие	Время
Объект: "ул. Софийская д. 47" (550016)	
Сигнал вибродатчика	23.10.2013 17:59:19
Сигнал вибродатчика	23.10.2013 18:24:23
Сигнал вибродатчика	23.10.2013 18:25:36
Сигнал доп. датчика (Среднее окно)	24.10.2013 19:45:34
Сигнал доп. датчика (Среднее окно)	24.10.2013 19:46:23
Сигнал доп. датчика (Среднее окно)	24.10.2013 19:49:21
Сигнал доп. датчика (Среднее окно)	24.10.2013 19:49:43
Сигнал доп. датчика (РАСШ. ДАТЧИК)	24.10.2013 19:51:53
Сигнал доп. датчика (РАСШ. ДАТЧИК)	24.10.2013 19:52:32
Штатный перезапуск компьютера	24.10.2013 10:02:55

Page 1/1

Видеоотчет

Для начала построения отчета следует нажать на кнопку **Видеоотчет**.



После этого на экране появится окно для настройки параметров, необходимых для построения отчета.

Описание объекта	все объекты
Тип отчёта	🚨 видеокадры - тревоги
Дата начала	23.10.2013
Время начала	00:00:00
Дата окончания	25.10.2013
Время окончания	23:59:59

С помощью данного окна можно задать следующие параметры отчета:

1. Временной диапазон, по которому будет строиться отчет. Для этого используются параметры **Дата начала**, **Время начала**, **Дата окончания** и **Время окончания**
2. **Описание объекта**. С помощью этого параметра можно выбрать между двумя режимами построения отчета:
 - a. отчёт по всем объектам системы;
 - b. отчёт по одному объекту системы.

Видеоотчет	
Описание объекта	все объекты
Тип отчёта	все объекты
Дата начала	пр. Невский д. 10 ул. Софийская д. 47
Время начала	00:00:00
Дата окончания	25.10.2013
Время окончания	23:59:59

3. **Тип отчёта.** С помощью этого параметра можно выбрать один из четырёх возможных отчётов:
- a. **Видеокадры – Тревоги.** Это видеокадры, полученные после срабатывания на объекте тревожного датчика (**Вибродатчик, Датчик открытия замка** и т.д.)
 - b. **Видеокадры – Прочее.** Это видеокадры, полученные в результате произвольного запроса к видеоархиву
 - c. **Видеофрагменты – Тревоги.** Это видеофрагменты, полученные после срабатывания на объекте тревожного датчика
 - d. **Видеофрагменты – Прочее.** Это видеофрагменты, полученные в результате произвольного запроса к видеоархиву

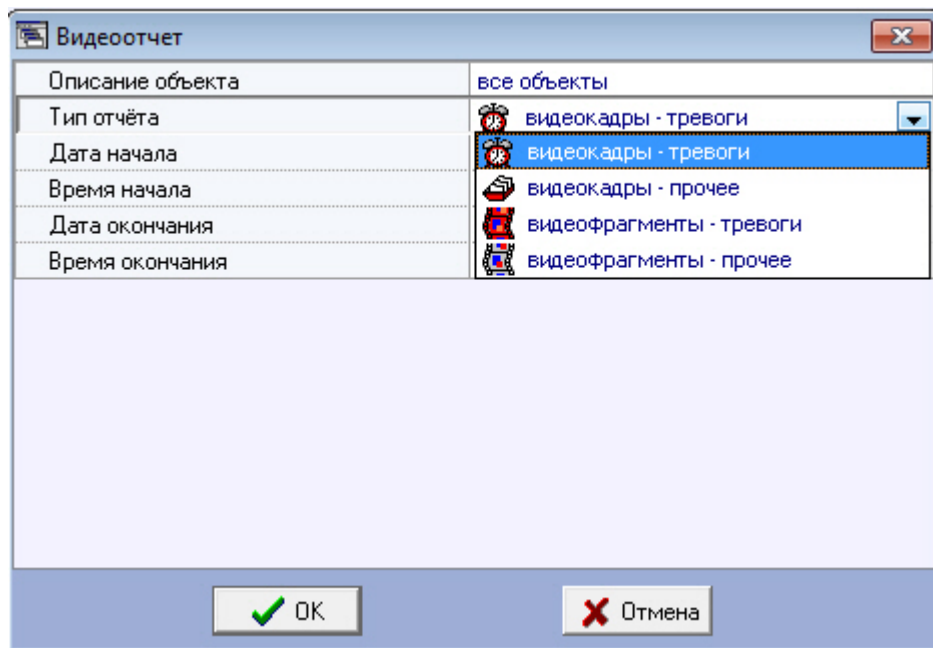

4. Если в качестве параметра **Тип отчёта** выбрано значение **Видеокадры – Прочее**, то становится доступным для редактирования параметр **Номер камеры**. С помощью этого параметра можно указать номер камеры, видеокадры с которой требуются для построения отчета.

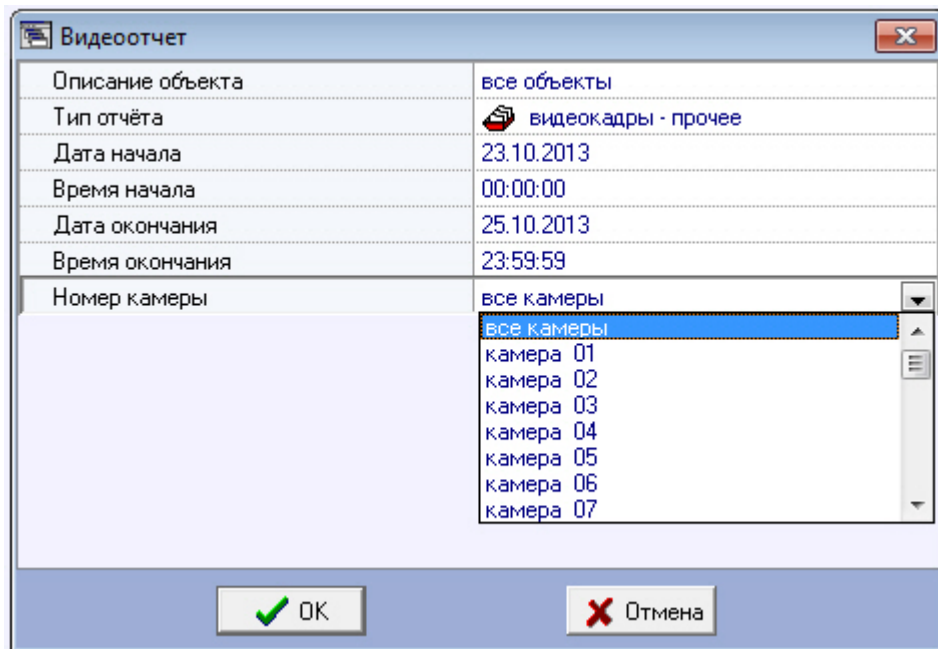

После настройки всех параметров следует нажать кнопку **OK**. На экране в отдельном окне появится результат поиска видеокадров по заданному критерию.

Результат поиска в локальном видеоархиве

Номер	Объект	ID камеры	Тип тревоги	Дата	Время
1	ул. Софийская д. 47 (550016)	1	Вибродатчик	23.10.2013	17:57:00.000
2	ул. Софийская д. 47 (550016)	1	Вибродатчик	23.10.2013	18:22:06.000
3	ул. Софийская д. 47 (550016)	1	Неопределён	23.10.2013	18:22:08.000
4	ул. Софийская д. 47 (550016)	1	Неопределён	23.10.2013	18:22:10.000
5	ул. Софийская д. 47 (550016)	1	Вибродатчик	23.10.2013	18:23:20.000
6	ул. Софийская д. 47 (550016)	1	Доп. датчик	24.10.2013	19:43:15.000
7	ул. Софийская д. 47 (550016)	1	Доп. датчик	24.10.2013	19:44:07.000
8	ул. Софийская д. 47 (550016)	1	Доп. датчик	24.10.2013	19:47:06.000
9	ул. Софийская д. 47 (550016)	1	Доп. датчик	24.10.2013	19:47:29.000

Предосмотр :



Тип видеокadra : "ТРЕВОГА"
Имя видеокadra : "550016_1_231013_182206000.jpg"
Размер видеокadra : 44686 байт

Обработано записей: 9

Отчёт Закрыть

После выбора кадра следует нажать кнопку **Отчет**. На экране появится окно с отчетом.

Отчет Окно

Дата создания отчета: 25.10.2013 11:23:34

Видеоотчет - тревоги

ID: 550016 ТРЕВОГА: ВИБРОДАТЧИК



Камера 1 (768 x 576) 25-10-13 18:22:06.000

Объект: ул. Софийская д. 47 (550016)
Дата-Время на объекте: 2013-10-23 18:22:06.000

Page 1/1

По результату поиска видеофрагментов, можно выбрать любую запись и просмотреть видеофрагмент, нажав кнопку **Просмотр**. Видеофрагмент будет проигрываться с помощью утилиты «Аххон Проигрыватель».

Результат поиска в локальном видеоархиве

Номер	Объект	№ камеры	Дата	Время
1	ул. Софийская д. 47 (550016)	1	23.10.2013	18:22:06.000
2	ул. Софийская д. 47 (550016)	1	25.10.2013	10:34:04.000
3	ул. Софийская д. 47 (550016)	1	25.10.2013	11:39:04.000

Файл присутствует в архиве

Тип фрагмента: "ПРОЧЕЕ"

Axxon Player

11:39:01
25/10/13

11:39:02 11:39

11:39:02 11:39:03 11:39:04

00:00:00 11:39:01 25/10/2013 00:00:17

✓ Просмотр

✗ Закрыть

Поиск видеокладов и видеокламентов осуществляется среди файлов, которые были ранее скачаны с помощью компонента **Поиск в архиве** или были получены с тревогами. Поиск осуществляется по времени архива, а не по времени загрузки файлов на компьютер.

Статистический отчет

Для начала построения отчета следует нажать на кнопку **Статистика**.



После этого на экране появится окно для настройки параметров, необходимых для построения отчета.

Статистика	
Описание объекта	все объекты
Дата начала	23.10.2013
Время начала	00:00:00
Дата окончания	25.10.2013
Время окончания	11:46:00
Учитывать число камер на объекте	<input checked="" type="checkbox"/>
Учитывать ошибки по архиву	<input type="checkbox"/>
Показывать тревоги	<input type="checkbox"/>
Детальный отчет	<input type="checkbox"/>

OK Отмена

С помощью данного окна можно задать следующие параметры отчета:

1. Временной диапазон, по которому будет строиться отчет. Для этого используются параметры **Дата начала**, **Время начала**, **Дата окончания** и **Время окончания**
2. **Описание объекта**. С помощью этого параметра можно выбрать между двумя режимами построения отчета:
 - a. отчёт по всем объектам системы;
 - b. отчёт по одному объекту системы.

Статистика	
Описание объекта	все объекты
Дата начала	все объекты
Время начала	пр. Невский д. 10 ул. Софийская д. 47
Дата окончания	25.10.2013
Время окончания	11:46:00
Учитывать число камер на объекте	<input checked="" type="checkbox"/>
Учитывать ошибки по архиву	<input type="checkbox"/>
Показывать тревоги	<input type="checkbox"/>
Детальный отчет	<input type="checkbox"/>

3. **Учитывать число камер на объекте.** Если установить флажок напротив этого параметра, то расчёт коэффициентов не готовности по камерам и по архивам будет проводиться с учётом общего числа камер на объекте
4. **Учитывать ошибки по архиву.** Если установить флажок напротив этого параметра, то коэффициенты не готовности по архивам будут учитываться при расчете коэффициента готовности всей системы
5. **Показывать тревоги.** Если установить флажок напротив этого параметра, то в отчёт будет добавлена информация о тревожных ситуациях на объектах системы
6. Если в качестве параметра **Описание объекта** выбрано значение **Все объекты**, то становится доступным для редактирования параметр **Детальный отчет**. Если эта опция выключена, то будет построен обобщенный статистический отчет по системе.

Если опция **Детальный отчет** включена, то становятся доступными для редактирования параметры **Сортировка**, **Сортировать** и **Порог коэфф. готовности**. При этом будет построен детализированный статистический отчет по системе.

Статистика	
Описание объекта	все объекты
Дата начала	23.10.2013
Время начала	00:00:00
Дата окончания	25.10.2013
Время окончания	11:46:00
Учитывать число камер на объекте	<input checked="" type="checkbox"/>
Учитывать ошибки по архиву	<input type="checkbox"/>
Показывать тревоги	<input type="checkbox"/>
Детальный отчет	<input checked="" type="checkbox"/>
Порог коэфф. готовности	<input type="checkbox"/>
Сортировка	без сортировки
Сортировать	по убыванию

OK Отмена

7. **Сортировка**. Данный параметр позволяет отсортировать статистические данные по определенному критерию.

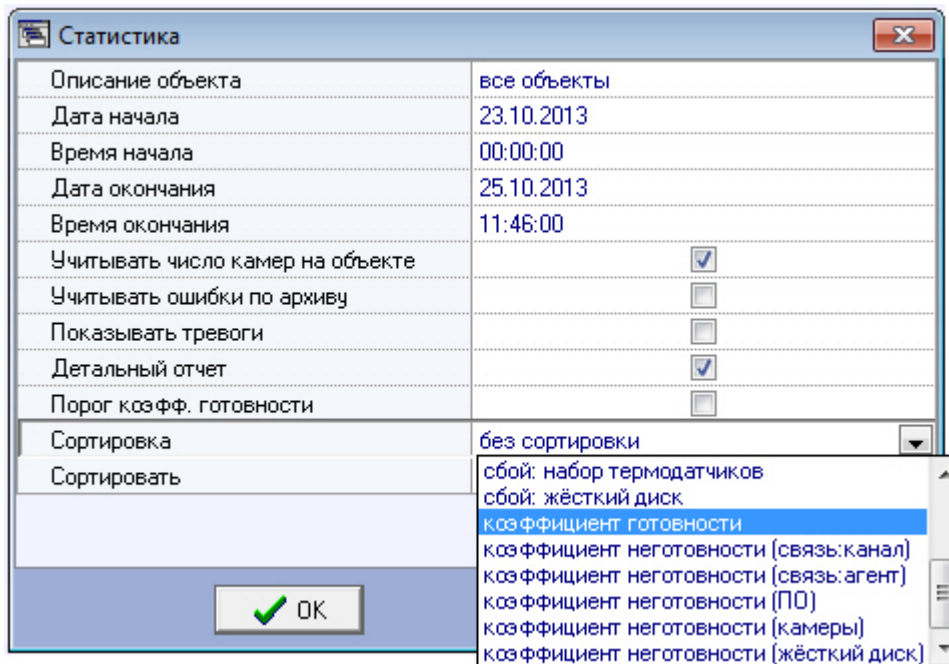

8. **Сортировать.** Данный параметр определяет «направление» сортировки – по убыванию или по возрастанию.

Статистика	
Описание объекта	все объекты
Дата начала	23.10.2013
Время начала	00:00:00
Дата окончания	25.10.2013
Время окончания	11:46:00
Учитывать число камер на объекте	<input checked="" type="checkbox"/>
Учитывать ошибки по архиву	<input type="checkbox"/>
Показывать тревоги	<input type="checkbox"/>
Детальный отчет	<input checked="" type="checkbox"/>
Порог коэф. готовности	<input type="checkbox"/>
Сортировка	коэффициент готовности
Сортировать	<div style="border: 1px solid black; padding: 2px;"> по убыванию </div> <div style="border: 1px solid black; padding: 2px; background-color: #e0e0e0;"> по возрастанию </div> <div style="border: 1px solid black; padding: 2px;"> по убыванию </div>
<input checked="" type="button" value="OK"/> <input type="button" value="Отмена"/>	

9. Если опция **Порог коэфф. готовности** включена, то становятся доступными для редактирования параметры **Значение порога, %** и **Условие**. Эти параметры позволяют отфильтровать объекты по дополнительному условию – пороговому значению коэффициента готовности.

Статистика	
Описание объекта	все объекты
Дата начала	23.10.2013
Время начала	00:00:00
Дата окончания	25.10.2013
Время окончания	11:46:00
Учитывать число камер на объекте	<input checked="" type="checkbox"/>
Учитывать ошибки по архиву	<input type="checkbox"/>
Показывать тревоги	<input type="checkbox"/>
Детальный отчет	<input checked="" type="checkbox"/>
Порог коэф. готовности	<input checked="" type="checkbox"/>
Значение порога, %	90
Условие	меньше порога
Сортировка	коэффициент готовности
Сортировать	по возрастанию

10. **Значение порога, %.** Данный параметр позволяет указать величину порога от 0 до 100.
11. **Условие.** С помощью этого параметра можно указать условие фильтрации объектов: **Меньше порога** или **Больше порога**.
12. Если в качестве параметра **Описание объекта** выбран конкретный объект, то становятся доступными для редактирования параметры **Детализировать тревоги** и **Детализировать сбои**. Это позволяет включить в статистический отчет по объекту подробную информацию о сбоях и тревогах на объекте.

Статистика	
Описание объекта	ул. Софийская д. 47
Дата начала	23.10.2013
Время начала	00:00:00
Дата окончания	25.10.2013
Время окончания	11:46:00
Учитывать число камер на объекте	<input checked="" type="checkbox"/>
Учитывать ошибки по архиву	<input type="checkbox"/>
Показывать тревоги	<input type="checkbox"/>
Детализировать тревоги	<input type="checkbox"/>
Детализировать сбои	<input checked="" type="checkbox"/>

OK Отмена

После настройки всех параметров следует нажать кнопку **OK**.

Пример отчета по одному объекту представлен на следующем рисунке.

Отчет Окно

Дата создания отчета: 25.10.2013 11:59:42

Статистика по объекту

Объект: ул. Софийская д. 47 (550016)
Период: с 23.10.2013 0:00:00 по 25.10.2013 11:46:00
Продолж. периода: 2д. 11ч. 46м. 00с. **Число камер:** 1
Продолж. эксплуат.: 2д. 11ч. 46м. 00с.

Число сбоев и их продолжительность:

Неисправность видеокамер:	(0д. 02ч. 59м. 16с.)	11
Отсутствие связи (канал связи):	(1д. 00ч. 29м. 25с.)	13
Отсутствие связи (агент):	(0д. 00ч. 00м. 00с.)	0
Неисправность ПО видеосистемы:	(0д. 00ч. 35м. 45с.)	19
Недостаточный размер архива:	(0д. 00ч. 00м. 00с.)	0
Неисправность набора термодатчиков:	(0д. 00ч. 00м. 00с.)	0
Сбой жёсткого диска:	(0д. 00ч. 00м. 00с.)	0
Итого:		43

Коэффициент готовности объекта: 58,1 %
Коэффициент неготовности объекта (связь:канал связи): 41,0 %
Коэффициент неготовности объекта (связь:агент): 0,0 %
Коэффициент неготовности объекта (ПО): 1,0 %
Коэффициент неготовности объекта (камеры): 5,0 %
Коэффициент неготовности объекта (жёсткий диск): 0,0 %

Page 1/2

На следующем рисунке приведён пример с различными сбоями на объекте, по которому ниже осуществляется расчёт коэффициента готовности и коэффициентов неготовности.

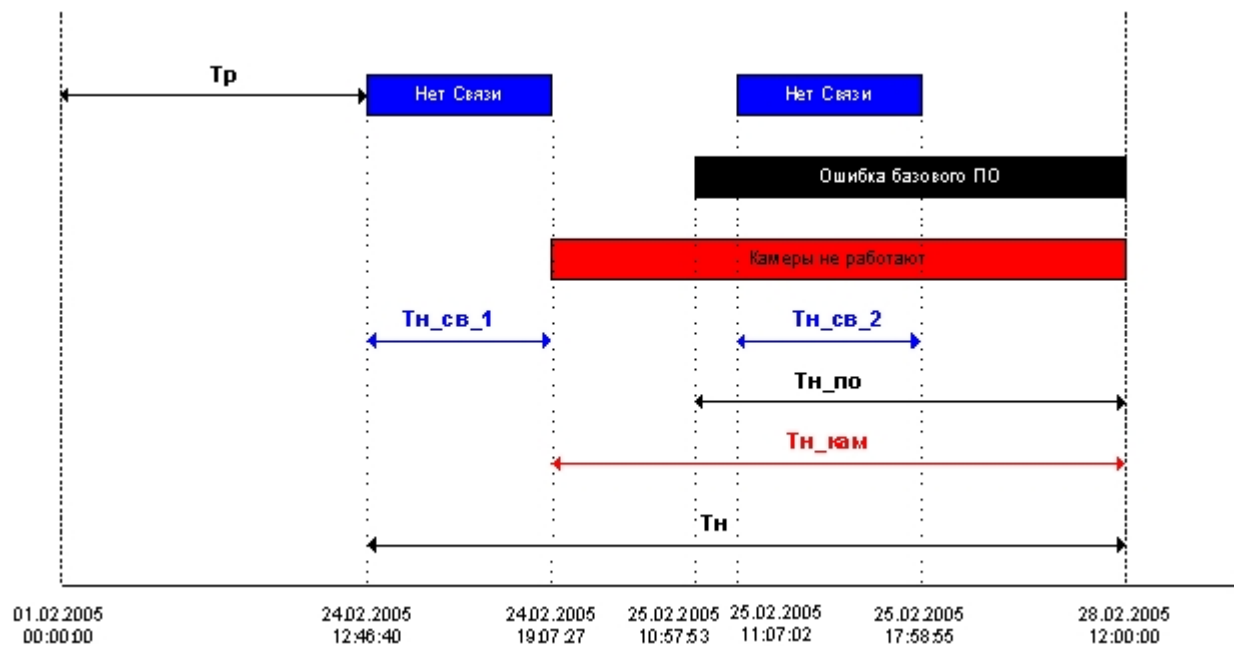

В данном примере для построения статистического отчета используется период времени с 01.02.2005 00:00:00 по 28.02.2005 12:00:00. Коэффициент готовности объекта рассчитывается как отношение продолжительности времени, в течение которого объект был работоспособен, к продолжительности временного периода, по которому строится отчет:

$$Kг = Tr / (Tr + Tн)$$

В качестве значимых (учитываемых в расчете) неисправностей используются:

- связь;
- базовое ПО;
- камеры.

Коэффициенты неготовности объекта для данных неисправностей для рассматриваемого нами примера вычисляются по приведенным ниже формулам.

Коэффициент неготовности объекта (связь):

$$Kн_св = (Tн_св_1 + Tн_св_2) / (Tr + Tн)$$

Коэффициент неготовности объекта (ПО):

$$Kн_по = Tн_по / (Tr + Tн)$$

Коэффициент неготовности объекта (камеры):

$$Kн_кам = Tн_кам / (Tr + Tн)$$

Следует отметить, что в общем случае в используемой модели общий коэффициент неготовности объекта (Кн) не будет равняться сумме коэффициентов неготовности по

отдельным неисправностям.

Пример общего отчета по всей системе представлен на следующем рисунке. Коэффициенты готовности и неготовности в данном отчете рассчитываются как среднее арифметическое.

Дата создания отчета: 25.10.2013 12:01:45

Статистика по системе

Число объектов: 2
Период: с 23.10.2013 0:00:00 по 25.10.2013 11:46:00
Продолжительность: 2д. 11ч. 46м. 00с.

Число сбоев:

Неисправность видеокамер:	2
Отсутствие связи (канал связи):	14
Отсутствие связи (агент):	0
Неисправность ПО видеосистемы:	11
Недостаточный размер архива:	0
Неисправность набора термодатчиков:	0
Сбой жёсткого диска:	0
Итого:	27

Коэффициент готовности системы: 29,0 %
Коэффициент неготовности системы (связь:канал связи): 70,5 %
Коэффициент неготовности системы (связь:агент): 0,0 %
Коэффициент неготовности системы (ПО): 0,3 %
Коэффициент неготовности системы (камеры): 0,3 %
Коэффициент неготовности системы (жёсткий диск): 0,0 %

Page 1/2

При построении детального отчета по всей системе, кроме страницы с общей информацией, выводится таблица с подробными данными для каждого объекта.

Объект	Число сбоев							Кг, %	Кн_св (канал), %	Кн_св (агент), %	Кн_по, %	Кн_кам, %	Кн_hdd, %
	Камеры	Связь (канал)	Связь (агент)	ПО	Архив	Набор термоД.	HDD						
ул. Софийская д. 47	2	13	0	11	0	0	0	58,1	41	0	0,7	0,6	0
пр. Невский д. 10	0	1	0	0	0	0	0	0	100	0	0	0	0

При построении детального отчета по всей системе, в случае если выбрана опция **Порог коэфф. готовности**, первая страница будет выглядеть, как показано на следующем рисунке.

Отчет Окно

100%

Дата создания отчета: 25.10.2013 12:04:37

Статистика по системе

Число объектов: 1 (коэффициент готовности больше 50 %)
Период: с 23.10.2013 0:00:00 по 25.10.2013 11:46:00
Продолжительность: 2д. 11ч. 46м. 00с.

Число "тревожных" ситуаций:

Срабатывание вибродатчика:	3
Срабатывание датчика температуры:	0
Открытие замка под принуждением:	0
Срабатывание дополнительного датчика:	6
Предупреждение от набора термодатчиков:	0
Тревога от набора термодатчиков:	0
Сигнал ИБП:	0
Перезагрузка РС (штатная \ нештатная):	2 \ 0
Итого:	11

Число сбоев:

Неисправность видеокамер:	2
Отсутствие связи (канал связи):	13
Отсутствие связи (агент):	0
Неисправность ПО видеосистемы:	11
Недостаточный размер архива:	0
Неисправность набора термодатчиков:	0
Сбой жёсткого диска:	0
Итого:	26

Коэффициент готовности системы: 58,1 %
Коэффициент неготовности системы (связь:канал связи): 41,0 %
Коэффициент неготовности системы (связь:агент): 0,0 %
Коэффициент неготовности системы (ПО): 0,7 %
Коэффициент неготовности системы (камеры): 0,6 %
Коэффициент неготовности системы (жёсткий диск): 0,0 %

Page 1/2

Страница 1 из 2



Внимание!

При построении статистического отчёта по всем объектам, в случае если для какого-то объекта число сбоев за указанный период превышает 1000, то такой объект исключается из статистического отчёта. При этом будет отображен экран со списком таких проблемных объектов.

Статистический отчет по владельцам

В этом отчёте участвуют только объекты у которых заполнено поле **Владелец** в справочнике **Объекты мониторинга** (см. раздел [Заполнение справочника](#)). Для начала построения отчета следует нажать на кнопку **Статистика по владельцам**.



После этого на экране появится окно для настройки параметров, необходимых для построения отчета.

Статистика по владельцам	
Дата начала	25.10.2013
Время начала	12:22:23
Моментальный снимок	<input checked="" type="checkbox"/>

OK Отмена

С помощью данного окна можно задать следующие параметры отчета:

1. Временной диапазон, по которому будет строиться отчет. Для этого используются параметры **Дата начала**, **Время начала**
2. **Моментальный снимок**. Если выбран этот параметр, то будет построен отчёт на указанную дату и время. В противном случае будет построен отчёт за весь день, указанный в поле **Дата начала**

Пример построения этого отчёта показан на следующем рисунке.

Отчет Окно

Дата создания отчета: 25.10.2013 12:25:44

Статистика по владельцам (с 25-10-2013 12:22:23 по 25-10-2013 12:22:24)

№	Наименование владельца	Общее кол-во объектов (из них с ошибками)	Общий коэф. готовности, %	Кoeffициент неготовности в % (количество)					
				Камеры	Связь с объектом	Связь с агентом мониторинга	Ошибка ПО	Архив	Ошибка диска
1	Московский район	1 (1)	0,0	0,0 (0)	100,0 (1)	0,0 (0)	0,0 (0)	0,0 (0)	0,0 (0)
2	Фрунзенский район	1 (0)	100,0	0,0 (0)	0,0 (0)	0,0 (0)	0,0 (0)	0,0 (0)	0,0 (0)
	ИТОГО :	2 (1)	50,0	0,0 (0)	50,0 (1)	0,0 (0)	0,0 (0)	0,0 (0)	0,0 (0)

Контроль незарегистрированных объектов

В случае если к ПК *Мониторинг* подключается объект, который ещё не создан при настройке объектов *Сервера Контроля* (вкладка **Оборудование** ПК *Интеллект*), то появляется диалоговое окно для предупреждения оператора о наличии незарегистрированного объекта.

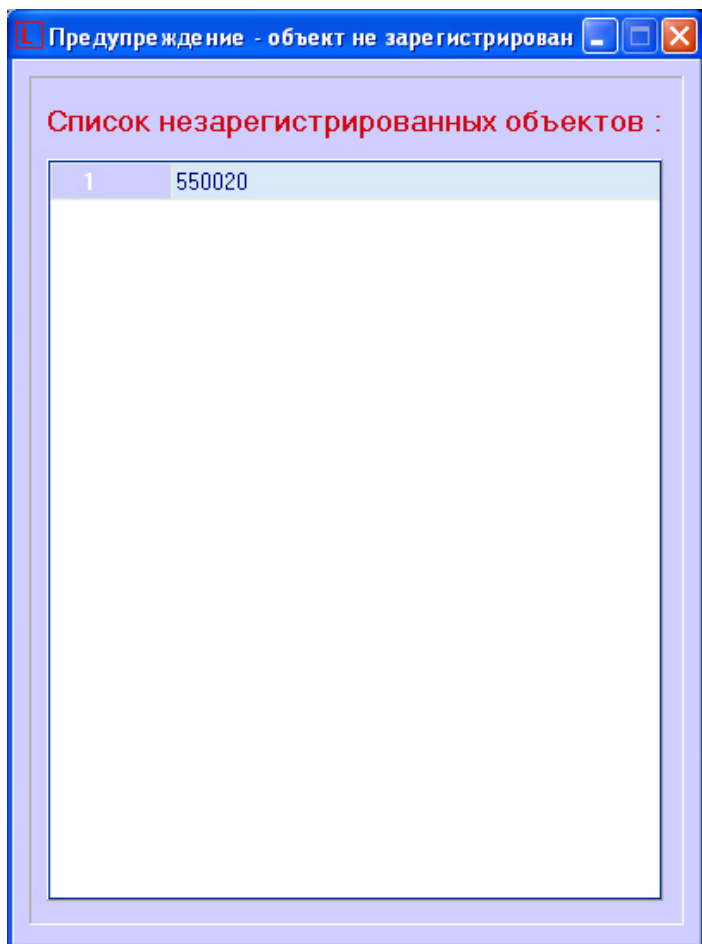

Приложение 1. Обобщенная информация о периодах обновления данных

Загрузка данных в интерфейсные объекты из базы данных

Информация на Панели контроля и Панели истории обновляется после каждой загрузки данных из базы. Время последней загрузки данных из базы данных отображается в поле ТВО.

Периодичность обновления информации из базы данных различается для Панели контроля и Панели истории:

1. Панель контроля.
 - а. Данные из базы данных обновляются раз в минуту (по таймеру).

b. При получении команды от Загрузчика данных на принудительное обновление информации, что может произойти, когда произошла загрузка новых данных в базу.

2. Панель истории. Данные из базы данных обновляются раз в минуту (по таймеру)

Чтобы получить самую свежую информацию, можно воспользоваться кнопкой  (Обновить данные). При этом процедура загрузки данных будет запущена принудительно.

Загрузка данных в базу данных

Дата последней загрузки данных в базу (см. раздел [Навигация по списку тревог](#)) обновляется при получении изменения в базе данных.

Если никаких изменений в базе нет в течение 5 минут, то поле ТВО принудительно обновляется, и далее обновляется раз в минуту. При этом будет наблюдаться отставание от текущего системного времени компьютера на 5 минут. После прихода новой информации от любого из *Агентов Контроля* ТВО сравнивается с текущим системным временем компьютера.

Загрузка данных в базу данных осуществляется модулем *Загрузчик данных для мониторинга*.

Если от *Агентов Контроля* приходят файлы с технической информацией об объекте (например, камера выключена), то эти файлы загружаются в базу данных с периодичностью, указанной при настройке *Загрузчика данных* в параметре **Период загрузки** (по умолчанию 10 секунд). Если от *Агентов Контроля* приходят файлы с информацией о тревогах (например, сработал вибродатчик), то такая информация загружается в базу данных сразу.

После каждой загрузки в базу данных посылается сообщение интерфейсному компоненту **Панель контроля** на обновление информации.

Если по получении файлов технического состояния *Сервер Контроля* определяет, что состояние объекта не изменилось, то в базу данных ничего не загружается. Именно в связи с этим используется таймер для принудительного обновления интерфейсов. (см. раздел [Загрузка данных в интерфейсные объекты из базы данных](#)).

В поле **Дата тревоги** в интерфейсных объектах указывается именно время загрузки информации о тревоге в БД после получения ее с *Агента Контроля*, а не само время возникновения тревоги на объекте.

Пересылка данных с Агента Контроля на Сервер Контроля

Агент Контроля посылает на *Сервер Контроля* пакеты с техническим состоянием с периодом, задаваемым при настройке объекта **Раздел Контроля** на стороне *Агента Контроля* при помощи параметра **Период опроса** (см. документ Программный комплекс Мониторинг. Руководство Администратора, раздел [Настройка взаимодействия Агента Контроля с Сервером Контроля](#)). По умолчанию период опроса равен 2 минутам (120 секунд).

Информация о длительных тревогах поступает на *Сервер Контроля* от *Агента Контроля* вместе с информацией о техническом состоянии с периодом опроса.

Информация о кратковременных тревогах поступает на *Сервер Контроля* немедленно после их появления на *Агенте Контроля*.

Схема передачи данных

На рисунке представлена общая схема передачи данных от *Агента Контроля* до интерфейсных объектов *Сервера Контроля*.

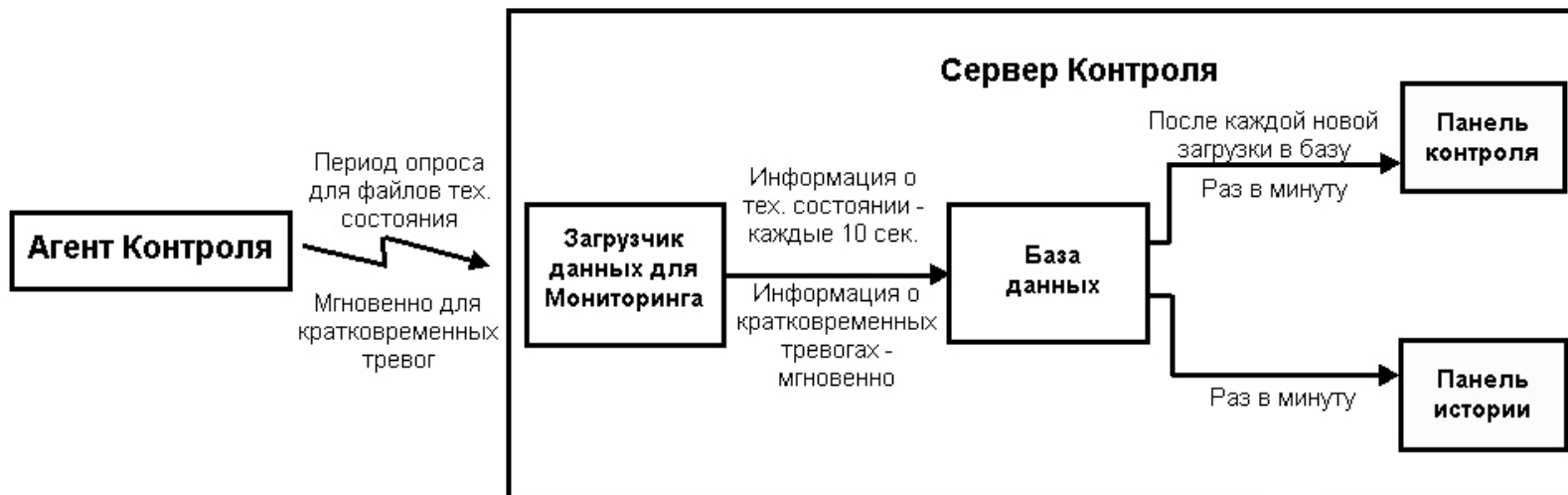

Особенности отображения информации о длительных и кратковременных тревогах

Информация о длительной тревоге может не быть записана в БД Мониторинга и не отображаться в его интерфейсах в следующих случаях:

1. Если длительная тревога началась и закончилась в промежутке между двумя опросами *Агента Контроля* (в промежутке **Периода опроса**, см. документ [Программный комплекс Мониторинг. Руководство Администратора](#)).
2. Если длительная тревога началась и закончилась во время потери связи между *Агентом Контроля* и *Сервером Контроля*.

Кратковременные тревоги во время отсутствия связи с *Сервером Контроля* сохраняются в файле "отложенных" данных на *Агенте Контроля*. После возобновления связи с *Сервером Контроля* эти тревоги будут переданы на *Сервер Контроля*, попадут в БД Мониторинга и будут отображаться в его интерфейсах.

Периоды сбора данных о техническом состоянии Агента Контроля

Ниже приведены периоды сбора данных о техническом состоянии Агента Контроля:

1. Информация о сбоях диска (тип тревоги Сбой диска) и его восстановлении обновляется при запуске *Агента контроля* и затем с периодом 15 минут.
2. Информация о размере архива (тип тревоги Размер архива мал) обновляется при запуске *Агента контроля* и затем с периодом 15 минут.
3. Информация о штатном и нештатном перезапуске компьютера отображается в интерфейсе через 5 мин.
4. Информация о свободном пространстве на диске обновляется с периодом 1 час.
5. *Агент Контроля* является инициатором подключения к *Серверу Контроля* и он раз в период опроса (по умолчанию 2 минуты) посылает пакет с техническим состоянием на *Сервер Контроля*. Если в течении 6 минут *Сервер Контроля* не получает таких пакетов от *Агента Контроля*, то для такого объекта отображается ошибка "Нет связи".
6. Зависание Video.run проверяется при запуске модуля Videosrv.exe и затем каждые 15 минут, а также при каждом повторном подключении модуля Videosrv.exe к ПК *Интеллект*, т.е. в случае, если ПК *Интеллект* был выгружен, а потом снова запущен.
7. Наличие запущенных процессов "Intellect.exe" и "Video.run" проверяется каждые 10 секунд.